



REDD+

COSTA RICA

REDUCCIÓN DE EMISIONES
POR DEFORESTACIÓN Y
DEGRADACIÓN DEL BOSQUE
Y MÁS.

**Informe final de la consultoría de asistencia en aspectos
sociales de la Estrategia REDD+ Costa Rica
“Sistematización final de los diversos productos
contratados”**

04 de diciembre del 2013
Elaborado por Karol Monge Hernández
Secretaría Ejecutiva de REDD+

Contenido

Introducción.....	4
I. Contexto	5
II. Metodología social para el desarrollo de REDD+ Costa Rica	7
Plan de participación y dialogo temprano	8
Plan de trabajo para la Evaluación Estratégica Ambiental y Social.....	9
III. Gobernanza de REDD+.....	10
3.1. Comité Ejecutivo de la estrategia REDD+.....	10
3.2. Comisión Interinstitucional de la estrategia REDD+.....	12
3.3. Institucionalización de REDD+ en Fonafifo.....	15
IV. Procesos desarrollados con los grupos sociales durante el año 2013	16
4.1. Actividad Nacional para la Actualización Proceso Estrategia REDD+ Costa Rica y sus Salvaguardas.....	16
V. Procesos desarrollados con los grupos sociales de los Territorios Indígenas durante el año 2013	17
5.1. Participación actual para la Consulta Indígena.....	17
5.2. Avances con los Territorios Indígenas durante el año 2013	23
o Taller con Territorios Indígenas, mayo 2013.....	23
o Actividad Nacional para la Actualización Proceso Estrategia REDD+ Costa Rica y sus Salvaguardas.....	24

○ Taller Análisis y discusión, respecto a Salvaguardas ambientales y sociales del proyecto REDD+	25
○ Grupo ACOMUITA.....	31
VI. Procesos desarrollados con los grupos sociales del sector campesino durante el año 2013	32
6.1. Participación actual para la Consulta Campesina	32
6.2. Proceso de selección representante y suplente campesino al Comité Ejecutivo ...	34
6.3. Taller inicio etapa informativa con Sector campesino.....	35
VII. Procesos desarrollados con Organizaciones no Gubernamentales (ONGs)	36
7.1 primer encuentro con ONGs.....	36
7.2. Reunión Acicafoc, CI y Misión del Banco Mundial	37
VIII. Procesos desarrollados para la creación de capacidades en Fonafifo	38
2.1.1. Monitoreo de Talleres con grupos campesinos de la etapa informativa facilitada por Acicafoc.....	38
IX. Otras actividades realizadas durante el periodo de la consultoría	42
X. Anexos.....	45

Introducción

La consultoría *Asistencia en Aspectos Sociales de la Estrategia REDD+ Costa Rica*, tiene como principal objetivo que la Secretaría Ejecutiva disponga de los servicios de un profesional en el campo de las ciencias sociales para que asista en las diversas actividades relacionadas con el diseño, implementación y seguimiento de los procesos de participación y consultas con los pueblos indígenas y diversos grupos de actores sociales, en el marco de la Estrategia REDD+, para alcanzar las metas establecidas en el R-PP Costa Rica, así como también con las políticas operacionales del Banco Mundial.

El presente documento contiene el informe final de la consultoría, el cual es una sistematización de los diversos productos contratados que se realizaron a lo largo de la duración del contrato N°003-2013 con el Fideicomiso 544-16 del BNCR-Fonafifo.

Es importante mencionar que los atrasos presentados en la ejecución del presupuesto para poder desarrollar la planificación realizada por las especialistas del componente social, ha retrasado importantes avances de los procesos informativos y de elaboración de metodologías con las PIRs, así como el inicio de las fases establecidas para brindar información previa al desarrollo de la pre-consulta y consulta.

Productos que se han entregado en los diferentes informes de la consultoría

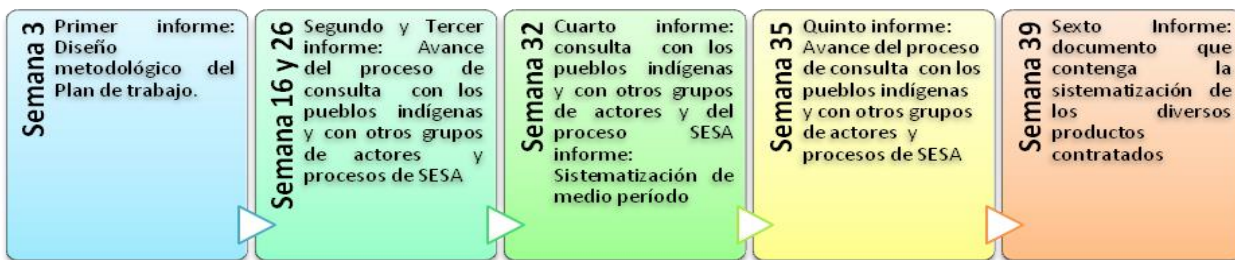

Fuente: Elaboración propia, 2013.

I. Contexto

En el año 2008, el gobierno de Costa Rica asumió el reto de desarrollar una Estrategia REDD+ en su condición de miembro del Fondo Cooperativo para el Carbono de los Bosques (FCPF), manejado por el Banco Mundial (BM). Para hacerlo elaboró una propuesta conocida como R-PP, la cual fue aprobada por este organismo internacional en el año 2010, y se le asignó de esta forma, un monto de 3.4 millones de dólares para el diseño de la Estrategia de país.

REDD+ es una iniciativa país, enmarcada en la Estrategia Nacional de Cambio Climático que busca lograr la C-Neutralidad para el año 2021. Para lograrlo todos los actores podrán tener la oportunidad de contribuir a su desarrollo e implementación, a fin de garantizar que esta sea una estrategia significativa, inclusiva, previsor y coordinada. Esta participación se enmarca en los principios del Banco Mundial de que se desarrolle una Estrategia REDD para Costa Rica bajo un consentimiento libre, previo e informado de los actores involucrados, con el acceso oportuno y transparente de información y que garantice una efectiva participación de las partes interesadas relevantes (PIRs) a lo largo del desarrollo de su elaboración.

Como parte del proceso de preparación para REDD+ y del componente 2d del R-PP se debe llevar a cabo la “Evaluación Estratégica Social y Ambiental (SESA)”. El proceso SESA tiene como objetivo identificar e integrar en el diseño de REDD+ los riesgos y beneficios en los ámbitos ambientales, sociales, legales y de política que están directamente vinculados y son relevantes al desarrollo de la Estrategia REDD+ Nacional. Para su identificación desde la perspectiva de los grupos de Partes Interesadas Relevantes (PIRs) se realizó el primer taller SESA el 4 y 5 de mayo del 2011, en este taller se obtuvo como resultado la priorización de las Acciones Estratégicas y la identificación de los Riesgos.

Actualmente, la Estrategia REDD+ Costa Rica, se encuentra en la “Fase de Diseño”, donde es fundamental contar con insumos técnicos que se integran mediante los diversos procesos que se deben desarrollar. A la fecha se están ejecutando las actividades preparatorias a la consulta – organización de los actores sociales – para que aporten en el proceso de análisis de las acciones estratégicas REDD+ y en el análisis de los riesgos asociados. Para ello se requiere de coordinación efectiva entre técnicos especialistas y actores durante el proceso de construcción de la Estrategia REDD+ Costa Rica.

Para el proceso de elaboración de la Estrategia REDD+, la Secretaría REDD+ organizó las etapas en tres fases: la informativa, la de construcción o pre-consulta y la consulta. Además, los actores sociales se han organizado en grupos sectoriales; destacan: indígenas, pequeños productores agroforestales, productores e industriales forestales, academia, sociedad civil organizada en ONGs que apoyan la actividad forestal, y el gobierno, ver anexo “Borrador base de datos de actores”. Cada grupo trabajará desde su visión e interés

las acciones estratégicas, se analizarán los riesgos hasta convertirlos en oportunidades y luego en políticas que debe implementar el Gobierno a partir del año 2015. Ver imagen n°1.

Imagen N°1

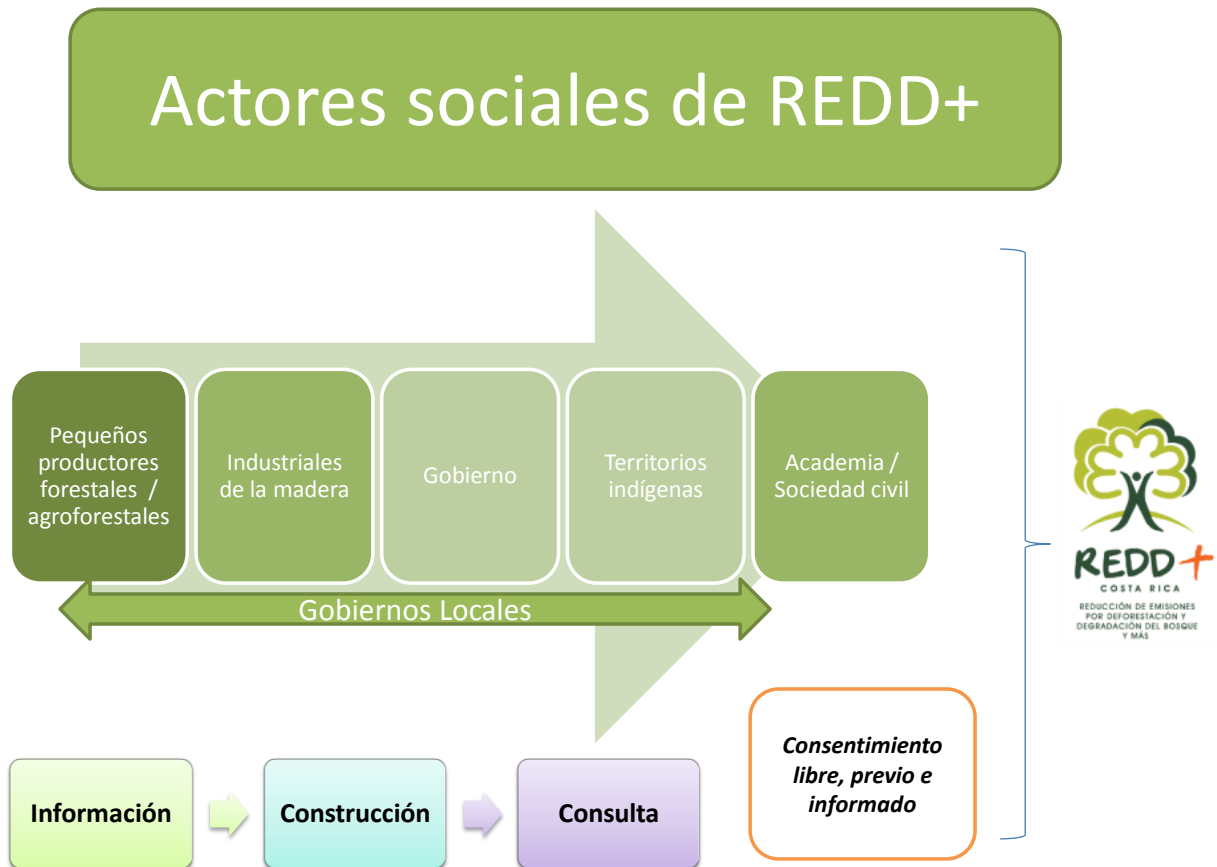

Fuente: Secretaría Ejecutiva. Estrategia REDD+ Costa Rica.

II. Metodología social para el desarrollo de REDD+ Costa Rica

Para el desarrollo de la consulta, la Secretaría REDD+ ha organizado el proceso en tres etapas: informativa, pre-consulta o construcción y consulta (ver imagen N°2).

Imagen N°2.



Fuente: elaboración propia, 2013

Las actividades realizadas por REDD+ promueven una metodología participativa y el trabajo constructivo entre los participantes (Fonafifo, Secretaría Ejecutiva, Comité Ejecutivo, Comisión Interinstitucional y PIRs). Para esto, es fundamental lograr actividades de integración, comunicación, retroalimentación y validación con los actores sociales de potencial involucramiento y compromiso con el desarrollo de REDD+, garantizando el acceso oportuno de la información, el desarrollo de procesos claros y transparentes y los espacios de construcción de los actores.

La metodología participativa con los actores sociales se desarrolla en el marco propuesto por el Banco Mundial de que el proceso REDD+ debe ser “*libre, previo e informado*”, para que los grupos se integren de manera activa y voluntaria en el proceso desarrollado.

Imagen n°3. Metodología

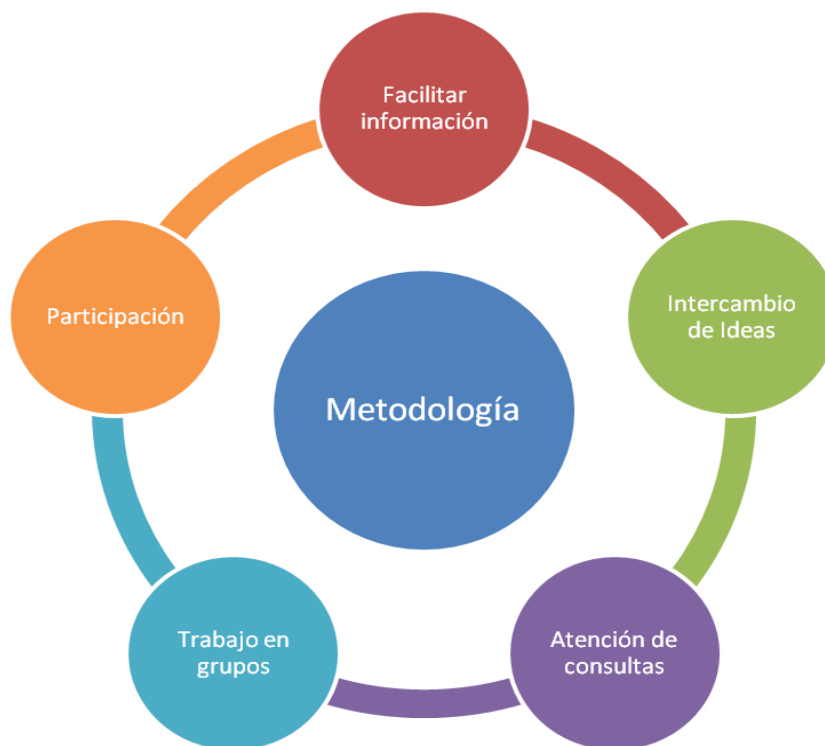

Fuente: elaboración propia, 2013

Plan de participación y dialogo temprano

Precisamente, para iniciar el proceso informativo, la Secretaría REDD+ elaboró un Plan de participación y diálogo temprano, el cual tiene como objetivo “Establecer un dialogo temprano con los territorios indígenas y los campesinos, para establecer los diferentes canales de comunicación que aseguren su participación en las diferentes etapas el proceso de consulta en el marco de la elaboración de la Estrategia REDD+ Costa Rica”. Este plan es además un insumo para el Plan de consulta que estará realizado a diciembre 2013. (*Plan de participación y diálogo temprano disponible en anexos*).

El Plan de Consulta se visualiza como una herramienta que asegure el cumplimiento de las salvaguardas y la integración de las consideraciones ambientales y sociales durante las diversas etapas de formulación e implementación de la Estrategia Nacional REDD.

El plan está dirigido a dos sectores fundamentalmente: Sector indígena y pequeños productores forestales y agroforestales. Los otros actores involucrados en las diversas actividades forestales – gobierno, industria, academia y sociedad civil – aportan la información que se requiere y además son protagónicos en el proceso de construcción de la estrategia.

Como parte de la planificación elaborada por el componente social, se realizó una propuesta metodológica para la realización participativa y constructiva con los sectores campesinos y TIs de una propuesta metodológica para abordar el tema de Salvaguardas sociales y ambientales y el Plan de consulta. Esta planificación pretendió además socializar el mecanismo de consulta y queja para su retroalimentación. El proceso fue ejecutado por la coordinadora del componente social durante el mes de noviembre. *Ver anexo propuesta de planificación y abordaje metodológico meses octubre-noviembre-diciembre 2013 para el componente social.*

Plan de trabajo para la Evaluación Estratégica Ambiental y Social

La Evaluación Estratégica Ambiental y Social (SESA, por sus siglas en inglés) es una metodología analítica que incluye un proceso participativo, la cual apoya la fase de preparación y contribuye al diseño de la Estrategia Nacional REDD+ desde la perspectiva de los actores clave. La SESA ha sido adoptada por el Comité de Participantes del Fondo Cooperativo para el Carbono de los Bosques (FCPF), una alianza global de más de 50 países y establecida como un requisito para el cumplimiento de las políticas operacionales ambientales y sociales del Banco Mundial. Ver anexo “Plan de trabajo SESA”.

SESA busca además integrar consideraciones sociales y ambientales durante el proceso de diseño de la estrategia REDD+ y su producto principal es el Marco de Gestión Ambiental y Social (ESMF por sus siglas en inglés), el cual, guiará la fase de implementación para REDD+ en lo correspondiente a la gestión efectiva de los riesgos e impactos sociales y ambientales identificados y priorizados.

El Marco de Gestión Ambiental y Social (ESMF) es el instrumento operacional que especificará los procedimientos e instrumentos para la gestión ambiental y social que

acompañarán la implementación de actividades futuras en el terreno en base a la estrategia nacional REDD+; con el objetivo de realzar los beneficios ambientales y sociales y proporcionar medidas de mitigación y manejo de riesgos e impactos asociados a dichas actividades.

Los objetivos del análisis estratégico social y ambiental son:

1. Generar la información técnica requerida, a partir de la identificación participativa de los riesgos sociales y ambientales, seleccionados en el Taller Nacional SESA de mayo 2011. Para disponer de insumos técnicos, retroalimentados por los actores, que fundamenten una propuesta de recomendaciones de políticas públicas en el marco de la Estrategia REDD+.
2. Involucrar a los campesinos y pueblos indígenas en el proceso SESA para obtener su retroalimentación en las diversas actividades que este conlleva.

III. Gobernanza de REDD+

3.1. Comité Ejecutivo de la estrategia REDD+

El Comité Ejecutivo de la Estrategia REDD+ Costa Rica se crea mediante el decreto N° 37352-MINAET de La Gaceta N° 220 – del miércoles 14 de noviembre del 2012. El artículo 3° establece que debe de contar con la participación de un representante de los sectores: pequeños productores forestales, industria maderera, sistema bancario, pueblos indígenas, Ministerio de Agricultura y Ganadería, el Ministerio de Ambiente, Energía y Telecomunicaciones y de la Sociedad Civil o dueños terrenos en sobre uso. A la fecha, ha sesionado cinco veces de forma ordinaria desde su operacionalización.

Cuadro N°1. Integrantes del Comité Ejecutivo

No	Representación		Información de contacto	
	Sector o institución representada	Nombre	Correo electrónico	Teléfono
1	ONF	José Rafael León Mora	jrleonmora@yahoo.com	8842-0499
		Suplente: Milthon Siles Zuñiga	fecoopa@gmail.com	8362-9368
2	Industria maderera	Jorge Eduardo Brenes González	jbrenes@hermanosbrenes.com maderajh@ice.co.cr	2573-9494
		Suplente: Luis Arturo Salazar Rodríguez	lasalazar@maderascultivadas.com	2477-7800
3	Sistema Bancario	Francisco Acuña Alfaro		2521-5300 Extensión: 11323
4	Pueblos Indígenas	Hernán Carlos Cascante Layan	carloscascante92@gmail.com	
		Juliana Andrade Montezuma Suplente. Indígena Ngöbe.	montezumaja35@gmail.com	
5	MAG	Roberto Azoifeifa Rodríguez Jefe de Departamento de Producción Sostenible	razof@mag.go.cr	2231-2344 Ext. 474
6	MINAET	William Alpizar Director Cambio Climático	walpizar@racsa.go.cr cambioclimatico.cr@gmail.com	2225-1204
		María del Mar Echeverría Segnini. Asesora Ministro. Suplente	mecheverria@sigminaet.go.cr	8870-6767
7	Sociedad civil o dueños de terrenos en sobre uso	Ulises Blanco Mora	u.blanco@hotmail.es	86755006
		Sonia Durón González	soniaduron@gmail.com	8778 1313 2650 0408

Funciones del Comité Ejecutivo

Según el artículo 3° del decreto, son funciones propias del Comité Ejecutivo las siguientes:

Cuadro N°2

No	Funciones por Decreto
1	Emitir las recomendaciones de políticas para REDD+.
2	Resolver los conflictos en el marco de la Propuesta de Preparación a REDD+.
3	Garantizar la participación sustancial y consistente de los actores claves involucrados.
4	Promover el intercambio e información coherente, transparente entre las partes interesadas relevantes
5	Apoyar el diseño, desarrollo e implementación de las políticas nacionales relativas a REDD+, incluyendo a todos los sectores y en los distintos niveles de Gobierno.
6	Aprobación de Estudios Técnicos requeridos para la propuesta de preparación de REDD+.
7	Seguimiento del Sistema de Gestión Socio Ambiental (SESA).
8	Sistematización de los procesos de consulta de todos los sectores y canalizar los resultados.
9	Desarrollar y aprobar el Reglamento del grupo de trabajo.
10	Garantizar la atención de quejas y su respuesta.
11	Garantizar la propuesta de la Estrategia REDD+ con el Consentimiento libre, previo e informado.

3.2. Comisión Interinstitucional de la estrategia REDD+

El Artículo N° 7° del decreto de REDD+ establece que: “corresponderá a las instituciones públicas involucradas en este proyecto designar una persona para que ejerza como contacto con el proyecto”. A partir de esto, en julio se envió oficialmente la invitación a las instituciones del MAG, IMN, SINAC, Universidad Nacional, MIDEPLAN, IDA, Ministerio de Hacienda, ICT, ICE, INA, AyA, CiAfro, ONF, Fonafifo y la CNSF para que nombraran a sus representantes para la comisión, *la cual tendrá un rol de asesoría técnica y*

consulta a la Secretaría Ejecutiva en el marco de la elaboración de la Estrategia REDD+ Costa Rica. Actualmente, solo se encuentra pendiente de nombramiento: el Instituto Costarricense de Electricidad.

Cuadro N°3. Instituciones, representantes y suplentes de la Comisión Interinstitucional REDD+ en Costa Rica

Nombre institución	Nombre
Instituto Nacional de Aprendizaje (INA)	Gloria Acuña Navarro, <i>Suplente:</i> Mario Rojas Camacho
Colegio de Ingenieros Agrónomos (CIAgro)	Raúl Solórzano Soto, <i>Suplente:</i> Xinia Robles Alarcón
Ministerio de Planificación (MIDEPLAN)	Álvaro Rojas Castillo
Instituto Meteorológico Nacional (IMN)	Roberto Villalobos Flores, <i>Suplentes:</i> Ana Rita Chacón y Gladys Jiménez
Ministerio Agricultura y Ganadería (MAG)	Roberto Azofeifa Rodríguez
Sistema Nacional de Áreas de Conservación (SINAC)	Gilbert Canet, <i>Suplentes:</i> Sonia Lobo Valverde, María Isabel Chavarría, Mauricio Castillo, Carlos Varela
Instituto Nacional de Desarrollo Rural (INDER)	Jimmy Garita Hernández
Dirección de Presupuesto Nacional, Ministerio de Hacienda (MH)	Néstor Chinchilla Dinarte
Ministerio de la Vivienda y Asentamientos Humanos (MIVAH)	Fabio Ureña Gómez, <i>Suplente:</i> Geovanny Sanabria Bermúdez
Universidad Nacional de Costa Rica (UNA)	William Fonseca, <i>Suplentes:</i> Marilyn Rojas y Ronny Villalobos
Instituto Nacional de Acueductos y Alcantarillados (AyA)	Gerardo Ramírez
Instituto Costarricense de Electricidad (ICE)	<i>Por nombrar</i>
Instituto Fomento Asesoría Municipal (IFAM)	Carlos Guzmán
Fondo Nacional de Financiamiento Forestal (Fonafifo)	Gílmur Navarrete
Centro Nacional de Alta Tecnología (CENAT-PRIAS)	Cristian Vargas
Comisión Nacional de Sostenibilidad Forestal (CNSF)	Róger Villalobos, <i>Suplente:</i> Gustavo Hernández
Oficina Nacional Forestal (ONF)	Alfonso Barrantes, <i>Suplente:</i> Felipe Vega

La instauración de la misma, facilitada por la Secretaría, se realizó el día 24 de julio en el hotel Radisson. La segunda sesión de esta comisión fue realizada el 14 de agosto a las 8:00 am en las instalaciones del Colegio de Ingenieros Agrónomos y la tercera sesión tuvo lugar el 09 de octubre en Fonafifo. Además, en esta última fecha se efectuó también el primer encuentro del Comité Ejecutivo y la Comisión Interinstitucional. En estas tres sesiones se definió el rol de cada institución, se aprobó el Reglamento de Trabajo, se aprobó sesionar cada dos meses y se socializaron los TDRs de los estudios técnicos que se realizarán. Además, esta Comisión ha tenido importante participación en las *Mesas Redondas* del sistema nacional de monitoreo de bosques (SNMB). La cuarta sesión ordinaria tiene fecha para el miércoles 11 de diciembre del 2013 en las instalaciones de Fonafifo.



Fuente: imágenes propias para esta consultoría. Tomadas en la segunda y tercera reunión de la Comisión Interinstitucional en el CIAgro y en Fonafifo, Moravia, 2013.

3.3. Institucionalización de REDD+ en Fonafifo

Como parte del compromiso país hacia la meta de elaborar una estrategia nacional REDD+, se institucionalizó a REDD+, según sus componentes en los departamentos de Fonafifo, tal y como se muestra en el siguiente organigrama.

Organigrama 1. Organización de REDD+ en Fonafifo para el 2014

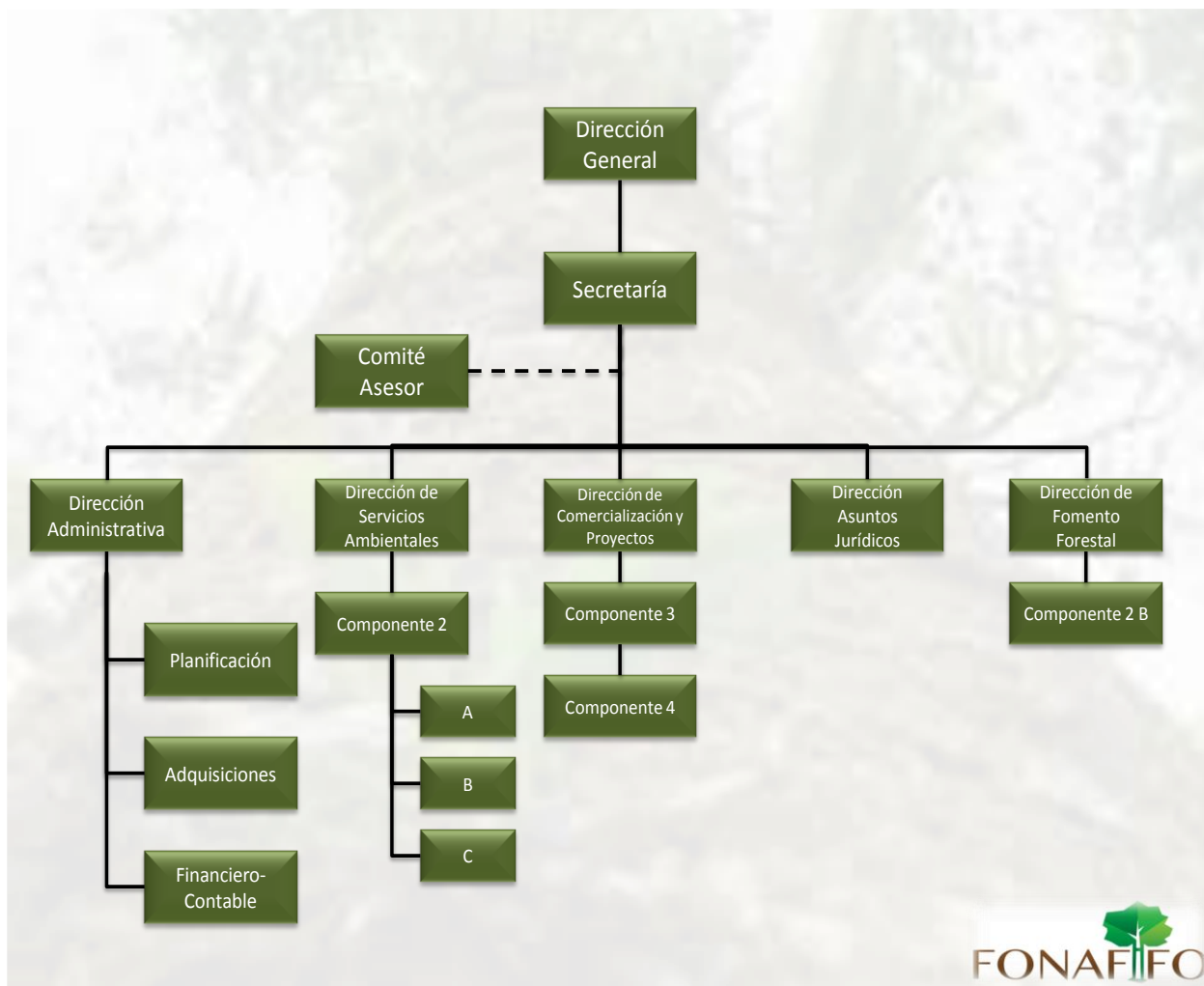

Fuente: departamento de Planificación, Fonafifo. Octubre del 2013.

IV. Procesos desarrollados con los grupos sociales durante el año 2013

4.1. Actividad Nacional para la Actualización Proceso Estrategia REDD+ Costa Rica y sus Salvaguardas

Cuadro n° 5. Información general de la actividad	
Fecha de realización del taller	Viernes 05 de julio del 2013 de 8:30am a 4:00pm.
Lugar de realización	Hotel Radisson, San José, Costa Rica
Responsable de la actividad	Secretaria REDD+ y UN-REDD
Cantidad de participantes	131 personas
Objetivo general	Informar a los diversos actores sociales los avances y retos del proceso de la Estrategia REDD+ Costa Rica

Esta actividad tuvo como principal objetivo *Informar a los diversos actores sociales los avances y retos del proceso de la Estrategia REDD+ Costa Rica*, y de esta forma establecer el reinicio de dialogo con los actores mediante la presentación de los avances del proceso de la Estrategia REDD+ Costa Rica. (*Ver anexo en archivo digital “Memoria actividad nacional julio 2012”*).

Reunió aproximadamente a 130 participantes de los diversos sectores representados en la estrategia, de instituciones públicas y privadas, así como de ONG´s involucrados el compromiso país de avanzar en el tema de Cambio Climático.

Las instituciones que participaron en el panel sobre el papel de los socios implementadores en el desarrollo de la Estrategia REDD, así como las agencias de cooperación ratificaron su apoyo y compromiso a las metas de la Estrategia REDD+ en Costa Rica.

La prensa nacional publicó varios artículos de interés sobre la actividad realizada y el proceso de REDD+ para que la población a nivel nacional conozca sobre la estrategia y sus metas.

V. Procesos desarrollados con los grupos sociales de los Territorios Indígenas durante el año 2013

5.1. Participación actual para la Consulta Indígena

En Costa Rica existen 24 territorios indígenas distribuidos en diferentes regiones del país. En su conjunto pertenecen a ocho grupos étnicos: Cabécar, Bribri, Brunca o Boruca, Guaymí o Ngäbe, Huetar (Guatuso o Maleku), Térraba o Teribe y Chorotega (ver Imagen N° 4). Este sector dispone de un lugar en el Comité Ejecutivo de REDD+.

Imagen N° 4. Ubicación territorios indígenas

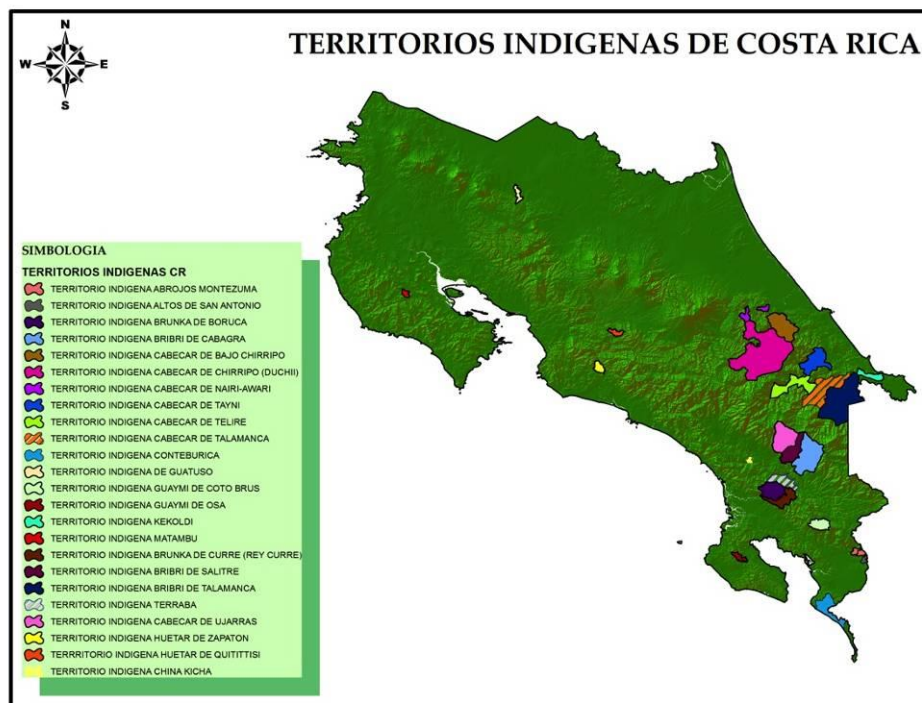

Fuente. Elaborado por ing. Karla Benavides, Programa BID- Catastro, junio 2013

Los 24 territorios indígenas se organizaron en cinco bloques territoriales. Éstos son: a) Aradikes conformado por los territorios indígenas ubicados en los cantones de Buenos Aires de Puntarenas y Pérez Zeledón; b) Central; c) Norte que incluye llanuras del norte y

península de Nicoya; d) Ngäbe ubicados en el sur-sur del país y e), RIBCA localizados en Talamanca Caribe (ver imagen N° 5).

Imagen N° 5. Bloques Territoriales Indígenas de Costa Rica

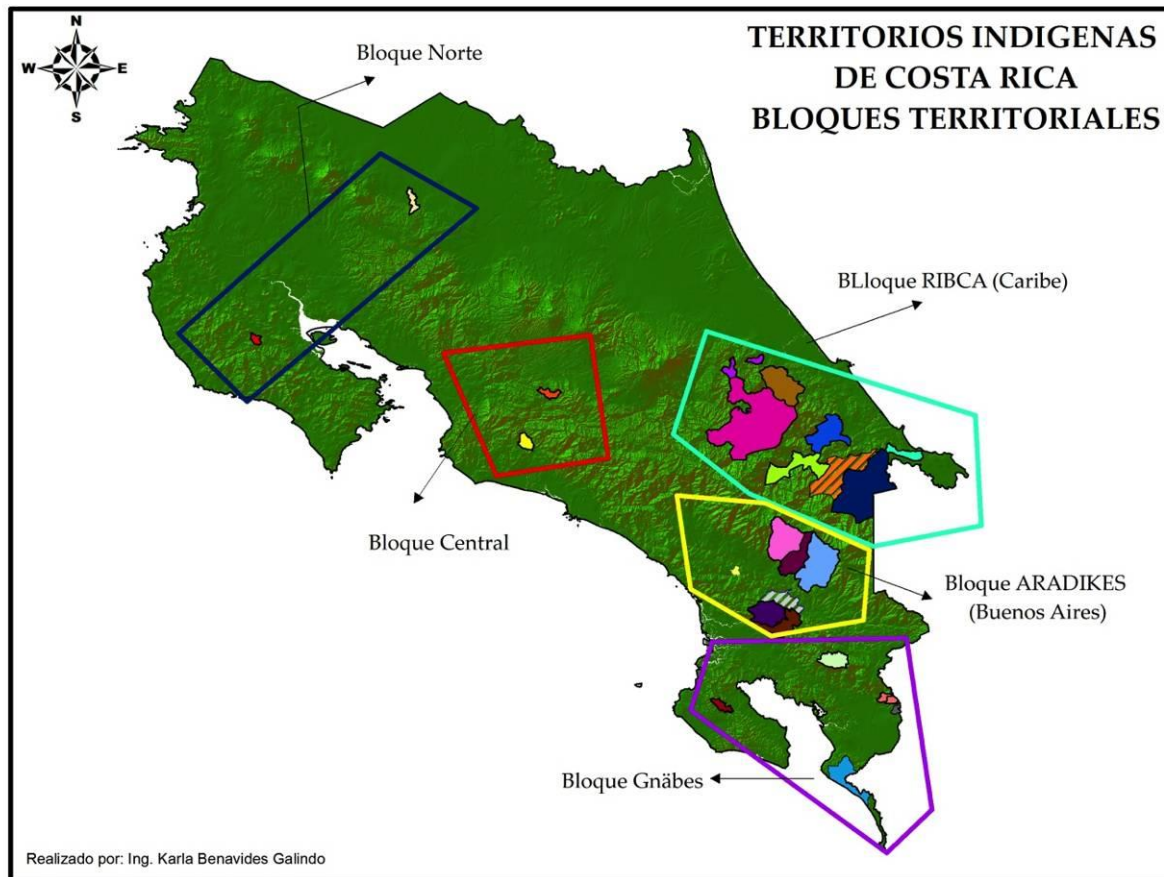

Fuente. Elaborado por ing. Karla Benavides, Programa BID-Catastro, 2013

En diciembre del 2012, de los 24 territorios indígenas del país, 19 TI's y una Asociación de Mujeres Indígenas de Bribí, Talamanca (ACOMUITA) firmaron un acuerdo para incluirse a la iniciativa nacional para desarrollar una Estrategia REDD+ para Costa Rica.

Gráfico N°1

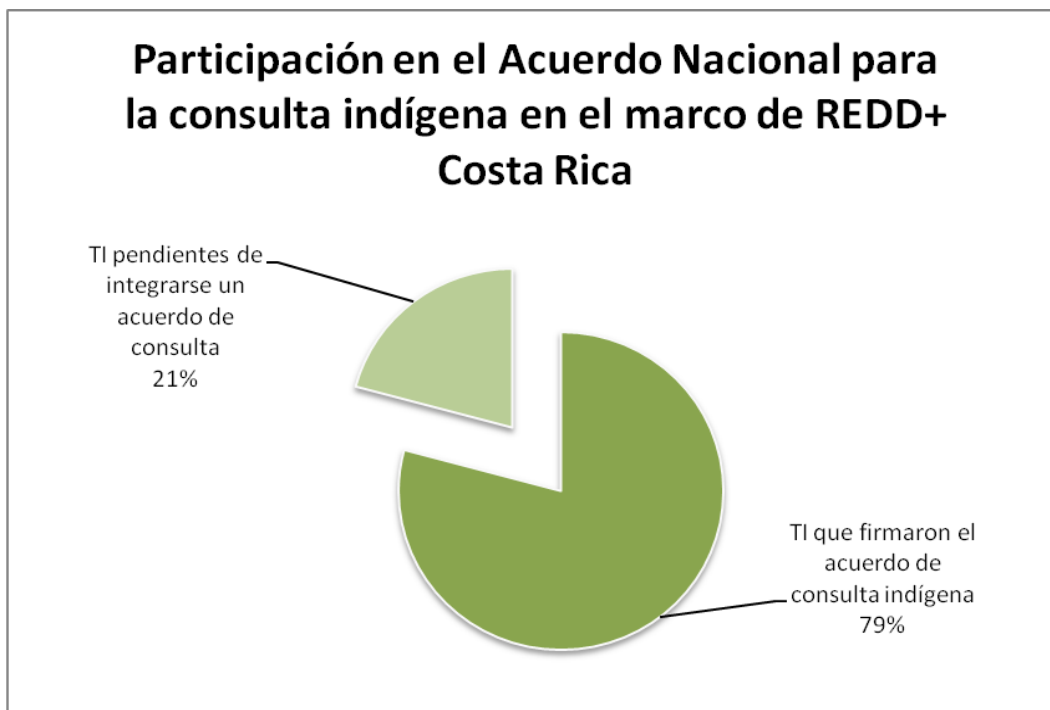

Fuente: Elaboración propia, 2013.

Los territorios que firmaron el acuerdo de consulta, han nombrado un representante al Comité Ejecutivo de REDD+: el Sr Carlos Hernán Cascante del Bloque RIBCA y un suplente: la Sra. Juliana Andrade del Bloque Gnäbe. Además, han elaborado una propuesta de Plan de Consulta en donde proponen para trabajar un esquema de organización a nivel regional y nacional definiendo cinco niveles para su organización (este Plan de consulta fue facilitado de forma digital para esta consultoría por Fonafifo como parte de los insumos para el trabajo social). Ver imagen N°6.

El primero lo constituyen las organizaciones territoriales Indígena (OTI) de cada territorio indígena que se agrupan para formar los bloques territoriales. El segundo nivel lo conforman los representantes de los bloques territoriales regionales (BTR) – ejemplo RIBCA –. La función es mantener la coordinación de lo nacional a lo territorial y viceversa. El tercer nivel corresponde a la Asamblea Nacional está formada por todos los miembros de todas las BTRs (48 líderes aproximadamente).

El cuarto nivel lo establece la Secretaria Técnica Nacional Indígena, que está formado por cuatro miembros de perfil técnico, uno de cada BTR, esta secretaria tiene la función de

mantener asesorado a los miembros indígenas (propietario y suplente) del Comité Ejecutivo de REDD+. Les corresponde transmitir la información a los BTRs. El nivel quinto corresponde a los representantes indígenas al Comité Ejecutivo de REDD+, establecido mediante Decreto Ejecutivo N° 37352-MINAET, La Gaceta N° 220, 14 de noviembre 2012.

Imagen N°6. Organización Indígena para el proceso de consulta

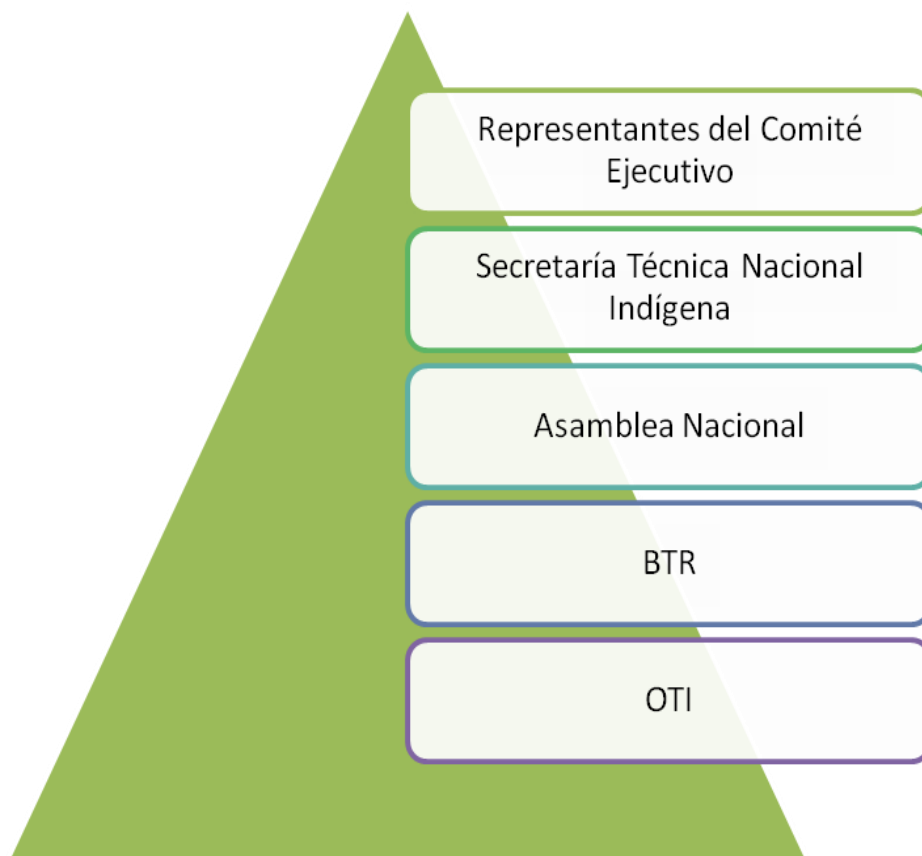

Fuente: elaboración propia a partir del Plan de Consulta Indígena en el proceso de elaboración de la Estrategia Nacional de REDD+ de Costa Rica. 2012.

El Plan de Consulta Indígena en el proceso de elaboración de la Estrategia Nacional de REDD+ elaborado por los 19 TIs que firmaron el acuerdo de consulta en diciembre del 2012 propone como esquema de trabajo el siguiente:

Imagen N°7.
Esquema de consulta indígena

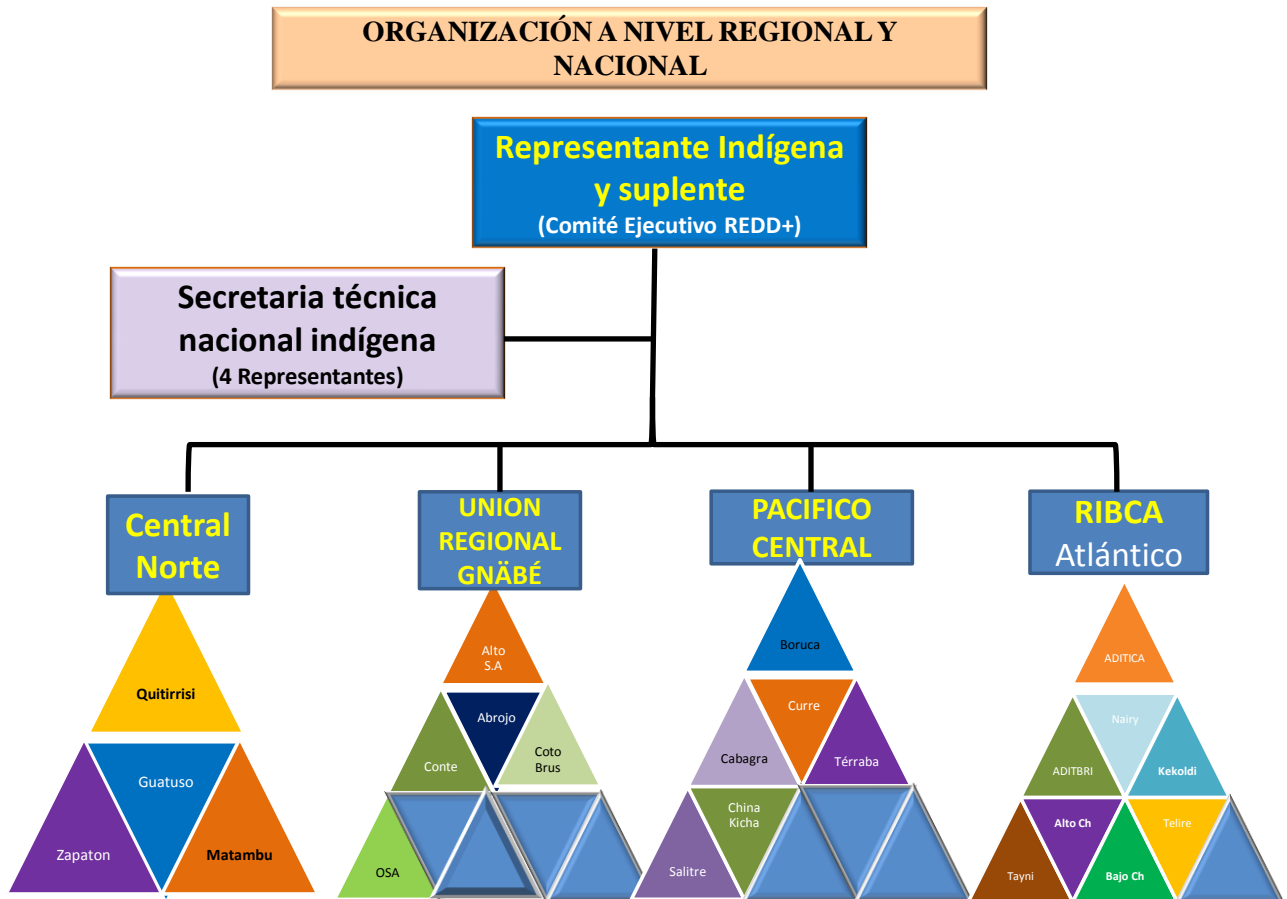

Fuente: Plan de Consulta Indígena en el proceso de elaboración de la Estrategia Nacional de REDD+ de Costa Rica. 2012.

Para la facilitación de las etapas de información y pre-consulta, se han contratado a las ADIs seleccionadas por los TIs representados (Bloque Ribca, Bloque Gnäbe y Bloque Central Norte) para que mediante ellas se administren los recursos destinados para la realización de talleres.

Los TI en busca de fortalecer este proceso constructivo de la Estrategia REDD+ propusieron principios del Plan de consulta de la estrategia REDD+. Ver imagen N°8.

Imagen N°8



Principios del plan de consulta para la Estrategia REDD+

- La construcción de un consenso nacional en REDD+ y la inclusión real de las PIR
- Que el diseño responda a expectativas e intereses de las PIR
- Un fuerte apoyo de PIR para el diseño e implementación de REDD+
- Que los resultados sean equitativos y justos para que los dueños del bosque - incluyendo pueblos indígenas - se beneficien
- Información técnica y científica confiable
- Buenas evaluaciones de los impactos y monitoreo de las metas
- La creación de grupos de trabajo inclusivos, transparentes y basados en la confianza entre las partes. Hay un aumento del capital social
- La comunicación e información adecuada, para ello se utilizará el material especial para el trabajo con las diferentes PIRs según corresponda, de forma oportuna y apropiada, llegando de manera expedita



Fuente: Elaborado por la Secretaría Ejecutiva de REDD+, 2013.

5.2. Avances con los Territorios Indígenas durante el año 2013

○ Taller con Territorios Indígenas, mayo 2013

En el marco del proceso de reinicio del diálogo y acercamiento de REDD+ con los grupos sociales que participan, se realizó el primer taller del año 2013 con los Territorios Indígenas que firmaron el acuerdo de consulta. Este taller tuvo como objetivo principal comunicar oficialmente a los 19 territorios indígenas y la Asociación de Mujeres Indígenas, mediante sus líderes, el inicio del proceso de elaboración de la Estrategia REDD+ Costa Rica, para socializar el proceso de consulta bajo el principio del consentimiento libre, previo e informado.

Durante los días miércoles 15 y jueves 16 de mayo se desarrollaron según la agenda prevista temas relacionados al proceso REDD y su relanzamiento en el 2013, el Plan de Consulta Indígena, la importancia y el rol de los Mediadores Culturales, la gobernanza de REDD+, actualizaciones del Monitoreo, Reporte y Verificación y así como del y Nivel de Referencia de REDD+, y las Salvaguardas que se deben de cumplir en todas las acciones de la Estrategia. *Ver anexo “Ayuda Memoria del taller indígena mayo 2013”.*

Los principales resultados de esta actividad fueron:

- ✓ Nombramiento de representantes ante el Comité Ejecutivo: Carlos Cascante Layan de RIBCA, Talamanca y Juliana Andrade Montezuma de Conte Burica.
- ✓ Ratificación del coordinador técnico nacional de los TIs para el proceso de consulta: Levi Sucre Romero.
- ✓ Socialización del proceso de consulta por parte de los bloques territoriales.
- ✓ Información sobre el avance de la propuesta de trabajo de los TI's, responsables de administrar los fondos por Bloques.
- ✓ Lista de asistencia que alimenta la base datos.



Fuente: Secretaría Ejecutiva REDD+, mayo del 2013.

- **Actividad Nacional para la Actualización Proceso Estrategia REDD+ Costa Rica y sus Salvaguardas**

Esta actividad tuvo lugar el viernes 05 de julio del 2013 en el Hotel Radisson, San José, Costa Rica, se contó con la participación de más de 131 personas de los diversos sectores representados en la estrategia, de instituciones públicas y privadas, así como de ONG's involucrados en el tema ambiental. El objetivo general fue el informar a los diversos actores sociales los avances y retos del proceso de la Estrategia REDD+ Costa Rica. El producto final fue establecer el reinicio de dialogo con los actores mediante la presentación de los avances del proceso de la Estrategia REDD+ Costa Rica. *Ver anexo "Memoria Actividad Nacional de Actualización del Proceso de la Estrategia REDD+ Costa Rica de julio del 2013".*

La agenda prevista para esta actividad contó con la presentación por parte de la Secretaría Ejecutiva de REDD+ sobre la Estrategia y sus salvaguardas, se realizó un panel sobre el

papel de los socios implementadores en el desarrollo de la estrategia, hubo espacio para las agencias de cooperación a las metas de REDD+ CR y finalmente, se hizo presentación del proyecto sistema de información para el monitoreo de salvaguardas sociales y ambientales de las acciones REDD+.

Para este día, se hizo invitación a todos los territorios indígenas que se han integrado al proceso de consulta y se contó con al menos la participación de un líder por TI, así como con la participación de la Asociación de Mujeres de Bribri.



Fuente: Secretaría Ejecutiva REDD+, Hotel Radisson, 2013.

- **Taller Análisis y discusión, respecto a Salvaguardas ambientales y sociales del proyecto REDD+**

Estas actividades se realizaron los días 1 y 2 de agosto del 2013 con representantes de los TIs que conforman el Bloque RIBCA y el 26 de agosto con los representantes de los TIs del Bloque Central – Norte. Tuvo como objetivo general analizar y discutir las salvaguardas de Cancún y el Banco Mundial en el marco de los diferentes acuerdos, declaración y políticas internacionales y en el marco institucional nacional. *Ver anexos: “informe del taller con Bloque RIBCA 1-2 agosto del 2013”.*

Durante el desarrollo de las actividades, se hizo una presentación de actualización de la Estrategia REDD+ a cargo de la Secretaría REDD+, introducción al tema de Salvaguardas a cargo de un representante indígena (**ver anexo Presentación tema de Salvaguardas a cargo de representante indígena**) y el inicio de información y discusión sobre las salvaguardas sociales y ambientales (**ver imagen N°7 de afinidad entre las Salvaguardas de Cancún y del BM**).

Imagen N°9. Afinidad de las Salvaguardas

"Salvaguardas de Cancún"	Salvaguardas del Banco Mundial
(a) Las acciones complementan o son coherentes con los objetivos de los programas forestales nacionales y las convenciones y acuerdos internacionales pertinentes	OP 4.01 Evaluación ambiental; OP 4.36 Bosques
(b) Estructuras de gobernanza forestal nacional transparentes y efectivas tomando en cuenta la legislación nacional y la soberanía	Acceso a la Política de información; OP 4.04 Hábitats naturales; OP 4.36 Bosques
(c) Respeto por el conocimiento y los derechos de los Pueblos Indígenas y los miembros de las comunidades locales, al tomar en cuenta las obligaciones internacionales pertinentes, las circunstancias y las leyes nacionales, teniendo presente que la Asamblea General de las Naciones Unidas ha adoptado la Declaración de las Naciones Unidas sobre los Derechos de los Pueblos Indígenas.	BP 4.36 Bosques; OP 4.10 Pueblos Indígenas; OP 4.12 Reasentamiento involuntario
(d) Una plena y efectiva participación de los actores involucrados pertinentes, especialmente, los Pueblos Indígenas y las comunidades locales	OP 4.04 Hábitats naturales; OP 4.36 Bosques; OP 4.10 Pueblos Indígenas
(e) Las acciones son coherentes con la conservación de los bosques naturales y la diversidad biológica, velando por que no se utilicen para la conversión de bosques naturales, pero que en vez, se utilicen para incentivar la protección y conservación de los bosques naturales y sus servicios de ecosistemas, para aumentar otros beneficios sociales y ambientales	OP 4.36 Bosques
(f) Acciones para abordar los riesgos de las reversiones	OP 4.01 Evaluación ambiental; OP 4.36 Bosques
(g) Medidas para reducir el desplazamiento de emisiones	OP 4.01 Evaluación ambiental; OP 4.04 Hábitats naturales y su Anexo A

Los principales resultados de este taller fueron el lograr primeras ideas sobre los temas claves que a los TIs de este bloque les interesa proteger. En el cuadro N°4 se presentan estos resultados preliminares.

Cuadro N°4. Resumen trabajo realizado por el Bloque RIBCA en el taller respecto a salvaguardas ambientales y sociales y el proceso de evaluación estratégica ambiental y social (SESA) del proyecto REDD+: 1-2 agosto 2013

TEMA	MARCO JURÍDICO	COMO hacerlo
Respeto a la gobernanza, derecho consuetudinario, la cosmovisión y autonomía de los pueblos indígenas	Ley Indígena, OIT 169, Constitución Política de Costa Rica, Resoluciones de Entes Contralores y Sala. Ley de Asociaciones de Desarrollo Constitucional, Ley de Asociaciones de Desarrollo, Decreto Reforma del Subsistema de Educación Indígena	Asociaciones de desarrollo, tribunal indígena de derecho propio, consejo de ancianos, entre otros. Conformación de Consejo de Asesor Técnico Local de Educación Indígena.
Ordenamiento Territorial	Acuerdo 169 OIT, Artículo 15 y 4	Territorios indígena debidamente delimitados y georeferenciados, inscritos en el Registro. Los territorios indígenas definirán los derechos de tierra sobre sus territorios. Todos los " MEGAproyectos " deben ser aprobados por la Asamblea. Respeto a los sitios culturales, sagrados indígenas, incorporados al SINAC. Decreto de coadministración de los territorios indígenas cuando tienen terrenos sagrados u otros tipos de territorio en administración del MINAE. Las instituciones del estado están obligadas a acatar el marco jurídico nacional y las salvaguardas establecidas en los territorios indígenas. Los derechos sobre la tierra dentro del territorio indígena se rigen por lo que establezca la entidad definida por el territorio.
Manejo Forestal		(Los territorios definirán las categorías de uso de sus territorios.) Respeto al sistema cultural tradicional de uso de los recursos definido por cada territorio. El manejo del bosque deberá responder a los principios culturales y tradicionales de la finca indígena. Sistemas culturales tradicionales, no SAF.

Saneamiento de los Territorios	Cubre el decreto o ley indígena	Disponer de un plan de acción de recuperación de tierras por territorio indígena. Sólo los indígenas podrán ser beneficiados de la Estrategia REDD+ dentro del territorio indígena.
--------------------------------	---------------------------------	---

Fuente: taller con Bloque RIBCA, Talamanca. Agosto 2013.

Por su parte, el taller con los TIs Central- Norte tuvo una sesión de trabajo con el consultor de UNREDD para el proyecto de salvaguardas y tuvo como resultado:

Cuadro N°5. Desafíos identificados por los representantes de TIs del Bloque Central-Norte en el marco de REDD+ Costa Rica.

Territorio	Desafíos identificados	¿Cómo podría REDD ayudarles a superar estos desafíos?
China Kicha	-Recuperación de Tierra -Recuperación de Cuencas hidrográficas. -Recuperar los bosques -Fomentar Reforestación	-Recuperándonos la tierra. -Financiamiento de recursos económicos para dar mantenimiento a las cuencas hidrográficas. -Más información acerca de salvaguardas en los territorios indígenas.
Maleku	-Tratar de convencer el mayor porcentaje del territorio para ejecutar la estrategia REDD en la deforestación. -Sanación de tierra, amojonar el territorio, distribución de tierra, cambio de la ADIS, tratar de un mejoramiento de vida	-Hacer consulta para que se sepa más que es REDD. -Tomar un porcentaje de lo que va a dar REDD+ para recuperar territorio que no están en manos indígenas. -Contar con topógrafos para saber los linderos del territorio indígena. -Que REDD+ nos de una garantía que todas las cosas que se ejecute en el territorio nos ayude a superar y creer en este proyecto.
Matambú	-Autonomía territorial/empoderamiento social. -Tenencia de tierras/recuperación -Desarrollo de turismo ecológico -Rescate de especies nativas/endémicas	-Desarrollar un plan a mediano plazo que permita la recuperación de los territorios indígenas que incluya la participación de todas las entidades correspondientes, lo que facilitaría la distribución equitativa de las tierras de acuerdo a las diferentes actividades como: siembra de granos, reforestación, cultivo de pastos, maderables, turismo ecológico y rescate de especies nativas.

Territorio	Desafíos identificados	¿Cómo podría REDD ayudarles a superar estos desafíos?
		<p>-Fortalecer la validez de las asociaciones de desarrollo como gobierno local y autónomo, que permite la libre decisión en el uso del territorio, recursos y desarrollo de actividades</p> <p>-Mediante el proceso que está impartiendo REED, incentivar a las comunidades a seguir conservando y reforestando.</p> <p>-Creando salvaguardas con el fin de preservar y mantener este 4% de bosque y con el proceso de información fomentar la siembra de árboles dentro de zonas de ganadería.</p> <p>-Dar charlas sobre el impacto del cambio climático y de esta manera hacer reflexionar a la comunidad sobre la importancia del medio ambiente.</p> <p>-Al conservar el bosque se mantienen el rescate de especies nativas y por otra parte, se tiene la oportunidad de extraer semillas y material para la artesanía.</p>
Zapatón	<p>-Abarca todo el proceso de reforestación</p> <p>-Pertinencia de tierras, ya que solo un 40% es de bosque y el 60% restante está en área de ganadería.</p> <p>-Incentivar la educación ambiental</p> <p>-Al recuperar los bosques también se recuperan las costumbres.</p>	
Quitirrisi	<p>-Cómo administrar los fondos del P.E.S.A</p> <p>-Política de REDD en territorios.</p> <p>-Que nos garantiza el convenio,</p>	<p>-Capacitación en la comunidad.</p> <p>-En que el proyecto sea permanente.</p> <p>-La RED nos tiene que garantizar un seguimiento permanente de la política de</p>

Territorio	Desafíos identificados	¿Cómo podría REDD ayudarles a superar estos desafíos?
	<p>será a largo plazo, mediano plazo, o corto plazo.</p> <p>-En que perjudicaría en el cambio de gobierno a la RED y proyectos</p>	<p>gobierno.</p>
Ujarras	<p>-Propagar la información al territorio, creando conciencia sobre la importancia de dicha estrategia (REDD)</p> <p>-Disminuir los altos registros de incendios forestales que presenta la comunidad.</p> <p>-Fomentar la conservación del medio, vigilancia forestal, reforestación principalmente de zonas estratégicas.</p> <p>-Recuperación de terrenos boscosos, cuencas hidrográficas, las cuales están en manos de no indígenas.</p> <p>-Crear una alianza estratégica con el MINAET, SINAC, para la ejecución y práctica de dicho proyecto.</p> <p>-Tener solución económica para desarrollar esta política de manera eficiente en el territorio, no solo en su etapa inicial, sino en su seguimiento.</p>	<p>-Financiamiento del proyecto tanto en la etapa inicial como en su seguimiento.</p> <p>-Resaltar la importancia que tiene la recuperación de tierras que están en manos de no indígenas</p>

Fuente: facilitado por el consultor Sergio Muñoz del proyecto Sistema Nacional de información de Salvaguardas, UNRED, 2013.



Fuente: Fotografía propia para memoria del proceso realizado de REDD+. Taller con el Bloque Central Norte, Heredia. 2013.

○ **Grupo ACOMUITA**

Además, se brindó acompañamiento al grupo de mujeres ACOMUHUITA, para la realización del primer taller de acercamiento con mujeres indígenas de la RIBCA. Este taller se realizó el jueves 21 de noviembre en las instalaciones del grupo, ubicadas en Shiroles, Bribri de Talamanca. Se contó con la asistencia de aproximadamente 20 mujeres. Esta actividad fue un primer acercamiento a las mujeres del Bloque RIBCA y asociadas a esta asociación comunal de mujeres, donde se hizo una memoria del proceso de REDD+ desde sus inicios en el país y el trabajo con los grupos indígenas desde entonces. Se hizo una actualización del proceso en su desarrollo actual y se abordó el tema de cambio climático. Todo el taller estuvo dirigido por líderes de esta asociación y fue traducido al dialecto propio de su territorio.

Como pasos siguientes, se espera con apoyo de la Secretaría REDD+, el CATIE y Acicafoc (del cual Acomuhita es miembro), elaborar una propuesta para la creación de capacidades, la inclusión de género y el tema de cambio climático, para la búsqueda de financiamiento de recurso técnico y económico para su realización durante el 2014.

Primer Taller
Acercamiento Asociación Comunal de Mujeres Indígenas de Talamanca con mujeres del Bloque RIBCA para la elaboración de una propuesta de partición de la mujer con enfoque de género



VI. Procesos desarrollados con los grupos sociales del sector campesino durante el año 2013

6.1. Participación actual para la Consulta Campesina

El sector campesino (productores agroforestales) es una Parte Importante Relevante también fundamental para la elaboración de la Estrategia REDD+. La Oficina Nacional Forestal (ONF) tiene la representación de los productores forestales y los industriales de la madera, mediante dos puestos en el Comité Ejecutivo REDD+.

La ONF fue creada en la Ley Forestal N° 7575 de 1996, como un ente público no estatal, con personalidad jurídica propia, con el fin de promover las actividades forestales y el uso de la madera, generando beneficios ambientales, sociales y económicos, de impacto nacional y global.

El sector de los campesinos se organizó a partir del año 2011 en el marco de REDD+ en la Unión Nacional Forestal (Unafor), con el fin de conformarse como sector económico social y de esta forma buscar incidencia política. Esta organización es producto de un financiamiento otorgado por el programa REDD/CCAD/GiZ y coordinado por Fonafifo. Para la conformación de Unafor, se ejecutaron cinco talleres regionales y un taller nacional.

Unafor es una plataforma constituida por 230 organizaciones campesinas de productores agroforestales de alcance nacional. La conforman cinco filiales regionales: Brunca, Huetar, Caribe, Pacífico Central y Chorotega. Ver imagen N°9.

Imagen N°9

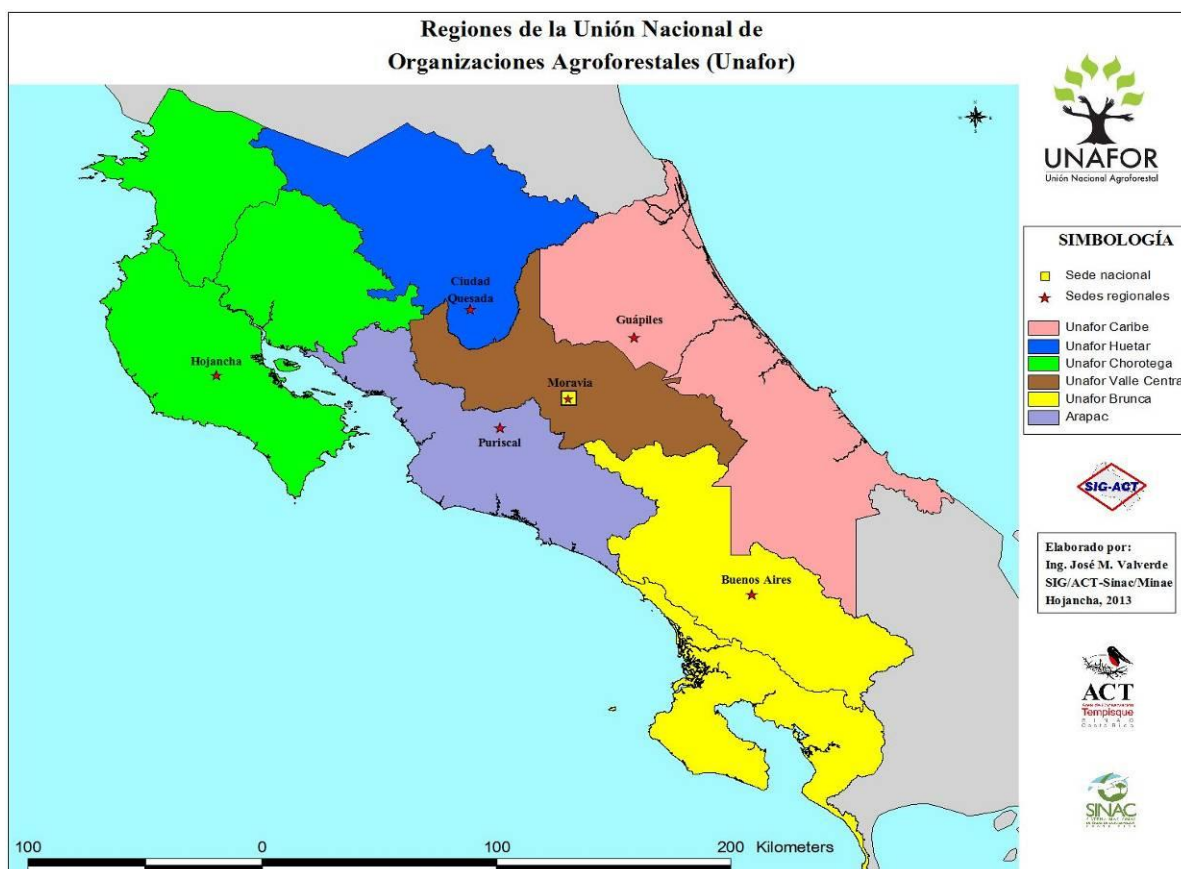

Fuente: imagen facilitada por Unafor, 2013.

A pesar de que Unafor incluye un importante número de organizaciones agroforestales de la sociedad civil, existen otras organizaciones civiles en cada una de las regiones que no están incorporadas a esta organización.

Por lo anterior, y para respetar el principio de la transparencia e inclusión que rigen la elaboración de la Estrategia, la Secretaría coordinó con Acicafo el desarrollo de seis

talleres regionales en junio del 2013, con una convocatoria abierta a toda organización agroforestal para realizar el proceso de selección del representante y suplente al Comité Ejecutivo de REDD+. Estos talleres fueron financiados por el programa REDD/CCAD/GiZ.

6.2. Proceso de selección representante y suplente campesino al Comité Ejecutivo

En el marco de la selección del candidato del sector sociedad civil o dueños de terrenos en sobre uso al Comité Ejecutivo de REDD+, se acompañó el proceso realizado por Acicafoc (responsable de esta consultoría para la selección de este representante y proceso que fue financiado por GiZ - y actual consultor de REDD+ para facilitar en el proceso de información a nacional, regional y local de grupos campesinos y sociedad civil).

Precisamente, en este proceso de selección participativo y transparente se realizaron talleres regionales en: zona Chorotega (Hojancha), Huétar Norte (Upala), Pacífico central (Puriscal), Región Caribe (Guápiles), Región Sur (Palmar Sur), Zona central (San José) y un taller final nacional en San José.

Según los informes de las actividades realizadas por Acicafoc (*ver anexo en archivo digital del informe final de la consultoría de Acicafoc para GiZ sobre el proceso selección representante*), los objetivos y metodología de estas actividades fueron:

Objetivo del taller:

- ✓ Desarrollar talleres locales y un taller nacional en Costa Rica para la selección de un(a) delegado(a) y un(a) suplente del sector campesino y de la sociedad civil para el trabajo de REDD+.

Objetivos específicos:

1. Identificación de grupos de campesinos y de la sociedad civil legalmente establecidos, en conjunto con los funcionarios enlace y ACICAFOC, para la convocatoria a los talleres locales.
2. Convocatoria a miembros representativos de los grupos de campesinos y de la sociedad civil a los talleres locales.
3. Desarrollo de talleres locales en donde:

- ✓ Se retroalimente a los participantes sobre los resultados de REDD+ y del trabajo que han desarrollado.
- ✓ Se elija a los participantes para el taller nacional.
- ✓ Realizar el mapa de actores

Metodología

La metodología utilizada para la realización del taller fue participativa, generando espacios de intercambio de información entre participantes y expositores y se seleccionó grupalmente la metodología de selección de los candidatos a miembros del Comité Ejecutivo. Fonafifo y la Secretaría REDD+ acompañaron el proceso para garantizar la efectiva participación de las organizaciones en el proceso. De cada región se escogieron dos representantes y posteriormente, en el taller nacional se eligió al representante propietario y suplente del Comité Ejecutivo REDD+.

6.3. Taller inicio etapa informativa con Sector campesino

El primer taller general con líderes del sector campesino a nivel nacional tuvo lugar el jueves 29 de agosto del 2013 en el ICAES, Coronado. San José de 8:30am a 4:00pm. Fue un taller coordinado por Acicafoc en el marco de la consultoría que realiza para facilitar el proceso de información a este sector y desarrollado por la Secretaría Ejecutiva de REDD+. Se contó con la participación de 19 representantes sector agroforestal de diferentes regiones del país (Norte, Chorotega, Sur, Caribe, Central) y tuvo como objetivo analizar y discutir las salvaguardas vinculantes a REDD+ en el marco de los diferentes acuerdos, declaración y políticas internacionales y nacionales como insumo para elaboración de SESA.

Este taller tuvo como propósitos:

- ✓ Informar a representantes regionales del sector agroforestal los avances del proceso de REDD+ en Costa Rica.
- ✓ Presentar el inicio de la consultoría de Acicafoc como facilitador para el proceso de información con el sector agroforestal.
- ✓ Dar a conocer a los representantes regionales del sector agroforestal el concepto e importancia de las salvaguardas en el proceso SESA.

- ✓ Iniciar la discusión sobre las salvaguardas sociales y ambientales que guiarán la implementación de la estrategia REDD+

VII. Procesos desarrollados con Organizaciones no Gubernamentales (ONGs)

7.1 primer encuentro con ONGs

El primer encuentro de Fonafifo y la Secretaría REDD+ con las ONGs del país se realizó en el marco de la visita de la Misión del Banco Mundial al país para la evaluación de medio periodo.

La actividad tuvo lugar el viernes 04 de octubre del 2013 en la Sala de sesiones, Fonafifo, de 2:00pm a 4:00pm. El objetivo general fue conversar sobre los avances de la iniciativa REDD+ Costa Rica desde la perspectiva de las ONGs. A este encuentro asistieron representantes de La UICN, Conservación Internacional (CI), La Asociación Comunidades Ecologistas la Ceiba – Amigos de la Tierra Costa Rica, Cedarena, Fundecor, El Instituto Nacional de Biodiversidad, Banco Mundial.

Esta actividad permitió reunir a estas organizaciones y realizar un primer acercamiento para presentar los principales avances de REDD en el país, para conocer los diferentes esfuerzos que se están haciendo en torno al ambiente y que se vinculan a REDD+, así como sus expectativas para la participación en la Estrategia país.



7.2. Reunión Acicafoc, CI y Misión del Banco Mundial

Información general de la reunión

- **Tema:** *Trabajo de las ONGs en el marco del desarrollo de la Estrategia REDD+*
- **Objetivo:** Presentar a la Misión del Banco Mundial la participación de Acicafoc y CI para el desarrollo de los procesos en el marco de REDD+.
- **Fecha:** **7 de octubre de 2013**
- **Lugar:** Fonafifo, Moravia, San José, CR
- Disponible anexo de la ayuda memoria de esta actividad

Los principales puntos de la reunión son:

ACICAFOC, como empresa consultora tendrá el rol de facilitar el proceso de información sobre REDD+ con grupos de la sociedad civil y el sector campesino. El cual estará coordinando con los Referentes Regionales. En este nivel ACICAFOC llevará a cabo una serie de talleres regionales de información sobre REDD+; durante esta etapa identificará a los referentes regionales, quienes serán capacitados por el equipo consultor de ACICAFOC a través de una metodología de capacitación a facilitadores regionales.

Don Ricardo Ulate presentó el proyecto *Ampliando la participación informada de las Partes Interesadas en REDD+*, el cual tiene como objetivo “Ampliar y fortalecer la participación informada de las partes Interesadas en los programas nacionales de preparación de Reducción de Emisiones de la Deforestación y la Degradación de Bosques (REDD+), brindando apoyo a los gobiernos para implementar los componentes de participación de las iniciativas de R-PP y ER-P (FCPF, UN-REDD)”.

De esta forma, el espacio facilitado para este encuentro permitió brindar a los asistentes una perspectiva más amplia y detallada de los procesos que están iniciando con estas dos organizaciones en el marco del desarrollo de la Estrategia REDD+ Costa Rica. En este tema, se han encaminado importantes acciones a vincular las diferentes iniciativas con el fin de ir trazando una sola línea de trabajo.

VIII. Procesos desarrollados para la creación de capacidades en Fonafifo

En este tema, la Secretaría REDD+ realizó una presentación de actualización sobre los avances a los funcionarios de Fonafifo el lunes 16 de agosto. Esta actividad se realizó como parte de los procesos de actualización y creación de capacidades que realiza la institución. Se adjunta la presentación realizada en power point.



2.1.1. Monitoreo de Talleres con grupos campesinos de la etapa informativa facilitada por Acicafoc

En el marco del desarrollo del proceso informativo con el sector campesino (productores agroforestales), inicia la consultoría con Acicafoc, quienes facilitan la información sobre REDD+ (cambio climático, antecedentes de REDD+, salvaguardas, entre otros).

Las actividades desarrolladas por Acicafoc tiene por objetivos:

Objetivo General

- ✓ Coordinar y ejecutar actividades que generen un proceso de información sobre las consecuencias del cambio climático, la importancia a nivel ambiental y social de la conservación de los bosques y el aumento de las reservas de carbono, así como el proceso de REDD+ en Costa Rica con sus principales acciones estratégicas como una iniciativa país para el sector campesino.

Objetivos Específicos:

- a) Coordinar y ejecutar actividades regionales de información sobre el tema de REDD+ para el sector campesino.
- b) Coordinar y monitorear la ejecución de los talleres subregionales del proceso de información sobre el tema de REDD+ para el sector campesino.
- c) Brindar seguimiento a nivel local de la transferencia de información sobre el tema de REDD+ para el sector campesino.

Productos a alcanzar:

- Un número importante de participantes según capacidad establecida
- Que esa audiencia represente la mayoría de las organizaciones del sector campesino
- Participación activa mediante la opinión individual o colectiva de todos los integrantes del taller
- Participantes con conocimiento claro del tema de REDD+ y la Estrategia País REDD+

Como parte de los productos, elaboraron una guía de apoyo para los participantes sobre los temas presentados en los talleres y realizaron evaluaciones a partir de trabajo grupal como insumo para sus productos.

A la fecha se han desarrollado las siguientes actividades regionales:

<i>Fecha</i>	<i>Región</i>	<i>Lugar</i>	<i>Asistencia aproximada</i>	<i>Información importante</i>
Viernes 25 de octubre	Región Norte	Ciudad Quesada	106 personas	---
Viernes 01 de noviembre	Región Pacífico central	Jacó	90 personas	Hombres: 65 Mujeres: 25
Viernes 22 de noviembre	Región Caribe	Limón	81 personas	Hombres: 43 Mujeres: 38 Organizaciones:41
Sábado 23 de noviembre	Región Chorotega	Liberia	Cancelado por falta asistencia	
Martes 26 de noviembre	Región Sur	Buenos Aires	80 personas	Hombres: 59 Mujeres: 21 Organizaciones:53

En estos talleres, la Secretaría ha participado para monitorear y acompañar a Acicafoc, además de acercarse a los actores sociales para las atapas que se desarrollen en el 2014. Durante el desarrollo de los talleres, los facilitadores brindaron la oportunidad a los asistentes de realizar comentarios y consultas libremente. La memoria fotográfica se ha difundido en la red social Facebook por parte de la comunicadora de Acicafoc.

Las principales consultas y comentarios de los participantes han estado dirigidas a temas sobre el PSA, los montos actuales que reciben por esta modalidad de servicio ambiental, la conformación del Comité Ejecutivo, temas de cambio climático, prácticas sostenibles que se pueden realizar, beneficios y oportunidades con REDD+, modo de distribución de beneficios que tendrá REDD+, entre otros. Es importante además mencionar que en la mayor parte de las regiones, se hace un llamado importante a incluir en los talleres a la juventud. Consideran importante hacer un llamado a los jóvenes para su sensibilización y participación en temas ambientales que son de gran importancia para el sector.

Las replicas de estos talleres, que según la calendarización previa facilitada a la Secretaría, tenía previsto el desarrollo de replicas sub-regionales durante el mes de diciembre y locales pendientes de definir fecha, según lo indicó su coordinador técnico, se reprogramaron algunas replicas para el mes de diciembre. Las actividades que queden pendientes de realizar, se efectuarán en los primeros tres meses del 2014 tras solicitar un reajuste en la extensión del contrato para el cumplimiento de sus obligaciones antes del término de la consultoría.

Programación de replicas de los talleres informativos para el año 2013		
Replica	Lugar	Fecha
Pacífico Central	Coopesilencio Savegre de Quepos	28 de noviembre
	UPAP Puriscal	29 de noviembre
Zona Norte	Iglesia Asambleas de Dios en San Rafael Guatuso	29 de noviembre
	Florencia	30 de noviembre
	Aguas Zarcas	Pendiente definir fecha
Región Caribe	Talamanca	12 de diciembre
	Matina-Batan	13 de diciembre
	Caribe Norte	Pendiente definir fecha

Observación: Las siguientes replicas que no se lograron programas para el 2013, se realizarán los primeros meses del año 2014.

Conclusiones generales sobre el monitoreo de estas actividades:

- Durante los diferentes talleres se contó con una asistencia muy variada de diferentes organizaciones que representan al sector campesino. Los participantes tuvieron oportunidad de realizar sus consultas sobre el tema y comentarios sobre percepciones y expectativas acerca de REDD+, cambio climático, temas vinculados a Fonafifo, entre otros..
- Durante el proceso informativo en regiones como la zona sur del país (Taller realizado en Buenos Aires), los asistentes manifestaron la ausencia de importantes actores sociales que deberían incluirse en actividades posteriores de replica para la facilitación de información.
- Es importante tomar en cuenta el aporte realizado por los participantes de varias regiones acerca de la necesidad e importancia de incluir a los jóvenes en los procesos desarrollados por REDD+.
- Acicafoc y la Secretaría REDD+ deben definir las acciones que tomarán para el abordaje de la charla regional que no pudo efectuarse en la Región Chorotega por falta de asistencia de participantes al evento.
- Si bien los procesos sociales siempre tienen diferentes variables que pueden afectar las actividades, como facilitadores, Acicafoc debe garantizar la efectiva coordinación logística de las actividades que realiza. Esto para evitar largas filas para el registro de los participantes, retrasos en la hora de inicio de las actividades, en el transporte de los participantes hacia los sitios de eventos, problemas de sonido que no permiten a todos los asistentes por igual escuchar las actividades y opiniones de los participantes.
- Se debe mejorar la comunicación con los especialistas sociales y de comunicación de la Secretaria REDD+ en temas como fechas programadas, incorporación de observaciones a materiales, metodologías, entre otros aspectos.

Talleres informativos con el sector campesino en el marco de
REDD+ Costa Rica
Octubre y Noviembre del 2013



Fuente: Desarrollo talleres informativos con el sector campesino, facilitado por Acicafoc, Octubre y Noviembre del 2013.

IX. Otras actividades realizadas durante el periodo de la consultoría

En el marco de la elaboración de la estrategia, es fundamental la coordinación y articulación con las diferentes instituciones y sectores que están estrechamente vinculados a REDD+ para desarrollar un proceso participativo y constructivo como el propuesto en el abordaje metodológico del informe primero de esta consultoría. Asimismo, la articulación del trabajo en equipo debe darse no solo a lo interno de la Secretaría, sino también con los consultores y/o facilitadores de procesos.

Durante el periodo de la consultoría se ha realizaron y/o participó en diferentes actividades relacionadas a:

- ☉ Trabajo en equipo y estrecha comunicación con la coordinadora del componente social para el desarrollo de metodologías y apoyo en las diferentes labores desarrolladas a lo largo de la consultoría.
- ☉ Constante comunicación con los especialistas en SNMB (MRV y NR), especialista en comunicación, apoyo administrativo, punto focal de Fonafifo, apoyos sociales, legales y otros de la Secretaría Ejecutiva de REDD+.
- ☉ Asistencia a sesiones de trabajo y capacitación con funcionarios de Fonafifo, Banco Mundial, entre otros.
- ☉ Participación de diferentes actividades donde la variable social estuvo presente.
- ☉ Apoyo a los especialistas en la elaboración del informe de medio término.
- ☉ Elaboración informe semestral de progreso de país de REDD+. Este informe fue elaborado por esta consultoría con los insumos facilitados por la Secretaría REDD+.
- ☉ Apoyo en la realización de taller de trabajo del equipo REDD+ sobre el tema del marco de evaluación del R-Package el lunes 4 de noviembre en las instalaciones del programa BID Catastro, San José. Participaron los consultores de la Secretaría REDD+ y la coordinación y punto focal de Fonafifo. Este taller estuvo liderado por el equipo social y tuvo como principales objetivos:
 - Reflexionar sobre la integralidad de la estrategia REDD+ para llevarlo al proceso de formulación e implementación.
 - Integrar la dinámica participativa al desarrollo de la Estrategia REDD+.
- ☉ Elaboración de herramientas para el monitoreo de las actividades, machotes de informes, agendas, listas de asistencia, y otro material insumo para la elaboración de informes.
- ☉ Realización de ayudas memorias de las principales actividades realizadas con los actores sociales.
- ☉ Elaboración de informes cortos que se utilizaron como insumo para la elaboración de informes que se entregaron según los productos de esta consultoría.
- ☉ Archivo de memoria digital de las diferentes actividades realizadas sobre REDD+
- ☉ Utilización de la plataforma virtual de DropBox para el intercambio de información del equipo de trabajo social y la Secretaría REDD+, así como para el trabajo con la Comisión Interinstitucional.
- ☉ Revisión de informes como evaluador de las siguientes consultorías:

- Consultoría: “Diseño, metodología y coordinación para el proceso de consulta de la participación nacional, regional y local de grupos campesinos de la sociedad civil”
- Consultoría: “Administradora del proyecto y recomendación de políticas públicas”.
- Ⓢ Monitoreo de las actividades realizadas por Acicafoc para la facilitación de información al sector campesino,
- Ⓢ Coordinación con la especialista de comunicación para la retroalimentación de ayudas memorias, giras y otras actividades.
- Ⓢ Participación del primer taller de creación de capacidades realizado por Conservación Internacional para los funcionarios de Fonafifo.
- Ⓢ Diversas giras realizadas a las diferentes regiones del país para la participación y el apoyo de actividades realizadas, así como para el monitoreo de los diversos procesos de preparación y de información.
- Ⓢ Establecimiento de contacto con actores claves de la Estrategia: líderes indígenas, ONGs, líderes del sector campesino, academia, instituciones públicas, entre otros actores sociales.
- Ⓢ Participación en reuniones con el equipo que desarrolla el proyecto de Sistema Nacional de Información de Salvaguardas.
- Ⓢ Coordinación técnica con facilitadores, consultores, representantes de instituciones, líderes y otros actores vinculados a REDD+.

X. Anexos

- ✓ Base de datos de actores
- ✓ Propuesta de planificación y abordaje metodológico meses octubre-noviembre-diciembre 2013 para el componente social.
- ✓ Plan de trabajo SESA
- ✓ Memoria actividad nacional julio 2012
- ✓ Propuesta de Plan de Consulta Indígena
- ✓ taller indígena mayo 2013
- ✓ Memoria Actividad Nacional de Actualización del Proceso de la Estrategia REDD+ Costa Rica de julio del 2013
- ✓ informe del taller con Bloque RIBCA 1-2 agosto del 2013 e informe del taller con Bloque Central-Norte del 26 agosto
- ✓ informe semestral de progreso de país de REDD+.
- ✓ Ayuda memoria del primer encuentro de Fonafifo y la Secretaría REDD+ con las ONGs del país



REDD+

COSTA RICA

REDUCCIÓN DE EMISIONES
POR DEFORESTACIÓN Y
DEGRADACIÓN DEL BOSQUE
Y MÁS.

Sistematización Actualización Proceso Estrategia REDD+ Costa Rica y sus Salvaguardas. Hotel Radisson.

Julio de 2013

Elaborado por Secretaria REDD+



Contenido

I. Antecedentes de REDD+ Costa Rica	4
Información general de la actividad	5
II. Metodología.....	6
2.1. Objetivo	6
2.2. Productos	6
2.3. Actividades	6
III. Sistematización de las actividades realizadas.....	7
3.1. Inauguración “Actualización del Proceso de la Estrategia REDD+ Costa Rica”	7
3.2. Presentación de la Estrategia REDD+ Costa Rica.....	9
3.3. Panel: papel de los socios implementadores en el desarrollo de la Estrategia REDD	16
3.4. Apoyo de agencias de cooperación a las metas de la Estrategia REDD+ en Costa Rica	20
3.5. Salvaguardas de REDD de la Convención Marco de las Naciones Unidas para el cambio climático (CMNUCC)	21
3.5.1. Características del Sistema de Información.....	22
5.2. Apuntes sobre intervenciones del público	23
IV. Conclusiones generales.....	25
V. Anexos	26

Anexo 1. AGENDA.....	26
Anexo 2. Comunicado de Prensa.....	28
Anexo 3. Noticias sobre REDD+ en medios de comunicación nacional	30
Anexo 4. Memoria fotográfica	34
Anexo 5. Proyecto Sistema de Información sobre Salvaguardas de REDD+ Inquietudes de los participantes	36
Anexo 5. Lista de Asistencia original firmada	49

I. Antecedentes de REDD+ Costa Rica

En 2008, el gobierno de Costa Rica tomó el reto de desarrollar una Estrategia REDD+ y en su condición de miembro del Fondo Cooperativo para el Carbono de los Bosques (FCPF por sus siglas en inglés), manejado por el Banco Mundial. Para ello elaboró una propuesta conocida como R-PP, la cual fue aprobada por este organismo internacional en el año 2010, asignándose de esta forma un monto de 3.4 millones de dólares para el diseño de la Estrategia de país.

REDD+ es una iniciativa país en donde todos los actores podrán tener la oportunidad de contribuir a su desarrollo e implementación, a fin de garantizar que esta sea: significativa, inclusiva, previsor, coordinada. Esta participación se enmarca en los principios del Banco Mundial de que se desarrolle una Estrategia REDD para Costa Rica bajo un consentimiento libre, previo e informado de los actores involucrados.

Como parte del proceso de preparación para REDD+ y del componente 2d del R-PP se debe llevar a cabo la “Evaluación Estratégica Social y Ambiental (SESA)”. El proceso SESA tiene como objetivo identificar e integrar en el diseño de REDD+ los riesgos y beneficios en los ámbitos ambientales, sociales, legales y de política que están directamente vinculados y son relevantes al desarrollo de la Estrategia REDD+ Nacional. Para su identificación desde la perspectiva de los grupos de Partes Interesadas Relevantes (PIRs) se realizó el primer taller SESA el 4 y 5 de mayo del 2011.

Actualmente, la Estrategia REDD+ Costa Rica, se encuentra en la “Fase de Diseño”, donde es fundamental contar con insumos técnicos que se integran mediante los diversos procesos que se deben desarrollar. A la fecha se están ejecutando las actividades preparatorias a la consulta – organización de los actores sociales – para que aporten en el proceso de análisis de las acciones estratégicas REDD+ y en el análisis de los riesgos asociados. Para ello se requiere de coordinación efectiva entre técnicos especialistas y actores durante el proceso de construcción de la Estrategia REDD+ Costa Rica.



Ayuda Memoria de la Actividad Nacional para la Actualización Proceso Estrategia REDD+ Costa Rica y sus Salvaguardas

Información general de la actividad

Fecha: Viernes 05 de julio del 2013 de 8:30am a 4:00pm.

Lugar: realizado en el Hotel Radisson, San José, Costa Rica.

Asistentes: 131 participantes



II. Metodología

2.1. Objetivo:

- ✓ Informar a los diversos actores sociales los avances y retos del proceso de la Estrategia REDD+ Costa Rica.



2.2. Productos

- ✓ Establecer el reinicio de dialogo con los actores mediante la presentación de los avances del proceso de la Estrategia REDD+ Costa Rica.

2.3. Actividades



III. Sistematización de las actividades realizadas

3.1. Inauguración “Actualización del Proceso de la Estrategia REDD+ Costa Rica”

Participantes:

- Jorge Mario Rodríguez. Sr. Director Ejecutivo de Fonafifo
- William Alpízar. Sr. Director, Dirección de Cambio Climático MINAE.
- Tania López. Sra. Vice Ministra, Ministerio de Agricultura y Ganadería.
- René Castro. Sr. Ministro de Ambiente y Energía

“El atractivo de la propuesta de Costa Rica es que venimos a fortalecer algo que el país ha venido realizando Costa Rica aspira a algo grande por todo el trabajo que se ha realizado a través de estas 8 acciones estratégicas de REDD+”. Jorge Mario Rodríguez, Director Ejecutivo FONAFIFO.

“...Hace unos momentos recordábamos cuando un ministro de Centroamérica relataba los países que estaban en el “top 10” de los más vulnerables al cambio climático de la región. Todos estaban a excepción de uno Costa Rica. Da la casualidad que no estamos ahí,



básicamente por la inversión que Costa Rica ha realizado. Es indudable que la vulnerabilidad de este país se ha visto mermada por lo tanto su resiliencia al cambio climático se ha visto incrementada...”. William Alpizar, Director de la Oficina de Cambio Climático.

“... Nuestra política sectorial es consciente en un cien por ciento en este enfoque de ver al bosque de una forma diferente cada día va ser más difícil agarrar un árbol al bosque entonces tenemos que volver la mirada hacia los paisajes productivos, tratando de fomentar ahí el desarrollo de árboles. La siembra y el cultivo de árboles vinculadas con la producción porque ahí todavía hay espacios para crecer....esta nueva etapa de REDD+ va traer muchas cosas positivas para el país como un todo y para el sector agropecuario también en particular”. Viceministra Tania López, Ministerio de Agricultura y Ganadería.

“Costa Rica, su marca verde es conocida no porque nos quedamos viendo los árboles en contemplación sino porque nos atrevimos a tratar de equilibrar lo ambiental, lo social y lo económico. El sector forestal nos ha costado \$400 millones de dólares que han pagado los costarricenses de su bolsa por medio de un impuesto a los combustibles,



y pudimos hacerlo, cuando lo hacíamos nos dijeron que era una locura porque era mercantilizar al ambiente, y todavía lo dicen. Este grupo les ruego que ayuden a que el país haga las discusiones con número con realidad y con la experiencia de ustedes que han demostrado que si se puede y que podamos dar un ejemplo al mundo de cómo un país tan chiquito tiene más influencia de lo que su población o su economía sugeriría porque predica con el ejemplo... Que tengamos un REDD + exitoso para llevar un 6% más a la cobertura forestal y ser un país neutral en el 2021”. René Castro, Ministro de Ambiente y Energía.

3.2. Presentación de la Estrategia REDD+ Costa Rica

Responsables:

- ✓ Miriam Miranda- Secretaría Ejecutiva REDD+
- ✓ Javier Fernández- Secretaría Ejecutiva REDD+

REDD+ es una iniciativa internacional impulsada por el Fondo Cooperativo de los bosques (FCPF). En Costa Rica, es una *iniciativa país* enmarcada en la Estrategia Nacional de Cambio Climático que busca lograr la reducción de emisiones por deforestación y degradación.



Imagen N°1. Diagrama de REDD+



La estrategia comprende tres fases: a) formulación del documento de preparación donde el país asume el reto de b) elaborar la Estrategia REDD para Costa Rica y c) la implementación como tal. Para llevar a cabo el proceso de elaboración de la estrategia, se debe desarrollar un proceso de consulta (que incluya una etapa de información, otra de pre consulta y una etapa final de consulta). Estos procesos de información y de consulta se desarrollan con diversos sectores tales como lo son los pequeños productores forestales y agroforestales, la industria de la madera, el gobierno, los territorios indígenas y la academia y sociedad civil.

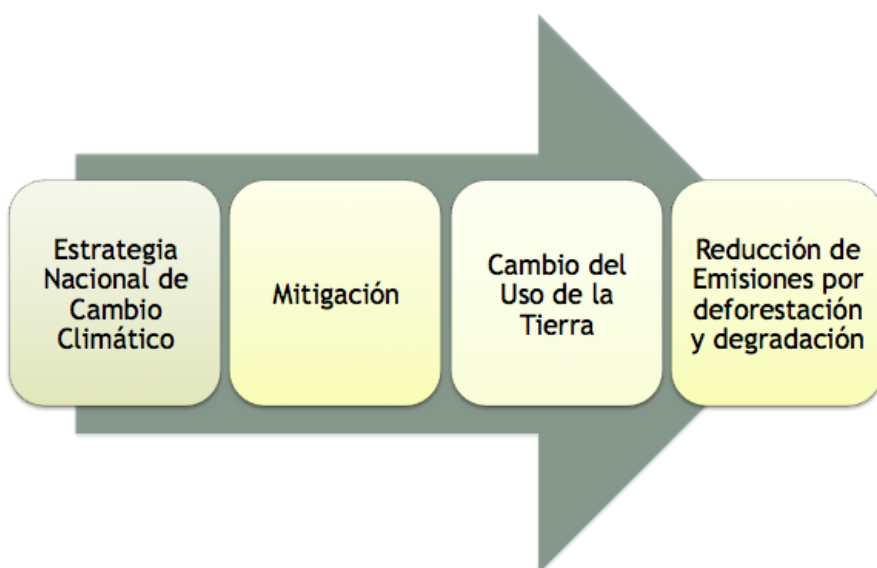
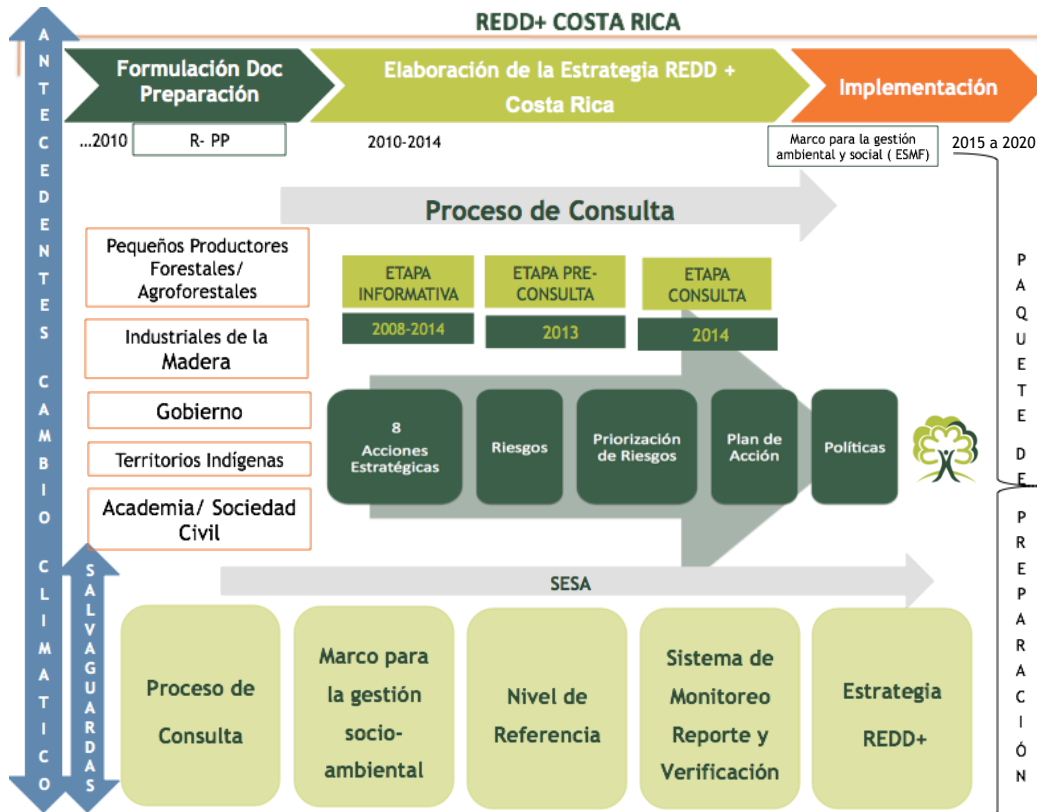

Durante toda la fase de elaboración se llevarán a cabo procesos paralelos como lo son: el proceso de consulta, el marco de gestión socio ambiental, el nivel de referencia, un sistema de monitoreo, reporte y verificación y la estrategia REDD+.

En el taller SESA, realizado en mayo del 2011, se obtuvo la priorización de ocho acciones estratégicas y de los riesgos asociados a ellas:

Imagen N°2. Acciones Estratégicas de REDD+



Imagen N°3. Riesgos identificados



Gobernanza de REDD+

Se les explicó a los participantes el funcionamiento del sistema de Gobernanza de REDD+ tal y como se presenta en el siguiente organigrama.

Organigrama N°1. Gobernanza de REDD+ Costa Rica

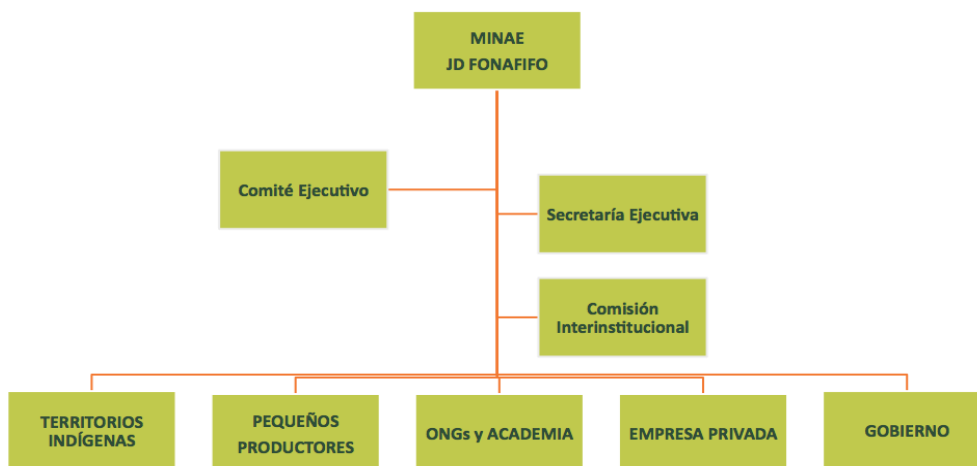

Monitoreo, Reporte y Verificación (MRV) y Nivel de Referencia de REDD+

Un sistema para medir, reportar y verificar (MRV) puede emplearse para una variedad de objetivos, dentro de los cuales se encuentran: carbono, cambios en las reservas de carbono, emisiones y absorciones de CO₂ y salvaguardas ambientales y sociales relacionadas con el mecanismo REDD+. Específicamente sobre REDD+, la Convención Marco de las Naciones Unidas para el Cambio Climático (CMNUCC; www.unfccc.int) sugiere el monitoreo de las siguientes actividades: reducción de emisiones por deforestación, reducción de emisiones por degradación, incremento en las reservas de carbono, conservación de las reservas de carbono y el manejo sostenible de los bosques. Para este efecto, los sistemas MRV están definidos por las directrices internacionales de la CMNUCC, el Panel Intergubernamental para el Cambio Climático y, en el caso de Costa Rica, por el marco metodológico emergente del Forest Carbon Partnership Facility (FCPF).



En Costa Rica, en su Estrategia REDD+, se plantea la medición, reporte y verificación de reducción de emisiones por cuatro actividades: 1) deforestación evitada, 2) incremento de las reservas de carbono por reforestación, 3) incremento de las reservas de carbono por regeneración de bosques y 4) incremento de las reservas de carbono por la producción de productos maderables del bosque. El sistema de monitoreo forestal

tendrá como objetivo hacer un seguimiento de las áreas de manejo sostenible de los bosques y de la degradación a nivel nacional.

Para cada una de éstas actividades el sistema MRV requiere datos de actividad (cambios en las áreas) y factores de emisión o absorción. Se plantea el uso de sensores remotos, con imágenes procesadas y clasificadas LANDSAT y RapidEye para la construcción del nivel de referencia a partir de 1990 y hasta el 2010 para deforestación y regeneración de bosques. RapidEye se empleará para el seguimiento de la deforestación en el futuro. El factor de emisión para deforestación se estimará a partir del inventario forestal nacional, al

igual que el factor de absorción para tierras forestales en regeneración. Para las áreas bajo manejo sostenible de los bosques y plantaciones forestales (incluye proyectos de reforestación y sistemas agroforestales y silvopastoriles) se identificarán sistemas de información geográfica institucionalizados que brinden información periódica sobre las áreas en estos usos. Los factores de emisión (extracciones y cortas) y absorción (crecimientos) se estimarán a partir de información nacional disponible y de inventarios forestales locales. Los productos maderables colectados en éstas últimas dos actividades serán monitoreados mediante una institución por designar y pretende hacer un inventario del número, tipo y especie asociada a las piezas de madera producidas. Se estimará el contenido de carbono por tipo de pieza con el fin de estimar la reserva de carbono en este depósito. Se emplearán las metodologías del IPCC (2006, capítulo 13) para su medición, reporte y verificación, además de un control de calidad interno. Finalmente, el sistema MRV tiene como fin medir la degradación con metodologías experimentales. El inventario forestal dará información importante al respecto, y la tecnología LiDAR (Light Detection and Ranging) servirá para probar si ocurre degradación en tierras forestales que permanecen como tierras forestales.

Para cada una de estas actividades, se designarán instituciones que se encarguen de la medición, del reporte de la información requerida y su verificación, con el fin de crear un sistema transparente, consistente, comparable, exhaustivo y exacto. Candidatos para la verificación son la academia y entes internacionales. El diseño del sistema MRV estará completo en Diciembre, 2013. Este diseño estará acompañado de arreglos institucionales para operativizar el sistema, un análisis financiero preliminar y un programa de creación de capacidades de forma correspondiente.

Consultas realizadas por parte de los asistentes

Consulta 1: A que se refieren con \$63 millones, de dónde salió ese número?

Respuesta: Incorpora 341 0000 nuevas ha en diferentes tipo estas hectáreas proyectadas a 2020 nos generan cerca de 30 millones de toneladas de carbono le hicimos una propuesta al FCPF para que nos comprar el 40% a un precio de \$5 la tonelada.

Consulta 2: Las actividades del plan de trabajo con los indígenas nos indicaron que la cuestión presupuestaria estaría lista para julio, quería saber que se ha hecho en este sentido?

Respuesta: Estamos esperando la no -objeción del banco mundial.

Consulta 3: Cuáles son las estrategias que se han empezado a discutir para llevar a cabo ese nivel de referencia tomando en cuenta que hay datos históricos y que por la metodología que se uso no son comparables.

Respuesta: La serie temporal creada para Costa Rica incluirá un diagnóstico de los sensores remotos disponibles con el fin de identificar y cuantificar cualquier diferencia en las metodologías por concepto de una evolución en las metodoogías empleadas. Muchas de estas diferencias metodológicas afectan a todos los países usuarios de sensores remotos. La noción global de la comunidad internacional es proceder a una documentación transparente de estas diferencias e incluirlo en futuros esfuerzos por reducir la incertidumbre de las estimaciones.

3.3. Panel: papel de los socios implementadores en el desarrollo de la Estrategia REDD

Participantes:

- ✓ Gilbert Canet - Sistema Nacional de Áreas de Conservación (SINAC)
- ✓ Raúl Solórzano - Colegio de Ingenieros Agrónomos (CiaGro)
- ✓ Alfonso Barrantes - Oficina Nacional Forestal (ONF)
- ✓ Ulises Blanco - Representante de Sociedad Civil y Dueños de Terrenos en Sobre Uso.
- ✓ Levi Sucre - Representante Sector Indígena
- ✓ Federico Alice G - Representante del Sector Académico.
- ✓ Felipe Carazo - Representante de la ONG's vinculadas con el sector forestal

Moderadora: Miriam Miranda, Estrategia REDD+ de Costa Rica.



Resumen de la presentación de los panelistas

Gilber Canet, SINAC: Menciona el tema de las competencias del SINAC en REDD+, su sistema de planificación y gestión que dan respaldo a su competencia para incluirse en REDD+

Explica que el modelo de gestión participativa del SINAC, incluye y está estructurado con un significativo número de instancias de participación ciudadana por medio de sus diversas formas organizativas, por sus roles en cada Área de Conservación y por su compromiso activo el desarrollo sostenible y las acciones de conservación y desarrollo.

Sobre las acciones de mejora del SINAC con recursos de REDD- CCAD-612 hay un inventario forestal con un 40% de avance, se debe coordinar con los TIs para continuar con el inventario forestal y otros proyectos.

Considera que es importante, de inmediato consolidar y revitalizar el funcionamiento de toda la estructura de gobernanza del SINAC, que es una valiosa ventaja competitiva, para generar diversos procesos de REDD+ , asegurar mejoras en su funcionamiento y donde la gestión de una estrategia de CC (mitigación-adaptación) en los territorios bajo su administración y regulación ayude a su consolidación aprovechando el mecanismo de REDD+

Raúl Solorzano- CiaGro:

El CiaGro está totalmente matriculado con el apoyo a REDD+. El apoyo con regentes forestales, existe la responsabilidad de ser fiscalizador del Regente y Regencias y se cuenta con una fiscalía según la Ley. Se debe fortalecer la institucionalidad del Colegio y la generación de políticas de fiscalización, apoyo a regentes, mejoramiento del sistema de información contribuyendo a monitoreo y resolver el rezago que hay en este tema para mejorar la ejecución de los procesos disciplinarios para proceder administrativa y penalmente.

Alfonso Barrantes –ONF:

El uso de la madera es un componente muy importante en REDD+. Precisamente se han venido desarrollando estudios en el marco de REDD para el tema de reducción sostenible y cultivo de la madera. Hay varias cosas por hacer tales como generar capacidades en los actores, crear módulos de capacitación, mejorar el manejo forestal sostenible y replicar experiencias exitosas en manejo forestal. El tema del mercado de la madera es un nicho que se debe mejorar y hacer un trabajo fuerte. En REDD se pueden generar condiciones óptimas para el uso de la madera.

Ulises Blanco - Representante de Sociedad Civil y Dueños de Terrenos en Sobre Uso:

Inicia sus palabras abordando el tema de la pobreza costarricense y sobre resolver el tema de los pobres y la conservación de los árboles. Hace un llamado a concertar al sector público y privado e indica que la academia es un sector transversal y que REDD debe ser un espacio de acercamiento y que se debe apoyar el proceso tomando en consideración la distribución de los recursos. Recalca que confianza y acercamiento de todos los dueños de terrenos y fincas para que se acerquen sin miedo y se organicen.

Levi Sucre - Representante Sector Indígena:

El tema de cambio climático es muy importante porque nos afecta a todos sin diferenciar etnia y clase social amenazando los recursos. REDD+ es una oportunidad para proponer una agenda sobre cómo queremos que nos vean en la sociedad. Ya se tiene una propuesta de Plan de Consulta, se ha ido trabajando en el programa de mediadores culturales con el CATIE para llevar la consulta de forma libre, previa e informada a los TIs. Explica que se quiere ver su planteamiento en una política nacional (sobre sus recursos y sus territorios). El reto es integrar la visión de los TIs con las políticas del país.

Marilyn Rojas - Representante del Sector Académico:

Explica que se ha trabajado un proyecto de métricas forestales en este tema, desarrollando modelos, cursos, consultorías y demás en medición de carbono. Se está dando apoyo con el

tema de los modelos de biomasa y medición forestal y se han definido 4 zonas en el país: Guanacaste, pacífico central, zona norte y zonas altas. Un aporte importante es la medición por Ha y explica brevemente que consiste en un modelo biométrico, la medición de carbono en los árboles, evaluaciones de micromasa, hojarasta y otros.

Felipe Carazo - Representante de la ONG´s vinculadas con el sector forestal:

Menciona que Costa Rica va a la vanguardia en comparación con otros países e indica que la sociedad civil gana con esto y que “REDD debe ordenar la cancha”. Considera el el Plus (+) de REDD+ es la ventana a la integralidad de los servicios ambientales y biodiversidad y la oportunidad del país para un modelo ambiental integrado. Entonces, la sociedad civil puede aportar al vanguardismo y facilitar un proceso participativo y transparente. Entonces, la sociedad debe de “ponerse la camiseta articulando a sus actores, pues el resultado de esto, es para nuestra sociedad”.



3.4. Apoyo de agencias de cooperación a las metas de la Estrategia REDD+ en Costa Rica

Participantes:

- ✓ Guillermo Mayorga GiZ
- ✓ Gabriel Labbate- Targeted Support

Guillermo Mayorga:

El programa apoya REDD a nivel regional y nacional. En el caso de Costa Rica, tiene dos años de colaborar, respetando siempre el marco regulatorio de cada país. Para el caso de este país se han apoyado programas tales como Mediadores culturales con el Catie, organización del sector de pequeños productores y dueños de terrenos en sobre uso con Acicafoc y Unafor. Además se han apoyado proyectos para el monitoreo de recursos forestales con asesoría técnica, imágenes digitales de alta resolución y adquisición de equipo tecnológico.

Actualmente inicia una fase de 3 años en la que GiZ va a seguir apoyando a Costa Rica, pues ha sido un modelo que se puede aplicar en los demás países.



Gabriel Labbate

Este es un programa impulsado por las Naciones Unidas para apoyar esta etapa en ruta a REDD+. En el caso de Costa Rica, el apoyo ha estado dirigido a apoyarlos en la elaboración del Sistema de Información de Salvaguardas para REDD+.

3.5.Salvaguardas de REDD de la Convención Marco de las Naciones Unidas para el cambio climático (CMNUCC)

- a) La **complementariedad o compatibilidad de las medidas** con los objetivos de los programas forestales nacionales y de las convenciones y los acuerdos internacionales sobre la materia
- b) La **transparencia y eficacia de las estructuras de gobernanza forestal nacional**, teniendo en cuenta la legislación y soberanía nacionales
- c) El **respeto a los conocimientos y los derechos** de los pueblos indígenas y los miembros de las comunidades locales
- d) La **participación plena y efectiva** de los interesados, en particular los pueblos indígenas y las comunidades locales en REDD+
- e) La **compatibilidad de las medidas** con la conservación de los bosques naturales y la diversidad biológica
- f) La **adopción de medidas** para hacer frente a los riesgos de reversión
- g) La **adopción de medidas** para reducir el desplazamiento de las emisiones.

Los países en desarrollo que opten por aplicar estrategias de REDD + de manera voluntaria están asumiendo un compromiso nacional. En consecuencia, los países deben proporcionar la información que refleje adecuadamente cómo las salvaguardas de la Convención se abordan y respetan. Las fuentes de información válidas son las clasificadas como información oficial por una autoridad nacional pertinente.

El objetivo del **Sistema de Información**, es recopilar y presentar información relevante sobre cómo las salvaguardas¹ de REDD+ están siendo promovidas y respetadas en el país. El sistema de información permitirá atender necesidades de información para los interesados a nivel interno así como para terceras parte legitimadas que quieren conocer dicha información, tal y como es el caso de los



¹ Tal y como se describen en el Párrafo 2 del Anexo 1 de la Decisión de Cancún sobre REDD+

donantes que financian actividades REDD+ en el país y la CMNUCC.

El sistema será diseñado de manera tal que pueda recopilarse y presentarse de manera objetiva, información actualizada y confiable sobre cada una de las salvaguardas incorporadas en la decisión sobre REDD+. La información será presentada como parte de los informes de progreso de manera consistente con los cronogramas de presentación de informes para la implementación de la estrategia de REDD+ y como parte integral de la misma.

3.5.1. Características del Sistema de Información

La decisión 1/CP.16 sí define una serie de características que deben ser parte integral del sistema de información de salvaguardas de REDD +:

- El diseño del SISTEMA también será constante de la fase o etapa de implementación de la estrategia REDD + y sujeto al nivel de apoyo recibido.
- El SISTEMA debe incluir un espacio accesible y abierto a la participación de las partes interesadas.
- El SISTEMA proporcionará información sobre cómo se abordan y respetan las salvaguardas. Este sistema es el cuarto componente de REDD + como se establece claramente en el apartado d) del párrafo 71 de la decisión de la CMNUCC.
- El sistema de información debe ser capaz de proporcionar información precisa, oportuna, confiable y completa sobre los diversos elementos y sub-elementos que se pueden identificar en cada una de las garantías establecidas en el apartado 2 del anexo I de la Decisión 1/CP.16.
- Por razones de eficiencia de las inversiones públicas, según sea el caso y en la medida de lo posible, serán utilizadas las fuentes pertinentes y oficiales existentes, así como los mecanismos de información para generar datos sobre las garantías.
- La calidad de la información (pertinencia, coherencia, objetividad, la comparabilidad en el tiempo) y la implementación del sistema deben ser coherentes con las normas y procedimientos relativos a la información oficial.

- El sistema de información debe ser compatible con el sistema de monitoreo, reporte y verificación de REDD +.
- El diseño final de un sistema de información debe ser legitimado con las partes interesadas pertinentes.
- Durante el diseño se debe definir la entidad responsable de la gestión del Sistema, así como los responsables del suministro de información según las competencias específicas.



- La información sobre el abordaje y cumplimiento de las salvaguardas de REDD de la Convención, será una contribución para las Comunicaciones Nacionales de la Convención Marco de Cambio Climático. La presentación de la información se hará de conformidad con las modalidades para comunicar las Acciones Nacionales Apropriadas de Mitigación (NAMAs) que figuran en el

párrafo 60 de los Acuerdos de Cancún y en sus comunicaciones nacionales.

5.2. Apuntes sobre intervenciones del público.

Con respecto a la presentación de Gabriel Labbate la participación del público se dirigió principalmente hacia el tipo de relación de UN-REDD con el proceso en Costa Rica, y hasta qué punto la reciente experiencia en Panamá con pueblos indígenas (caracterizada como carente de suficiente consulta) podía repetirse en Costa Rica. Otros temas se refirieron a aspectos como la respuesta equitativa de los países desarrollados (responsables prioritarios de la emisión de carbono) con respecto a los esfuerzos de los países como Costa Rica. Al respecto el expositor señaló que el proceso en Panamá no llegó a la etapa de consulta de salvaguardas y que además los resultados del proceso de evaluación han sido tomados muy seriamente por UN-REDD, en el caso de Costa Rica, la propuesta de consulta

que se ha propuesto, con participación entre otros de organizaciones campesinas e indígenas, definen un proceso muy diferente. Con respecto a la pregunta o comentario sobre la responsabilidad de los países desarrollados, señala su posición personal de que se trata de un proceso en marcha y que en las próximas Conferencias de Partes (COP) se logren mayores avances en el tema.

Con respecto a las exposiciones de Carmen Roldán y Sergio Muñoz, las intervenciones de los dirigentes indígenas se dirigen a expresar su preocupación de que las salvaguardas permitan expresar la cosmovisión indígenas que considera en forma integral las diversas partes de su realidad, así como la representatividad del proceso de consulta y la necesidad de integrar a la formación de los mediadores culturales la formación en salvaguardas definidas por el COP16 Cancún. A este respecto Carmen Roldán, con apoyo del personal presente de UN-REDD señala que la propuesta de consulta parte de las definiciones establecidas por las poblaciones indígenas nacionales en el marco del proyecto REDD y que se definirán los procesos necesarios para garantizar la consulta libre e informada, respetuosa de los valores culturales y derechos de la población indígena.

Ante preocupaciones de los representantes de organizaciones campesinas con respecto al proceso de consulta, su representatividad y necesidad de adaptarlo a las poblaciones rurales, el personal de UN-REDD señala la oportunidad de Costa Rica, expresada en el trabajo ya realizado por la Secretaría del Proyecto REDD+ de desarrollar un proceso de construcción de un sistema de información en salvaguardas verdaderamente participativo y adaptado a las condiciones nacionales.

Por su parte representantes del CATIE expresan su preocupación de la definición de salvaguardas sea restrictiva y la necesidad de incluir recursos hídricos y seguridad alimentaria en definición / interpretación de salvaguardas.

También representantes de organizaciones campesinas expresan la importancia de la actividad y las respuestas de la expositora, siendo que eso era lo que necesitaban escuchar las organizaciones campesinas y la disposición a continuar apoyando el proceso de construcción del sistema de información en salvaguardas.

IV. Conclusiones generales

- ✓ Esta actividad de actualización del proceso de la Estrategia REDD+ Costa Rica, reunió aproximadamente 130 participantes de los diversos sectores representados en la estrategia, de instituciones públicas y privadas, así como de ONG's involucrados en el tema ambiental y el compromiso país de avanzar en el tema de Cambio Climático.
- ✓ Las instituciones que participaron en el panel sobre el papel de los socios implementadores en el desarrollo de la Estrategia REDD, así como las agencias de cooperación ratificaron su apoyo y compromiso a las metas de la Estrategia REDD+ en Costa Rica.
- ✓ La participación fue muy diversa y los comentarios a nivel general demostraron el gran interés de los asistentes para indagar sobre el proceso de REDD+ CR y sus salvaguardas, sus inquietudes en temas claves de la estrategia, entre otros.
- ✓ La prensa nacional publicó varios artículos de interés sobre la actividad realizada y el proceso de REDD+ para que la población a nivel nacional conozca sobre la estrategia y sus metas.

V. Anexos

Anexo 1. AGENDA



Actualización Proceso Estrategia REDD+ Costa Rica y sus Salvaguardas. Hotel Radisson. Viernes 05 de julio, 8:30am.

Objetivo: Informar a los diversos actores sociales los avances y retos del proceso de la Estrategia REDD+ Costa Rica

**** Agenda ****

<i>Hora</i>	<i>Actividad</i>	<i>Responsable</i>
<i>Jornada de la mañana</i>		
8:00 – 8:30	✓ Registro de participantes	Secretaría Ejecutiva REDD+
8:30 - 9:30	✓ Inauguración del evento	Jorge Mario Rodríguez. Sr. Director Ejecutivo de Fonafifo William Alpízar. Sr. Director, Dirección de Cambio Climático MINAE. Tania López. Sra. Vice Ministra, Ministerio de Agricultura y Ganadería. René Castro. Sr. Ministro de Ambiente y Energía
9:30- 10:00	Tiempo para refrigerio	
10:00 - 10:30	Estrategia REDD+ Costa Rica y sus Salvaguardas	Miriam Miranda Javier Fernández Secretaría Ejecutiva REDD+
10:30 - 11:30	Panel: Papel de los socios implementadores en el desarrollo de la Estrategia REDD	<u>Moderadora:</u> Miriam Miranda, Proyecto Estrategia REDD+ de Costa Rica. Gilbert Canet - Sistema Nacional de Áreas de

		<p>Conservación (SINAC)</p> <p>Raúl Solórzano - Colegio de Ingenieros Agrónomos (CiaGro)</p> <p>Alfonso Barrantes - Oficina Nacional Forestal (ONF)</p> <p>Ulises Blanco - Representante de Sociedad Civil y Dueños de Terrenos en Sobre Uso.</p> <p>Levi Sucre - Representante Sector Indígena</p> <p>Federico Alice G - Representante del Sector Académico.</p> <p>Felipe Carazo - Representante de la ONG's vinculadas con el sector forestal</p>
11:30 - 12:00	<ul style="list-style-type: none"> ▪ Apoyo de agencias de cooperación a las metas de la Estrategia REDD+ en Costa Rica: ▪ GIZ ▪ Banco Mundial ▪ Targeted Support para un Sistema de Monitoreo de cumplimiento de salvaguardas sociales y ambientales 	<p>Representante de Agencia</p> <p>Gabriel Labbate, Programa UN-REDD</p>
12:00-1:00	Tiempo para almuerzo	
<i>Jornada de la tarde</i>		
1:15 - 4:00	<p>Presentación del Proyecto Sistema de Información para el Monitoreo de Salvaguardas Sociales y Ambientales de las acciones REDD+</p>	<ul style="list-style-type: none"> - Carmen Roldán, Fonafifo - Sergio Muñoz, Consultor - Gabriel Labbate, PNUMA-Panamá - Serena Fortuna, FAO - Cordula Epple, PNUMA - José Arturo Santos, UN-REDD - Pierre Yves, UN-REDD - Kifah Sasa, PNUD Costa Rica

Anexo 2. Comunicado de Prensa



UN-REDD
PROGRAMME



COMUNICADO DE
PRENSA

Costa Rica se prepara para promover los mercados de carbono a través de actividades forestales

- Mañana se realizará encuentro con más de 100 organizaciones forestales y campesinas para presentar los avances de la Estrategia REDD+ (reducción de Emisiones por Deforestación y Degradación del Bosque).
- REDD+ es una iniciativa internacional liderada por Costa Rica que contribuirá a mitigar el cambio climático por medio de la estrategia país para lograr el carbono neutral en el 2021 y debe contar con un plan de consulta el cual está regido por el consentimiento libre previo e informado de la partes interesadas(territorios indígenas y campesinos).



Representantes de organizaciones forestales y campesinas de todo el país se reunirán mañana viernes 5 de julio en San José, en donde se presentarán los avances de la Estrategia REDD+ Costa Rica y su Sistema de Salvaguardas.

La actividad será inaugurada por el Ministro de Ambiente y Energía, la Viceministra de Agricultura y Ganadería, el Director Ejecutivo de FONAFIFO y el Director de la Dirección de Cambio Climático del MINAE. Asimismo, asistirán más de 100 invitados, entre ellos pequeños productores campesinos, representantes de territorios indígenas, Organismos no

Gubernamentales vinculados con el sector forestal, académicos, funcionarios de Gobierno y representantes de la empresa privada.

El objetivo es informar a los diversos actores involucrados sobre los avances y retos de la Estrategia REDD+ Costa Rica y a su vez se realizará un panel sobre el “Papel de los socios implementadores en la estrategia REDD+” que será desarrollado por representantes de Sistema Nacional de Áreas de Conservación (SINAC/MINAE), el Colegio de Ingenieros Agrónomos (CiAgro), la Oficina Nacional Forestal (ONF), la Asociación Indígena Campesina de Agroforestería (ACICAFOC), representantes de territorios indígenas, la Academia y ONGs vinculadas con el sector forestal.

La Estrategia REDD+, liderada por el FONAFIFO, pretende desarrollar un conjunto de políticas y programas para enfrentar las causas de la deforestación/degradación forestal en Costa Rica, promover el desarrollo social y económico, fomentar la conservación, el manejo sostenible de los recursos naturales y aumentar reservas de carbono. Este proceso es financiado por la cooperación alemana (GIZ), el programa REDD de las Naciones Unidas (UN- REDD) y mayoritariamente por el Fondo Cooperativo para el Carbono de los Bosques (FCPF por sus siglas en inglés).

El Fondo Cooperativo para el Carbono de los Bosques es una alianza global que ayuda a países tropicales y subtropicales a desarrollar sistemas y políticas con el fin de reducir las emisiones por deforestación y degradación del bosque. El FCPF proporciona pagos basados en desempeño por la reducción de emisiones.

Un total de 37 países intentan participar en esta iniciativa, sin embargo 17 han presentado sus propuestas de preparación para la reducción de emisiones. Costa Rica no sólo logró la aprobación de dicha propuesta, sino que también cuenta con la aprobación del programa para la reducción de emisiones , lo cual lo cataloga como país líder en el proceso de elaboración de la Estrategia REDD+.

Nota:

El encuentro para la presentación de los avances de la Estrategia REDD+ se realizará a las 8:30 am en el Hotel Raddison, viernes 5 de julio. Para más información puede contactar a Natalia Díaz al teléfono 88 16 87 48

Anexo 3. Noticias sobre REDD+ en medios de comunicación nacional

Estrategia REDD+ de reforestación aumentará a 58% la cobertura forestal de Costa Rica

Indígenas preocupados por posible pérdida de lugares sagrados

Leticia Vindas Quirós / 05 julio 2013

La cobertura forestal de Costa Rica pasará del 52% actual a un 58% una vez que se alcancen los objetivos de la Estrategia REDD+ que están impulsando el Gobierno y las Naciones Unidas, en conjunto con más de 100 organizaciones forestales y campesinas.

REDD+ (Reducción de Emisiones por Deforestación y Degradación del Bosque) es una iniciativa internacional para compensar emisiones -de la cual Costa Rica forma parte-. Es similar a al proyecto de Pago de Servicios Ambientales que existe actualmente y financiada por la Agencia de Cooperación Alemana en Costa Rica (GIZ), el programa REDD de las Naciones Unidas (**UN- REDD**) y mayoritariamente por el Fondo Cooperativo para el Carbono de los Bosques.



La meta es incorporar unas 341.000 nuevas hectáreas ubicadas en bosques y reservas indígenas.

La meta es incorporar unas 341.000 nuevas hectáreas ubicadas en bosques y reservas indígenas. Para ello se debe contar el consentimiento libre previo e informado de la partes interesadas (territorios indígenas y campesinos).

Esta extensión se desglosa en 127.000 hectáreas de bosque de viejo crecimiento, 149.000 nuevas hectáreas a reforestar mediante regeneración natural y 72.000 hectáreas de plantaciones forestales.

Este viernes se iniciaron los encuentros para presentarle los avances a las organizaciones interesadas en participar.

Días atrás diversas personas de rerritorios indígenas del país se reunieron para compartir diversas preocupaciones sobre la propuesta gubernamental de aplicación del programa REDD en los bosques de dichos territorios, informó la organización **Coecoceiba Amigos de la Tierra**.

Dentro de las inquietudes de esta población se encuentra la usurpación de bosques sagrados e importantes para su espiritualidad; sumado a esto se encuentra la falta de consulta a la propias comunidades sobre la implementación de REDD+; el temor por la privatización de los bosques y las restricciones que conlleva el proyecto en el uso cotidiano del bosque comunitario.

Un total de 37 países intentan participar en esta iniciativa y ya 17 han presentado sus propuestas de preparación para la reducción de emisiones.

Nuevo apoyo contra el cambio climático

Aportes desde sectores privado y público



Varias iniciativas se están llevando a cabo en nuestro país, para reducir la huella ambiental y lograr la carbono neutralidad en 2021, ya sea en el ámbito público o desde la empresa privada.

Por eso, todos los sectores en general se han propuesto hacer realidad ser el primer país C neutral; para esto todos deben poner de su parte, el caso de las empresas industriales no es la excepción y ya han iniciado acciones en esta vía.

La empresa Mabe anunció que sus equipos tenían una reconversión de sistemas de espumado en el proceso de fabricación de refrigeradoras domésticas, eliminando totalmente el uso de sustancias que tienen un impacto sobre la capa de ozono, consiguiendo, como consecuencia, una reducción de hasta el 96% de las emisiones de carbono en este proceso.

Anteriormente, en la espuma rígida que permite aislar el calor exterior de los gabinetes y puertas de las refrigeradoras se utilizaba una sustancia que actúa como reemplazo, pero que todavía ejerce un impacto importante sobre el ambiente.

En total, el proceso de reconversión tomó un año desde los estudios iniciales hasta la implementación final, e implicó una inversión de \$1,5 millones, financiados en su mayoría por la empresa y con el aporte del Fondo Multilateral para la implementación del Protocolo de Montreal, administrado por la PNUD.

Desde el punto de vista público, la estrategia REDD+ liderada por el Fondo Nacional de Financiamiento Forestal, pretende desarrollar un conjunto de políticas y programas para enfrentar las causas de la deforestación.

Así como promover el desarrollo social y económico, fomentar la conservación, el manejo sostenible de los recursos naturales y aumentar reservas de carbono, esto por medio de la cooperación internacional y el Fondo Cooperativo para el Carbono de los Bosques.

En estos momentos esta red mantiene estrechas relaciones con campesinos, e indígenas, para que a 2020, el fondo pueda retribuirles dinero a las personas que pudieron compensar las emisiones de carbono por medio de los bosques.

La deforestación y la degradación de los bosques ocupan el segundo lugar entre las principales causas del calentamiento global. Ambas son responsables del 20% de las emisiones de los gases de efecto invernadero a nivel mundial, y de más de un tercio de las emisiones.

Raquel Rodríguez
rodriguez@larepublica.net

FUTURA REDUCCIÓN DE EMISIONES

La estrategia REDD+ es financiada por el Fondo Cooperativo para el Carbono de los Bosques, que espera retribuirles a los campesinos e indígenas que ayuden a compensar la huella de carbono conservando los bosques.

Total de hectáreas 341 mil

Toneladas de CO2 29 millones

Costa Rica, domingo 07 de julio del 2013. 09:50 pm. Bienvenido a CRHoy. [Suscribirse](#) | [Acceder](#)

Presentan avances sobre programas para reducir emisiones de carbono en distintas zonas del país

5 DE JULIO DE 2013
9:48 AM
PABLO ROJAS

Compartir

 Recomendar 3

 Twittear

 +1

 Correo

 Imprimir

Noticias relacionadas

[Inteco verificará emisiones de carbono de ExpoIndustria 2013](#)

[Gobierno lanza oferta de unidades de carbono para empresas que quieran reducir efecto invernadero](#)

[Gobierno buscará reducir emisiones de carbono en sector agrícola y energético](#)

Como parte de las acciones que nuestro país desarrolla para incentivar las prácticas sostenibles en pos de la carbono neutralidad, este viernes autoridades del Ministerio de Ambiente y Energía (MINAE), el Ministerio de Agricultura y Ganadería (MAG) y el Fondo Nacional de Financiamiento Forestal (FONAFIFO) se reunieron con decenas de



Imagen ilustrativa. CRH

organizaciones forestales para presentar avances en la estrategia REDD+, dedicada a la reducción de emisiones por deforestación y de degradación de bosque.

"Hoy presentamos los avances que hemos obtenido, en toda la construcción de una agenda-país de esta estrategia (...) es un proceso largo y lento pero que hemos hecho con bastante firmeza. Queremos que Costa Rica sea un ejemplo para nosotros y lograr cooperación internacional para futuros financiamientos", comentó Jorge Mario Rodríguez, Director Ejecutivo de FONAFIFO.

Una de las principales iniciativas, tiene que ver con el diseño de un Sistema de Información para el monitoreo de Salvaguardas Sociales y Ambientales, con esto el fin de proporcionar información referente al respeto de las salvaguardas y modalidades relativas a las emisiones forestales y niveles de referencia forestal.

"Tenemos representantes de 300 organizaciones que tienen que ver por los bosques y esas estrategias que queremos desarrollar para aumentar la cobertura forestal (...) tenemos organizaciones indígenas con los hemos tenido aproximadamente cuatro años de trabajar", contó Rodríguez.

Este proceso, es financiado actualmente por la cooperación lema a GIZ, el programa REDD de las Naciones Unidas. Actualmente, 37 países intentan participar en esta propuesta y nuestro país es el líder en elaboración mundial.

"Cuando se definió la estrategia se definieron 16 sectores, estando el sector forestal, Costa Rica ha aumentado la resiliencia al cambio climático gracias a la inversión que se ha hecho", dijo William Alpizar, Director de la Comisión para el Cambio Climático.

Por otra parte, el Ministro de Ambiente, René Castro, aseguró que se mostraba complacido con estas acciones que se estaban tomando en cuenta.

"Es importante porque hay que decir en qué si vamos a trabajar y este es un grupo de los que dijo si. Con esta Red, pretendemos aumentar las prácticas para evitar la deforestación", dijo Castro.

Castro, criticó que a menudo se proponen proyectos en uso de energías renovables que causan negativa a la población. Por lo que aseguró que esperan aumentar en un 62% la cobertura forestal del país.

Escrito por [Pablo Rojas](#) | pablo.rojas@crhoy.com | [Ver todas mis noticias](#)

Amelia Rueda

[Video] 100 organizaciones discuten estrategia para proteger bosques y alcanzar carbono neutralidad

Por Cristina Mora Jiluta el Sábado 6 de julio, 2013



Representantes de 100 organizaciones forestales, indígenas y campesinas se reunieron este viernes para discutir los avances de la estrategia de Reducción de Emisiones por Deforestación y Degradación del Bosque **REDD+**.

En el encuentro, también participaron el Fondo Nacional de Financiamiento Forestal (**Fonafifo**), el Ministerio de Ambiente y Energía (**Minae**), y el Ministerio de Agricultura y Ganadería (**MAG**).

El plan busca incentivar las prácticas sostenibles en pro de la carbono neutralidad, por medio del trabajo con los bosques costarricenses.

El director ejecutivo de Fonafifo, Jorge Rodríguez, explicó que se tienen ocho estrategias planteadas: proteger 127 mil hectáreas de bosque de viejo crecimiento, proteger 20 mil hectáreas de bosque secundario, propiciar la regeneración natural de los bosques y procurar que 142 mil hectáreas puedan volver a su vocación forestal.

Además, Fonafifo, junto con los representantes de 19 territorios indígenas, pretende fortalecer al **Sistema Nacional de Áreas de Conservación** (SINAC) con estrategias de control de incendios y contra la tala ilegal.



"Queremos que Costa Rica sea un ejemplo para nosotros y lograr cooperación internacional para futuros financiamientos", resaltó Rodríguez.

El ministro de Ambiente y Energía, René Castro, recalcó que la **estrategia REDD+** es liderada por Costa Rica y que otros 37 países buscan sumarse a esta iniciativa. 17 ya lo han hecho y han presentado estrategias en busca de la reducción de dióxido de carbono.

El coordinador de 19 territorios indígenas, quien ha trabajado de forma participativa durante al menos tres años con Fonafifo, Leví Sucre, dijo que el proceso de consulta es un derecho para todos los indígenas.



Sucre añadió que espera que el trabajo se agilice y se dejen de lado las formalidades para entrar de lleno en acciones concretas, con apoyo del gobierno.

Anexo 4. Memoria fotográfica





**Anexo 5. Proyecto Sistema de Información sobre Salvaguardas de
REDD+ Inquietudes de los participantes**

Nombre	Bastian Louman
Institución	CATIE
Correo electrónico	blouman@catie.ac.cr
Temas que le preocupan en este proyecto según sus objetivos y actividades	<ul style="list-style-type: none"> • Interpretación de las Salvaguardas • Salvaguardas relacionadas a recursos forestales, sin embargo, plantaciones pueden afectar negativamente la disponibilidad de agua en áreas más secas; bosques pueden reducir la seguridad alimentaria en algunas condiciones, Salvaguardas deberían considerar en los posibles impactos también.
Sus recomendaciones para el desarrollo del proyecto y para el logro del sistema según establece la Convención Marco del Cambio Climático.	<ul style="list-style-type: none"> • Proceso participativo de interpretación de las salvaguardas, incluyendo a los diferentes actores sociales desde el inicio del proceso, no solo en la legitimación del resultado. • Considerar recursos hídricos y seguridad alimentaria en definición / interpretación de salvaguardas • Considerar sinergias y disyuntivas de REDD+ y adaptación al Cambio Climático.

Nombre	Evelyn Chaves Saénz
Institución	Unión Nacional Agroforestal
Correo electrónico	Unafor.nacional@gmail.com
Temas que le preocupan en este proyecto según sus objetivos y actividades	<ul style="list-style-type: none"> • Legitimidad en el proceso de discusión y consulta de las salvaguardas y su aplicación en un sector como el agroforestal. Sin mediadores. • Cuál es el grado de autonomía que tendrán sectores como el agroforestal, en cuanto al tema de la discusión sobre salvaguardas. • La conformación del comité local para el sector campesino que representa al sector agroforestal.
Sus recomendaciones para el desarrollo del proyecto y para el logro del sistema según establece la Convención Marco del	<ul style="list-style-type: none"> • Mas que una recomendación es un ofrecimiento de UNAFOR para trabajar de forma conjunta el tema de salvaguardas con el sector agroforestal o de tierras en sobre uso que agrupamos en nuestras bases de forma directa.

Cambio Climático.	
-------------------	--

Nombre	Masaki Osawa
Institución	SINAC- JICA
Correo electrónico	Masaki.osawa@sinac.go.cr
Temas que le preocupan en este proyecto según sus objetivos y actividades	<ul style="list-style-type: none"> • Fijación y reducción de GEI no debe sacrificar otros servicios eco sistémicos. P ejemplo. No se debe evaluar un bosque maduro solamente desde el punto de vista de la cantidad de fijación de “C” sino debe evaluar servicios eco sistémicos de H2O, biodiversidad, etc. • Poner atención no solo en indígenas, sino otros propietarios pequeños de bosques y gente que viven en bosques si título de propiedad, etc
Sus recomendaciones para el desarrollo del proyecto y para el logro del sistema según establece la Convención Marco del Cambio Climático.	<ul style="list-style-type: none"> • Para consulta pública: <ul style="list-style-type: none"> ✓ Talleres o seminarios fuera de San José ✓ Hacer público los <u>borradores</u> de los documentos que publican por internet, etc ✓ Utilizar consejos de SINAC

Nombre	Sonia Durán González
Institución	UNAFOR- Chorotega
Correo electrónico	soniaduran@gmail.com
Temas que le preocupan en este proyecto según sus objetivos y actividades	<ul style="list-style-type: none"> • La inclusión de sectores importantes como los productores de áreas con regulaciones, como las Islas, las zonas protectoras, marítimo terrestre, etc. • La medición y el reconocimiento de la captura de carbono de las fincas de los pequeños productores, considerando la diversidad de actividades y los cambios de uso de la tierra.
Sus recomendaciones para el desarrollo del proyecto y para el logro del sistema según establece la Convención Marco del Cambio Climático.	<ul style="list-style-type: none"> • Análisis de experiencias previas y fallas que se han dado para determinar indicadores y acciones para evitarlas. • Registrar las debilidades e inconsistencias de la estrategia y la legislación en torno al desarrollo social- desarrollo forestal para este proyecto y en el futuro aumentar los beneficios sociales de la carbono neutralidad, la reducción de emisiones, etc.

Nombre	Alfonso Barrantes R
Institución	ONF
Correo electrónico	abarrantes@oficinaforestal.org
Temas que le preocupan en este proyecto según sus objetivos y actividades	<ul style="list-style-type: none"> • En la lámina de la estructura de REDD que aparece en el Comité Ejecutivo se muestra los dos representantes de la ONF y luego se indica “pequeños productores/ sociedad”, cuando debería ser “sociedad civil y tierras en sobre uso” (según decreto)
Sus recomendaciones para el desarrollo del proyecto y para el logro del sistema según establece la Convención Marco del Cambio Climático.	<ul style="list-style-type: none"> • En Lámina de componentes de la estrategia se incluye “manejo sostenible de Recursos naturales”, al usar un término tan amplio, podría entrar aire, mares, desechos solidos y otros. Me parece debería ser: Manejo Sostenible de Recursos Forestales

Nombre	Alfredo Sancho Morales
Institución	ADI KEKOLDI
Correo electrónico	Asalfred20@gmail.com
Temas que le preocupan en este proyecto según sus objetivos y actividades	Se debe crear un decreto de ley o un decreto para respaldo legal para el resultado de la estrategia REDD a las comunidades indígenas o para la información de la salvaguarda de REDD a las comunidades indígenas.
Sus recomendaciones	

Nombre	Piero Manavella
Institución	Comité de Cambio Climático CANAECO
Correo electrónico	Piero.manavella@swisstravelcr.com
Temas que le preocupan en este proyecto según sus objetivos y actividades	<ul style="list-style-type: none"> • El sector turístico en el país es económica, ambienta y socialmente influyente y lo veo poco o nada representado en este programa así como sus intereses, riesgos, oportunidades, etc. • Ya están definidos los actores que participan y opinan en todo este proceso pero eso no significa que sean ellos los únicos afectados tanto positiva como negativamente.
Sus recomendaciones para el desarrollo del proyecto y para el logro del sistema según establece la	Considerar redefinición de las Partes Interesadas Relevantes y considerar integrar nuevos, participarlos en el proceso, desde la definición de las salvaguardas hasta la designación de indicadores.

Convención Marco del Cambio Climático.	
--	--

Nombre	José A Cascante Matamoros
Institución	UNAFOR Brunka
Correo electrónico	Jcascante7@hotmail.es
Temas que le preocupan en este proyecto según sus objetivos y actividades	<ul style="list-style-type: none"> • Me preocupa que a lo que entendí, FONAFIFO está más preocupado por la cantidad de las hectáreas, para lograr las toneladas requeridas, que por la parte social, y los beneficios que puedan traer a los pequeños y medianos productores; tienen que tomar en cuenta que las mayorías de las tierras en partes de amortiguamiento están en manos del sector campesino • El recurso hídrico
Sus recomendaciones para el desarrollo del proyecto y para el logro del sistema según establece la Convención Marco del Cambio Climático.	Seguir consultando a todos los sectores y escuchar sus propuestas con base a sus entornos

Nombre	Aimaré Espinoza Ulate
Institución	SINAC
Correo electrónico	Aimara0@gmail.com
Temas que le preocupan en este proyecto según sus objetivos y actividades	<ul style="list-style-type: none"> • Socialización de REDD+ en la institución, falta conocimiento de las Áreas Silvestres Protegidas, las oficinas subregionales, los consejos locales y regionales de las Áreas de Conservación. • Se ha iniciado el comunicar que es REDD+ y las responsabilidades del SINAC en ello, pero falta que el personal conozca para la implementación, en control y protección , seguimiento a los PSA e identificación de las áreas potenciales para los objetivos de REDD+
Sus recomendaciones para el desarrollo del proyecto y para el logro del sistema según establece la	Realizar Presentaciones en los comités técnicos de las Áreas de Conservación de REDD, así como los consejos locales y regionales para que se involucren las acciones a desarrollar en el plan presupuesto del SINAC a nivel de cada oficina y área silvestre

Convención Marco del Cambio Climático.	protegida.
Nombre	Roberto Azofeifa Rodríguez
Institución	MAG
Correo electrónico	razof@mag.go.cr
Temas que le preocupan en este proyecto según sus objetivos y actividades	<ul style="list-style-type: none"> • La comunicación dialógica entre las partes. • El mecanismo y requisitos para acceder a los fondos por parte de los productores o dueños de terrenos en las áreas de interés. • La articulación de los actores.
Sus recomendaciones para el desarrollo del proyecto y para el logro del sistema según establece la Convención Marco del Cambio Climático.	<ul style="list-style-type: none"> • Realizar talleres locales o regionales por tipo de actor con participación de la fuente primaria de información. • Que el mecanismo sea sencillo de bajo control. • Elaborar un documento en lenguaje popular que describa al proceso elaboración estrategia

Nombre	José Luis Fernández Fernández
Institución	China Kichá
Correo electrónico	Josef131300@hotmail.com
Temas que le preocupan en este proyecto según sus objetivos y actividades	Toda la presentación está bien, pero me preocupa la tenencia de tierra en manos de no indígenas, no podemos proteger el bosque porque las fincas no son de indígenas. Espero que la estrategia red sirva para recuperar algunas fincas y así nosotros proteger el bosque y las nacientes de agua.
Sus recomendaciones para el desarrollo del proyecto y para el logro del sistema según establece la Convención Marco del Cambio Climático.	Que todo sea transparente y que se respete los derechos de los indígenas

Nombre	Marilyn Rojas Vargas
Institución	Universidad Nacional
Correo electrónico	
Temas que le preocupan en este proyecto según sus objetivos y actividades	<ul style="list-style-type: none"> • Forma de contabilización de fugas. • Doble contabilización de Unidades de CO2 por parte de Carbono neutralidad país y venta de CO2 por parte de REDD+
Sus recomendaciones	NA

Nombre	Jurgen Stein
Institución	CANAECO
Correo electrónico	jurgensselva@gmail.com
Temas que le preocupan en este proyecto según sus objetivos y actividades	<ul style="list-style-type: none"> • Además de áreas dentro del SINAC y Territorios Indígenas, como se pueden incorporar en conservación en manos privadas a esta iniciativa, ejemplo Red Costarricense de Reservas Naturales. • Como se garantiza que a partir de REDD+ no se paguen PSA en tierras del Estado a terceros, a los cuales esas tierras no pertenecen y que de verdad se paguen en territorios indígenas, por ubicación geográfica y a dueños de tierras reales.
Sus recomendaciones	NA

Nombre	Geovanny Quirós Herrera
Institución	UPAP/ ARAPAC / UNAFOR
Correo electrónico	Vancho364@hotmail.com
Temas que le preocupan en este proyecto según sus objetivos y actividades	<ul style="list-style-type: none"> • Descentralización y desburocratización de FONAFIFO en REDD+ • Transparencia y equidad en la asignación de recursos para el sector campesino. • Compromiso de los países desarrollados (contaminantes) para revertir el cambio climático.
Sus recomendaciones para el desarrollo del proyecto y para el logro del sistema según establece la Convención Marco del Cambio Climático.	<ul style="list-style-type: none"> • Proceso de comunicación constante. • Compromiso de funcionarios públicos con sus clientes= contribuyentes. • Garantizar la claridad, equidad y transparencia en la asignación de recursos. • Uso y validación de metodologías que integren muchas variables para evaluar justamente los agroecosistemas.

Nombre	NA
Institución	NA
Correo electrónico	NA
Temas que le preocupan en este	<ul style="list-style-type: none"> • Sería oportuno definir los roles de cada uno de los actores vinculados.

proyecto según sus objetivos y actividades	<ul style="list-style-type: none"> • Mencionar de forma más precisa el nivel de participación de cada uno de los actores clave. • La estructura parece muy compleja, valdría la pena revisarla.
Sus recomendaciones para el desarrollo del proyecto y para el logro del sistema según establece la Convención Marco del Cambio Climático.	<ul style="list-style-type: none"> • Articulación con otros procesos y proyectos de cooperación internacional en materia de Cambio Climático para optimizar los recursos de la Cooperación Internacional. Adicionalmente, de UNREDD+, por ejemplo GEF, GIZ, España, otras agencias especializadas de Naciones Unidas.

Nombre	Urbano Mendoza Palacio
Institución	ADI
Correo electrónico	mendozacaobravo@gmail.com
Temas que le preocupan en este proyecto según sus objetivos y actividades	<ul style="list-style-type: none"> • La cultura, costumbres, tradiciones, propios de la cultura indígena, como son considerado en comparación con bosques. • La cosmovisión indígena debe reunir incentivo para la conservación de cultura y bosques (cuál sería el mecanismo)
Sus recomendaciones para el desarrollo del proyecto y para el logro del sistema según establece la Convención Marco del Cambio Climático.	<ul style="list-style-type: none"> • La cultura tradiciones y sus costumbres, mediante la cual se conserva el bosque hace mas de 3500 años, por la cual se necesita más apoyo económico para el fortalecimiento al medio ambiente y el cambio climático

Nombre	Apolonia Bejarano Bejarano
Institución	Asociación de Desarrollo Integral de Conte Burica
Correo electrónico	apobejarbejar@yahoo.com
Temas que le preocupan en este proyecto según sus objetivos y actividades	<ul style="list-style-type: none"> • La salvaguarda debe ser de responsabilidad primordial por parte del gobierno hacia los pueblos indígenas, ya que son estos los primitivos habitantes de Costa Rica es decir, que en ningún momento se deben tomar decisiones por encima de estos pueblos originarios.
Sus recomendaciones para el desarrollo del proyecto y para el logro	<ul style="list-style-type: none"> • Se deben tomar muy en cuenta la propuestas de los pueblos indígenas, respetando su cultura ancestral y viviente en la actualidad.

del sistema según establece la Convención Marco del Cambio Climático.	<ul style="list-style-type: none"> • Que por haber sido perjudicados por el gran impacto del Cambio Climático en los últimos años a causado por los países desarrollados a nivel mundial, recomiendo que sean ellos los que deben pagar esa gran deuda, financiando los recursos necesarios para poder enfrentar y desarrollar las medidas más apropiadas para salvaguardar el proceso del proyecto REDD+
---	--

Nombre	Guillermo Rodríguez Romero
Institución	
Correo electrónico	Guillermo.suretka@gmail.com
Temas que le preocupan en este proyecto según sus objetivos y actividades	<ul style="list-style-type: none"> • Me preocupa la forma en cómo el gobierno adoptará el tema de salvaguardas en relación con pueblos indígenas. • Me preocupa la construcción de los indicadores de monitoreo en relación a los pueblos indígenas. • Me preocupa la inconsistencia del gobierno en relación a las estructuras de representación.
Sus recomendaciones para el desarrollo del proyecto y para el logro del sistema según establece la Convención Marco del Cambio Climático.	<ul style="list-style-type: none"> • Este debe ser participativo e integral a los aspectos del buen vivir, patrimonio cultural, identidad y territorio.

Nombre	Levi Sucre Romero
Institución	RIBCA
Correo electrónico	levisucre@hotmail.com
Temas que le preocupan en este proyecto según sus objetivos y actividades	<ul style="list-style-type: none"> • Que se está viendo el tema salvaguardas, solo para REDD+ y realmente no es así, en territorios indígenas y comunidades porque estas salvaguardas se insertan en el sistema jurídico nacional y convenios internacionales.
Sus recomendaciones para el desarrollo del proyecto y para el logro del sistema según establece la Convención Marco del Cambio Climático.	<ul style="list-style-type: none"> • Hay que hablar con los actores para definir metodología, la interpretación de información

Nombre	Gloria Elena Acuña Navarro
Institución	INA
Correo electrónico	gacunavarro@ina.ac.cr
Temas que le preocupan en este proyecto según sus objetivos y actividades	<ul style="list-style-type: none"> • Se toma en cuenta lo que existe al día de hoy, se podría analizar si es factible realizar prospección de futuros indicadores por actividades que alguna institución inicie a futuro y promueva y respete la salvaguarda. • Si no se toma en cuenta podría perder información importante en el futuro.
Sus recomendaciones para el desarrollo del proyecto y para el logro del sistema según establece la Convención Marco del Cambio Climático.	<ul style="list-style-type: none"> • Para que el proyecto sea conocido a nivel nacional, se podría realizar un curso con su folleto para que todos conozcan que son las salvaguardas y la importancia de su monitoreo. • Esto con el fin de que todos hablemos el mismo idioma y buscar que se interiorice por la mayoría de la población. • Al darse a conocer el sistema sería más abierto a que todas las instituciones puedan enviar información que sea filtrada para que no se pierda la información

Nombre	Xinia Robles Alarcón
Institución	Colegio de Ingenieros Agronomos
Correo electrónico	xrobles@ingagr.or.cr
Temas que le preocupan en este proyecto según sus objetivos y actividades	<ul style="list-style-type: none"> • Privacidad de los datos que maneja cada institución (derechos de autor) • Tiempo de ejecución • Definición de que indicadores miden las salvaguardas • Temporalidad o sostenibilidad del sistema de información • Normalización de datos
Sus recomendaciones para el desarrollo del proyecto y para el logro del sistema según establece la Convención Marco del Cambio Climático.	<ul style="list-style-type: none"> • Definir las salvaguardas; llevar las salvaguardas definidas a niveles prácticos y detallados de modo que puedan definir fácil los indicadores • El sistema de información debería consistir o convertirse en un directorio que brinde información actualizada sobre que se hace, quién lo hace, y qué datos almacenan.

Nombre	Juan Manuel Herrera
Institución	Consultor
Correo electrónico	29X979@gmail.com
Temas que le preocupan en este proyecto según sus objetivos y actividades	<ul style="list-style-type: none"> • Tenencia de la tierra tanto en territorios indígenas, como en propiedad privada, pensando en el concepto de bosque. • Consolidación SINAC y PNE
Sus recomendaciones para el desarrollo del proyecto y para el logro del sistema según establece la Convención Marco del Cambio Climático.	Viabilidad legal: su análisis de cada una de las tareas pendientes.

Nombre	Justa Romero Morales
Institución	RIBCA
Correo electrónico	
Temas que le preocupan en este proyecto según sus objetivos y actividades	<ul style="list-style-type: none"> • Que el tema REDD+ no sea solo un discurso. • Que los objetivos y actividades en el marco de REDD+ se cambien por intereses de los transnacionales.
Sus recomendaciones para el desarrollo del proyecto y para el logro del sistema según establece la Convención Marco del Cambio Climático.	<ul style="list-style-type: none"> • Que los objetivos del proyecto en el marco REDD+ mantenga por décadas el espíritu. • Reconocer y poner en práctica el respeto de los sectores sobre sus trabajos y experiencia que se viene desarrollando

Nombre	Edith Villanueva Rojas
Institución	ACOMUITA
Correo electrónico	mujeresacomuita@gmail.com
Temas que le preocupan en este proyecto según sus objetivos y actividades	<ul style="list-style-type: none"> • Que para los pueblos indígenas no es conocido este “termino” • Necesidad de información clara • Cumplir con lo que se escribe • Desarrollar capacitaciones- Informaciones dentro de los territorios indígenas • Coordinación con Asociaciones de Desarrollo de cada territorio - líderes y lideresas.

Sus recomendaciones para el desarrollo del proyecto y para el logro del sistema según establece la Convención Marco del Cambio Climático.	<ul style="list-style-type: none"> • Tomar en cuenta los pueblos indígenas específicamente con sus diferencias culturales. • Involucrar a : mujeres, hombres, jóvenes, adultos mayores, niños y niñas.
---	--

Nombre	Juan Carlos Barrantes Barrantes
Institución	Corredor Biológico Talamanca Caribe
Correo electrónico	shulakma@costarricense.cr
Temas que le preocupan en este proyecto según sus objetivos y actividades	<ul style="list-style-type: none"> • Acceso a recursos de uso tradicional por poblaciones locales. Por ejemplo hojas techo-medicina, etc. • El uso de recursos forestales por parte de los propietarios de Fincas (uso madera para fincas) • Uso Productos no maderables del bosque • La producción de agua ecológica como modelo de sostenibilidad. Se habla de sistemas agroforestales pero existe este modelo agroecológico que debe contemplarse. • Certificaciones que apoyan los modelos productivos.
Sus recomendaciones para el desarrollo del proyecto y para el logro del sistema según establece la Convención Marco del Cambio Climático.	<ul style="list-style-type: none"> • Territorios indígenas deben contemplar un sistema de catastro interno y considerar las porciones de bosque en manos de sus dueños y que los beneficios también sean distribuidos a sus propietarios, esto motiva a todos a conservar. • Conflicto de interés entre el estado por el desarrollo con proyectos que afectan la conservación de bosque (ejemplo: explotación petrolera, minería, proyectos hidroeléctricos) • Formas sencillas de aplicar para no complicar la vida a los actores del sistema

Nombre	Aracelly Domínguez Domínguez
Institución	Asociación de Desarrollo Tainy
Correo electrónico	
Temas que le preocupan en este proyecto según sus objetivos y actividades	<ul style="list-style-type: none"> • Que se cumpla con este proyecto y que nos garantiza sobre proyecto de Salvaguardas. • Los territorios indígenas sean consultados para poder trabajar mejor • Para el beneficio de todos tenencia de tierra

Sus recomendaciones para el desarrollo del proyecto y para el logro del sistema según establece la Convención Marco del Cambio Climático.	<ul style="list-style-type: none"> • Que los territorios sean tomados más en cuenta porque es donde se conserva más bosques. Así se podría desarrollar mejor el proyecto. • En reforestar áreas deforestadas para recuperar muchas pérdidas de bosques. • Que se respete los conocimientos, culturas, y otros, para no alterar nuestro sistema
---	---

Nombre	Faustina Torres Torres
Institución	RIBCA/ Acomuita
Correo electrónico	faustinatorres@gmail.com
Temas que le preocupan en este proyecto según sus objetivos y actividades	<ul style="list-style-type: none"> • Compromiso real del gobierno • Voluntad política institucional y de gobierno • Inclusión de la agenda indígena en el marco REDD+ • Irrespeto o negación en la mesa de negociación con otros sectores.
Sus recomendaciones para el desarrollo del proyecto y para el logro del sistema según establece la Convención Marco del Cambio Climático.	<ul style="list-style-type: none"> • Cumplir con el convenio y su aplicación de la consulta P.L.I. • Respeto absoluto en la mesa de negociación con otros sectores. • Defender intereses de desarrollo común, respetándose los valores de cada sector. • Reconocer los derechos y sus conocimientos de los grupos sectoriales.

Nombre	Jairon Zúñiga Díaz
Institución	ADI Ujarras B.A. Puntarenas
Correo electrónico	85905957
Temas que le preocupan en este proyecto según sus objetivos y actividades	<ul style="list-style-type: none"> • En cuanto a las presentaciones estuvieron muy bien, sin embargo existen preocupaciones, esto porque suceda lo mismo que en Panamá que la estrategia no funcionó, en algunos temas relacionados con salvaguardas. • Irrespeto del Plan elaborado por la mayoría de los territorios que es muy diferente en cuanto a cosmovisión de nuestros pueblos. • Por lo tanto el tema de la estrategia, debe abordarse por separado población indígena, sector agrícola, sector productivo, etc.
Sus recomendaciones	<ul style="list-style-type: none"> • Que se respeten los temas planteados por los

<p>para el desarrollo del proyecto y para el logro del sistema según establece la Convención Marco del Cambio Climático.</p>	<p>territorios indígenas. En cuanto al Programa REDD+ y sus salvaguardas, ya que los pueblos indígenas tenemos grandes extensiones de bosque, que es casi el tema principal a conservar y fortalecer</p>
--	--

Anexo 5. Lista de Asistencia original firmada



REDUCCION DE EMISIONES
POR DEFORESTACION Y
DEGRADACION DEL BOSQUE
Y MAS.



01/28

Actualización Proceso Estrategia REDD+ Costa Rica y sus Salvaguardas. Hotel Radisson. Viernes 05 de julio del 2013, 8:30am

No	Nombre	Institución / Grupo	Correo electrónico	Teléfonos de contacto	Firma
1	ADRIANA SEQUEIRA GRANADOS	MIDEPLAN	Adriana.sequeira@mideplan.go.cr	22812700	
2	AIMARÁ ESPINOZA ULATE	SINAC / PROYECTO JICA	aimara.espinosa@sinac.go.cr aimara0@gmail.com	83423016 25026500	
3	ALBERT MATA ALFONSO BARRANTES	EQUIPO DE REDD	MATA2802@YAHOO.COM AMATA@UECATASTRO.ORG	77036532	
4	RODRIGUEZ	ONF	abarrantes@oficinaforestalcr.org	22935834	
5	ALFREDO SANCHEZ MORALES	KEKOLDI			
6	ALONSO MATAMOROS	INBIO	amatamor@inbio.ac.cr	88256249	
7	ALVARO CORDERO	COMISION ASUNTOS JURIDICOS ASAMBLEA LEGISLATIVA	acordero@asamblea.go.cr	22482580	
8	ANA CAMACHO PEREZ	CRUSA	acamacho@crusa.cr		
9	ANA LUCRECIA GUILLEN	FONAFIFO	lguillen@fonafifo.go.cr	22453522	
10	ANA RITA CHACON	IMN	archacon@imn.ac.cr	22225616	
11	ANACITA BERNUDEZ	MAG	abermudez@mag.go.cr		
12	ANAITE COBAR	FOTOGRAFIA Y VIDEO	ANAITECOBAR@GMAIL.COM	8841-3455	
13	ANASTASIO ESPINOZA	BAJO CHIRRIPO			



No	Nombre	Institucion / Grupo	Correo electrónico	Teléfonos de contacto	Firma
14	ANDREA BEJARANO ALFARO	DIRECCION DE AGUAS MINAE	andreaalfaro@im.ac.cr	8949570	<i>[Handwritten Signature]</i>
15	ANGELA DIAZ BRIONES	CATIE	angelad@catie.ac.cr	2556 23 26	<i>[Handwritten Signature]</i>
16	APOLONIA BEJARANO	CONTE BURICA	apob@conteburica.com	8355 32 58	<i>[Handwritten Signature]</i>
17	ARACELY DOMINGUEZ	TAYNI	blouman@catie.ac.cr	84300341	<i>[Handwritten Signature]</i>
18	BASTIAAN LOUMAN	CATIE	blouman@catie.ac.cr	89967784	<i>[Handwritten Signature]</i>
19	CALIXTO MOLINA	ADITIBRI.	calixto@aditibri.com	8533 59 91	<i>[Handwritten Signature]</i>
20	CARLA ELIZONDO	GUATUISO HOSPEDAJE CONSERVACION INTERNACIONAL	cm.rodriguez@conservation.org		
21	CARLOS MANUEL RODRIGUEZ	CONSERVACION INTERNACIONAL	cm.rodriguez@conservation.org		
22	CARMEN ROLDAN	FONAFIFO	croldan@fonafifo.go.cr	88151419	<i>[Handwritten Signature]</i>
23	CORDULA EPILE	PNUMA	cmiller@cenat.ac.cr	25195709	<i>[Handwritten Signature]</i>
24	CORNELIA MILLER	CENAT	cmiller@cenat.ac.cr	25195709	<i>[Handwritten Signature]</i>
25	DANIELA RETANA	AED	danielaretana@gmail.com	89082525	<i>[Handwritten Signature]</i>
26	DON HECTO ARCE	FONAFIFO	harce@fonafifo.go.cr		
27	DOÑA ALEXANDRA	FONAFIFO	asaenz@fonafifo.go.cr		
28	EDGAR CASCANTE ZUÑIGA	COOPERACION MINAE	ecascante@minae.t.go.cr	849292588	<i>[Handwritten Signature]</i>
29	EDGAR TORUÑO	FONAFIFO	etoruño@fonafifo.go.cr	89151689	<i>[Handwritten Signature]</i>
30	EDUARDO LEAL	ALTO TELIRE			
31	ELENA FLORIAN	CATIE	Eflorian@catie.ac.cr	83688236	<i>[Handwritten Signature]</i>



REDD+
COSTA RICA
REDUCCIÓN DE EMISIONES
POR DEFORESTACIÓN Y
DEGRADACIÓN DEL BOSQUE
Y MÁS.



No	Nombre	Institución / Grupo	Correo electrónico	Teléfonos de contacto	Firma
32	EMEL RODRIGUEZ	UNAFOR	emel9017@gmail.com	26598153 ext 106	<i>[Handwritten signature]</i>
33	EVELYN CHAVES	DIRECTORA EJECUTIVA UNAFOR	unafor.nacional@gmail.com	83309 6036	<i>[Handwritten signature]</i>
34	FABIO ESTEBAN VIQUEZ		fabioviquez@gmail.com		
35	FAUSTINO BEJARANO	ABROJOS		8852864	<i>[Handwritten signature]</i>
36	FELIPE CARAZO	ONG'S fundecor			<i>[Handwritten signature]</i>
37	FLORITA MARTINEZ JIMENEZ	ADIRI NAIRI AWARI REPRESENTANTE DEL SECTOR TERRENOS DEGRADADOS	Duesi Esquivel gmal.com	86845596	<i>[Handwritten signature]</i>
38	FRANCISCO CHAVES	Laboratorio de Ecología Urbana / Comisión sobre Cambio Climático UNED	ichicochaves.m@gmail.com		
39	FRANK GONZALEZ	UNEREDD	frankvgb@gmail.com		
40	GABRIEL LABBATE	REPRESENTANTE ARAPAC/UNAFOR	gabriel.labbate@unep.org	firmes lista	<i>[Handwritten signature]</i>
41	GEOVANNY QUIROS HERRERA	MRY	yancho364@hotmail.com	86764760	<i>[Handwritten signature]</i>
42	GERMAN OBANDO	SINAC	gobandod@earth.ac.cr	88680701	<i>[Handwritten signature]</i>
43	GILBERT CANET BRENES		Gilbert.canet@sinac.go.cr	31 casisto (CANES)	<i>[Handwritten signature]</i>



REDD+
COSTA RICA
REDUCCION DE EMISIONES
POR DEFORESTACION Y
DEGRADACION DEL BOSQUE
Y MAS.



No	Nombre	Institución / Grupo	Correo electrónico	Teléfonos de contacto	Firma
44	GLADYS JIMENEZ VALVERDE	IMN	<i>gjimenez</i> gjimenez@imn.ac.cr	225616 ext. 128	<i>gladys jimenez</i>
45	GLORIA ACUÑA NAVARRO	INA	GacunaNavarro@ina.ac.cr		
46	GUILLERMO MAYORGA	GIZ EL SALVADOR	Guillermo.mayorga@giz.de		
47	GUILLERMO RODRIGUEZ	RIBCA/SURETKA	guillermo.suretk@gmail.com		
48	HELENE MOLINA	ESCUELA DE BIOLOGIA E CIMAR UCR	hmolina@smas.miami.edu		
49	HERNAN CARLOS CASCANTE LAYAN	PUEBLOS INDIGENAS	carloscascante92@gmail.com	5004-0459	
50	JAIRON ZUÑIGA DIAZ	UJARRAS		89968954	<i>Jairon</i>
51	JAVIER FERNANDEZ	NR	javier.mrv@gmail.com	83102883	<i>JFV</i>
52	JENNY ASCH CORRALES	ASP DEL SINAC	Jenny.asch@sinac.go.cr		
53	JESUS UGALDE	INBIO	<i>Jugalde@inbio.ac.cr</i>	8721-1802	
54	JOHANNA GAMBOA CORRALES	FONAFIFO	jgambao@fonafifo.go.cr	2545-3592	<i>Johanna</i>
55	JORGE MARIO RODRIGUEZ	FONAFIFO	jrodriguez@fonafifo.go.cr	2545-2500	<i>Jorge Mario</i>
56	JOSE ARTURO SANTOS	UNREDD LAC	Jose.arturo.santos@undp.org	25028627386	
57	JOSE CARLOS RODRIGUEZ	ASOC. AGROFORESTAL CHOROTEGA	<i>unreddlac@chortega@gmail.com</i>	26598190 ext 102	<i>Jose Carlos</i>
58	JOSE CASCANTE	UNAFOR BRUNKA	jcascante7@hotmail.es		



REDD+
COSTA RICA
REDUCCION DE EMISIONES
POR DEFORRESTACION Y
DEGRADACION DEL BOSQUE
Y MAS.



No	Nombre	Institución / Grupo	Correo electrónico	Teléfonos de contacto	Firma
59	JOSE RAFAEL LEON MORA	JUNTA DIRECTIVA FONAFIFO	itleonmora@yahoo.com	23826021 88490499	
60	JOSE RUIZ SANTOS	ALTO SAN ANTONIO			
61	JOSE VILLALOBOS	MINAE (ACOMPAÑA A OSCAR LOZA)	oloza@minae.go.cr		
62	JUAN CARLOS AGUILAR	ALTO CHIRRIPO	ADITICA@HOTMAIL.COM	84207328	
63	JUAN CARLOS PEÑA	UNIDAD DE COMUNICACION DEL CATE	JENUDO@CORTE.AC.CR	8854 1885	
64	JULIANA ANDRADE	DELEGADA COMITÉ EJECUTIVO	7axax79@gmail.com	88822659 50055025	
65	BENJAMIN MONTEZUMA	CANAECO	benjaminm@caneco.com		
66	JURGEN STEIN	ACOMUNITA	mujeresacomunita@gmail.com	9550 7629	
68	KARLA BENAVIDES	EQUIPO DE REDD ESPECIALISTA SOCIAL	kbenavides@derred.com	88076334	
69	KAROL MONGE	REDD	kmonge@hotmail.com	86201576	
70	KEYLOR CHAVES ALFARO	DOLE	keylor.chaves@dole.com		
71	KIFAH SASA	PNUD C.R.	Kifah.sasa@pnudp.org	86883488	
72	LASZLO PANCHEL	GIZ EL ALVADOR	laszlo.pancel@giz.de		
73	LEVI SUCRE	COORDINADOR SECTOR INDIGENA	levisucre@hotmail.com	8360 8821	



REDD+
COSTA RICA
REDUCCION DE EMISIONES
POR DEFORESTACION Y
DEGRADACION DEL BOSQUE
Y MAS.

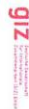

No	Nombre	Institución / Grupo	Correo electrónico	Teléfonos de contacto	Firma
74	LIVNY BAIDAL	CANCELLEERIA	livny.baidal@canceleria.gob.cr	25395511	<i>[Firma]</i>
75	LUIS ARTURO SALAZAR RODRIGUEZ	MADERAS CULTIVADAS	secretaria@maderascultivadas.com		<i>[Firma]</i>
76	LUIS FERNANDEZ FERNANDEZ	CHINA KICHA			<i>[Firma]</i>
77	LUIS FERNANDO ROLDAN	FONAFIFO	lroldan@fonafifo.go.cr	8844 9178	<i>[Firma]</i>
78	LUZ VIRGINIA ZAMORA	FONAFIFO	lzamora@fonafifo.go.cr		<i>[Firma]</i>
79	MAGDA ROJAS	CANCELLEERIA	magdarojas.cr@gmail.com	25395445	<i>[Firma]</i>
80	MANUEL VARGAS	INBIO			<i>[Firma]</i>
81	MARCELO HERNANDEZ	PRESIDENT & CEO (ONE BIOSPHERE)	marcelo@1biosphere.org	8857 9011	<i>[Firma]</i>
82	MARIA DEL MAR ECHEVERRIA SEGININI	MINAE	mecheverria@sigminae.go.cr		<i>[Firma]</i>
83	MARIA ISABEL CHAVARRIA ESPINOZA	SINAC	isabel.chavarría@sinac.go.cr		<i>[Firma]</i>
84	MARIA MORA	INBIO	mmora@inbio.ac.cr	2507 8175	<i>[Firma]</i>
85	MARILYN ROJAS VARGAS	ESCUELA DE CIENCIAS AMBIENTALES (UNA)	marilynrv7@mai.una.ac.cr	8315-4309	<i>[Firma]</i>
86	MARTA EUGENIA VILLEGAS	MAG/SEPSA	mvillegas@mag.go.cr		<i>[Firma]</i>



REDD+
COSTA RICA
REDUCCION DE EMISIONES
POR DEFORESTACION Y
DEGRADACION DEL BOSQUE
Y MAS.



No	Nombre	Institución / Grupo	Correo electrónico	Teléfonos de contacto	Firma
87	MASAKI OSAWA MAXIMILIANO MENDOZA	SINAC PROYECTO JICA ALTO LAGUNA	masaki.osawa@sinac.go.cr	2522-6500	
88	MENDOZA	SUPLENTE ONF	<i>M. Mendoza</i> fecoopda@gmail.com	86080935	
89	MILTON SILES ZUNIGA	COORDINADORA REDD	53juliana@gmail.com		
90	MIRIAM MIRANDA		monica.camacho@student.ius.uj		
91	MONICA CAMACHO	Oso University DIRECCION DE AGUAS	0.no		
92	NANCY QUESADA ARTAVIA	MINAE	nquesadod@im.ac.cr	22217514	
93	NATALIA DIAZ	COMUNICADORA REDD	natalia.diaz@learning.eoi.es		
94	NATALIA VEGA JARA	FONAFIFO	nvega@fonafifo.go.cr		
95	ODIR HERRERA RAMIREZ	ASOC. AGROFORESTAL CHOROTEGA			
96	OLGER MARIN MARIN	ADI MALECU	olgermarinblanco@hotmail.com		
97	OLMAN ROJAS ROJAS		orojas@uecastrastro.org		
98	OROZCO ANA LUCIA	MINAE-SINAC- CONAGEBIO	analuciaorozco79@gmail.com		
99	OSCAR CHACON	INBIO			



REDD+
COSTA RICA
REDUCCION DE EMISIONES
POR DEFORESTACION Y
DEGRADACION DEL BOSQUE
Y MAS.



No	Nombre	Institución / Grupo	Correo electrónico	Teléfonos de contacto	Firma
100	OSCAR LOZA	DIRECTOR DE PLANIFICACION MINAE	planificacion@minae.go.cr oloza@minae.go.cr		
101	PATRICIA ALPIZAR	DIRECCION DE PRENSA MINAE			
102	PAULINO MADRIGAL	CEDARENA	pmadrigd@cedarena.org	2203-7080	
103	PIERO MANAVELLA	REPRESENTANTE DE CAMBIO CLIMATICO CANAECO	Piero Uccel@gmail.com Pieromanavella@swisscontact.com	2283 48 98	
104	PIERRE YVES	UNREDD PNUD	Pierre-yves.guedez@undp.org		
105	RAFFAELE VIGNOLA	SISTEMAS DE INVESTIGACION CAMBIO CLIMATICO CATIE			
106	RAUL SOLORZANO	CIAGRO(EXPOSITOR)	Rsolorzano@imgap.org	8392 6664	
107	REBECA MANT	UNEP-WCMC.ORG			
108	RENE CASTRO SALAZAR	MINISTRO MINAE	ministrominae@minae.go.cr		
109	RICARDO ULATE	CONSERVACION INTERNACIONAL	rlulate@conservation.org		
110	RIGOBERTO CARRERA	ADICONTE	kebecarrera@yahoo.es	86384059	



No	Nombre	Institución / Grupo	Correo electrónico	Teléfonos de contacto	Firma
111	ROBERTO AZOFEIFA	DSOREA/MAG	razof@mag.go.cr	22914621	
112	ROBERTO FLORES	SEPSA Presidente del Bloque Central Norte	rflores@mag.go.cr		
113	RONALD ALEMAN GARCIA	REPRESENTANTE UNAFOR REGION HUELTAR NORTE			
114	RONALD ESQUIVEL	Quitiritsi			
115	RONALD SERRANO MENA	CBTC	r.serrano@mena@jeda.go.cr	84300945	
116	ROSA BUSTOS LEMAIRE	BANCO NACIONAL BN- FIDUCIARIA	rosable@bncr.fi.cr		
117	SANTIAGO SALAS	GUATUSO HOSPEDAJE	sgoyman@hospedaje.com	86055792	
118	SANTOS MARIN	DIRECTORA DE COOPERACION INTERNACIONAL	srodriiguez@mideplan.go.cr		
119	SASKIA RODRIGUEZ	FAO	Serena.Fortuna@fao.org		
120	SERENA FORTUNA	CONSULTOR			
121	SERGIO MUÑOZ	GIZ	Firmó en otro lista.		
122	SERGIO MUSMANNI	FONAFIFO	Sergio.musmanni@giz.de	33251204	
123	SILVIA FALLAS CORRALES	FONAFIFO	sfallas@fonafifo.go.cr	8323-9514	
124	SILVIA ROJAS FERNANDEZ	FONAFIFO	silvia.rojas@fonafifo.go.cr	88135133	



REDD+
COSTA RICA
REDUCCION DE EMISIONES
POR DEFORESTACION Y
DEGRADACION DEL BOSQUE
Y MAS.



No	Nombre	Institución / Grupo	Correo electrónico	Teléfonos de contacto	Firma
125	SONIA DURON G.	COMITÉ EJECUTIVO REDD+	<i>Sonia Duron G.</i> sduron@fonafifo.go.cr	87481313	<i>Sonia Duron G.</i>
126	SUSANA ROJAS PIEDRA	FONAFIFO	srojas@fonafifo.go.cr		<i>S. Rojas</i>
127	SYLVIA CHAVES	INBIO	schaves@inbio.ac.cr		<i>S. Chaves</i>
128	TANIA LOPEZ	VICEMINISTRA MAG	ecalderon@mag.go.cr	estuvo en la mesa principal	<i>T. Lopez</i>
129	ULISES BLANCO	SOCIEDAD CIVIL Y DUEÑOS DE TERRENOS EN SOBRE USO	u.blanco@hotmail.com		<i>U. Blanco</i>
130	URBANO MENDOZA PALACIOS	COTO BRUS			<i>U. Mendoza</i>
131	VICTOR HERNANDEZ	COORDINADOR RED-ADIS CARIBE Y ASesor NARI AWARI	victorjameikari@yahoo.es	87257636	<i>V. Hernandez</i>
132	VICTOR MILLA	UICN	victor.milla@uicn.org	97720730	<i>V. Milla</i>
133	VIVIAM AGUIRRE PEREZ	MATAMBU			<i>V. Aguirre</i>
134	WILBERTH JIMENEZ	SECTOR ACADEMICO			<i>W. Jimenez</i>
135	WILLIAM ALPIZAR	DIRECTOR DE CAMBIO CLIMATICO	cambioclimatico.cr@gmail.com	84031337	<i>W. Alpizar</i>
136	WILMA ANGULO MORA	FONAFIFO	wanguilo@fonafifo.go.cr	8833-0357	<i>W. Angulo</i>
137	XINIA ROBLES	CIAGRO	xrobles@ingagr.or.cr	82408045	<i>X. Robles</i>



Actualización Proceso Estrategia REDD+ Costa Rica y sus Salvaguardas.
 Hotel Radisson. Viernes 05 de julio del 2013. 8:30am

NO	NOMBRE	INSTITUCIÓN / GRUPO	CORREO ELECTRÓNICO	TELÉFONOS DE CONTACTO	FIRMA
	Xiomara Rojas Acevedo	Asamblea Legislativa	Xrojas@asamblea.go.cr	22-43-28-92 85-90-16-93	
	Lorena Jot Rana	ADIZ Zapotan		84033955	
	Karla Rodríguez Echeida	ADI Maleku		85118232	Karla R.E.
	Faustina Torres Torres	RUBCID	faustinatortorres@gmail.com	84024448 27111604	
	Estelita Torres Reyes	ALOHUITA	mujeresacomunita@gmail.com	187568918	
	Zule Rodríguez	EDMACTFA	zrodriguez@edmactfa.go.cr	94545-25-56	
	Jorge Brens González	ONF	jbrens@hemerambrens.com	8878-0701	
	Oscar Almirante Terrela	ADITAGN	ralmido_oscarn@yahoo.com	86421756	
	Meliana Rentería				



Actualización Proceso Estrategia REDD+ Costa Rica y sus Salvaguardas.
Hotel Radisson. Viernes 05 de julio del 2013. 8:30am

NO	NOMBRE	INSTITUCIÓN / GRUPO	CORREO ELECTRÓNICO	TELÉFONOS DE CONTACTO	FIRMA
	Guillermo Mayorga	GIZ	guillermo.mayorga@giz.de	(503) 2121-5173	
	Sara Casante Elizondo	Cedarena	sarasca@cedarena.org	8872 0023	
	Guillermo Berrones D	Coste Berrones	gri0905@guadalupe.com	81660 7659	
	Guillermo Rodríguez Rodero	Talamanca	guillermo.surro@talamanca.org	5573 0709	
	Glenn E. Reina Herrera	INA	glennreina@ina.or.cr	8836 9691	
	Municipio San José	Asamblea		8425-5248	
	Enri Angel Aguilar Solor	FUNDACION	laguilher@fundacion.org	8826-6143	
	Thi Isabel Clemente C.	SIINAC - GIZ	isabel.clemente@siinac.gov.cr		
	Seth Muel St	M. de Agri	M. de Agri	2281 0019	

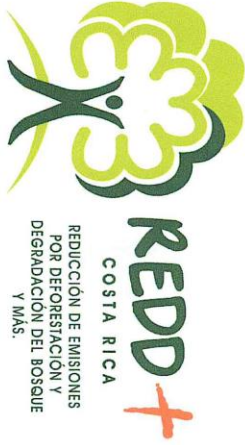

Actualización Proceso Estrategia REDD+ Costa Rica y sus
 Hotel Radisson. Viernes 05 de julio del 2013. 8:30am
 Salvaguardas.

NO	NOMBRE	INSTITUCIÓN / GRUPO	CORREO ELECTRÓNICO	TELÉFONOS DE CONTACTO	FIRMA
	Cristina Mora Jilva	Amelia Beas. com	cristina@omelivestacion.com	4031-7297	
	Franques W. Stein	CHATEO	info@chateo.org	877607673	
	Yannia Sals López	Recoraduría Gr.	yannia.sals@gmail.com	2243 8526	
	Ulloano Mendoza Palacios ADT Costa Rica			58613400	
	Jesús de la Cruz Lezora de D. Ego Churrup			8-8 2402 55	
	José Luis Fernández	Quina Kicha		8686 4825	
	Juan Carlos Barrantes B	Concejo Biológico Talamanca Caribe	shulkykwen@costarricense.cr	2956 8039	
	Sergio Muñoz B.A	VI-REDD	myjiamunoz@gmail.com	83823085	
	Santificadora Sals BUDCR		ssalas@concejo.org	8931-0123	



Actualización Proceso Estrategia REDD+ Costa Rica y sus
 Salvaguardas.
 Hotel Radisson. Viernes 05 de julio del 2013. 8:30am

No	NOMBRE	INSTITUCIÓN / GRUPO	CORREO ELECTRÓNICO	TELÉFONOS DE CONTACTO	FIRMA
	ALBERTO CHINCHILLA	ACCIA FSC	alberto.chinchilla@accia.org	22406274	
	Gabriela Henríquez	MNAE - Despechos	gabrielahenriq@info.mnae.cr	2	
	Mario Castillo López	SIUTE-SURU	mario.castillo@siute-sur.org	25650025	x 302
	Luz Virginia Zamora	Fonafifo	zamora@fonafifo.org	2549547	Juan Durque
	* Cynthia Jimenez Chinchilla	AED	cynthijimenez3@hotmail.com	88389402	
	José Cascaño Alatorras	Unifor Bureca	cascano.j@unifor.com	8558-2053	
	* Alexandra Sienra	FONAFIFO			
	FINTHA SORRENTZ	AED	cynthijimenez3@hotmail.com	88389402	
	Jorge Nuñez Padilla	FONAFIFO	sebastian@fonafifo.org	25463500	JMN



Actualización Proceso Estrategia REDD+ Costa Rica y sus
 Hotel Radisson. Viernes 05 de julio del 2013. 8:30am

No	NOMBRE	INSTITUCIÓN / GRUPO	CORREO ELECTRÓNICO	TELÉFONOS DE CONTACTO	FIRMA
	SERENITA FORSTNA	FNO (ONU BOD)	Serena.for@unep.org		
	GABRIEL CABRAGE	UNEP	gabriel.cabrage@unep.org	87067873	
	Ana Lucía Orozco	Proyecto SIMC-COMUNICACIÓN MUNDIAL	analucia@simc.org	87067873	
	Evansito Alvarado	REDD+ NEH	alvarado@redd+neh.org	83972997	
	ALBERTO SUUS	URED	alberto@ured.org	8445882	
	Mariangela Elena Martínez			83718297	
	Holena Molina	UCR	holena@ucr.ac.cr	2511-567	
	Lidia Morales	CRUSA	morales@crusa.org	84979101	
	Felipe Viquez	Cooperación alemana			

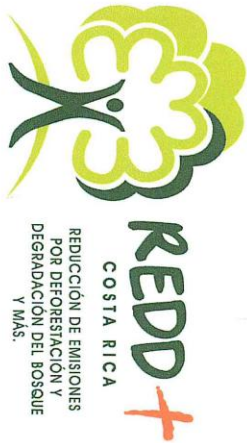

Actualización Proceso Estrategia REDD+ Costa Rica y sus
 Salvaguardas.
 Hotel Radisson. Viernes 05 de julio del 2013. 8:30am

No	NOMBRE	INSTITUCIÓN / GRUPO	CORREO ELECTRÓNICO	TELÉFONOS DE CONTACTO	FIRMA
	Keiko Ogawa	SINAC-JICA	keiko.ogawa@sinac.gov.cr	1114 333	
	Keylor Chavez A.	Dole.	Keylor.chavez@dole.com	27391011	
	Manuel Vargas	INDO	manuvar@indocost.cr	25078177	Manuel V.,
	Priscila Lencia U	FORAFICUS	m.hernandez@forafico.gov.cr	28453541	



REDD+

COSTA RICA

REDUCCIÓN DE EMISIONES
POR DEFORESTACIÓN Y
DEGRADACIÓN DEL BOSQUE
Y MÁS

INFORME SEMESTRAL DE PROGRESO DE PAIS DE REDD+

04 de Octubre, 2013

Costa Rica



FONAFIFO



INFORME SEMESTRAL DE PROGRESO DE PAÍS DE REDD+

PAIS: Costa Rica

PERIODO: Octubre, 2013

Secretaría REDD+, Fonafifo

Punto Focal: Alexándra Sáenz

E-mail: asaenz@fonafifo.go.cr

1. INTRODUCCION GENERAL

En 2008, el gobierno de Costa Rica asumió el reto de desarrollar una Estrategia REDD+ y en su condición de miembro del Fondo Cooperativo para el Carbono de los Bosques (FCPF por sus siglas en inglés), manejado por el Banco Mundial, elaboró una propuesta conocida como R-PP, la cual fue aprobada por este organismo internacional en el año 2010, asignándose de esta forma un monto de 3.6 millones de dólares para el diseño de la Estrategia Nacional.

REDD+ es una iniciativa país en donde todos los actores podrán tener la oportunidad de contribuir a su desarrollo e implementación, a fin de garantizar que esta sea: significativa, inclusiva, previsoras, coordinada. Esta participación se enmarca en los principios del Banco Mundial de desarrollar una Estrategia REDD+ para Costa Rica bajo un consentimiento libre, previo e informado de los actores involucrados.

Actualmente, la Estrategia REDD+ Costa Rica, se encuentra en la “etapa de implementación”, donde es fundamental contar con insumos técnicos que se integran mediante los diversos procesos que se deben desarrollar. A la fecha, se están ejecutando las actividades preparatorias a la consulta: organización de los actores sociales, etapa informativa, determinación de los estudios técnicos para que aporten en el proceso de análisis de las acciones estratégicas REDD+ y de los riesgos asociados. Para ello, se requiere de coordinación efectiva entre técnicos especialistas y actores durante el transcurso de construcción de la Estrategia REDD+ Costa Rica.

Como parte del compromiso del país, se presenta este reporte semestral de avance de progreso REDD+ con respecto a las actividades de preparación a partir de la estructura del Marco de Monitoreo y Evaluación del FCPF, el Marco lógico del R-PP y el marco para medir el desempeño (PMF), el cual tiene como fin facilitar y sistematizar el análisis de la información en cuanto el nivel de logro de los resultados en el marco de la elaboración de la Estrategia.

Este reporte es una actualización de las hojas de progreso que el país ha presentado en febrero del 2011, marzo, junio y octubre del 2012 y marzo y junio del 2013.

2. RESUMEN DEL INFORME

Durante el período de este reporte se han realizado importantes avances para el desarrollo de la construcción de la Estrategia REDD+, en este documento se presentan los principales logros alcanzados según los componentes del R-PP del país, las limitaciones y las principales lecciones aprendidas durante este proceso.

En el componente 1a, los principales avances son:

- ✓ Conformación y operacionalización del Comité Ejecutivo y la Comisión Interinstitucional REDD+
- ✓ Consolidación de la Secretaría REDD+ y su establecimiento en Fonafifo
- ✓ Estrategia de comunicación diseñada y en proceso de implementación
- ✓ Memorias de Talleres con actores claves del proceso

- ✓ Hojas informativas para la comunicación efectiva
- ✓ Presentación Máster para REDD+ Costa Rica
- ✓ Resumen del documento de preparación para Costa Rica (R-PP)
- ✓ Posicionamiento de REDD+ al más alto nivel en actividades tales como: Incorporación de REDD+ en la Estrategia Nacional de Cambio Climático y en el Plan Nacional de Desarrollo, relanzamiento de la Estrategia REDD+, presentación de REDD+ ante el Primer Vicepresidente de la República y firma de la Carta de Intención por el Ministro de Ambiente con el FCPF, entre otros.

En el componente 1b:

- ✓ Se dispone del plan de consulta elaborado a partir de la organización social establecida por los Territorios Indígenas y los pequeños productores agroforestales y la contratación de facilitadores para el desarrollo de la etapa informativa.
- ✓ Se encuentra en ejecución la consultoría para la facilitación de la etapa informativa del proceso de consulta a pequeños productores agroforestales.
- ✓ Programa de mediadores culturales
- ✓ Mecanismo de quejas y resolución de conflictos operado mediante el Comité Ejecutivo de REDD+
- ✓ Apoyo a la preparación de las PIRs para insertarse en la Estrategia REDD+ y en preparación para la etapa de consulta.
- ✓ Actualmente implementando la etapa informativa del proceso de consulta.

Componente 2a:

- ✓ Se establecen lineamientos para el análisis de los cambios de uso de la tierra en el periodo histórico de referencia, mediante el análisis de imágenes satelitales.
- ✓ Están definidos los estudios técnicos para analizar los factores causantes directos e indirectos y las barreras para la mejora de los bosques.

Componente 2b:

- ✓ Se han definido los estudios técnicos que se requieren para el análisis de las acciones estratégicas y obtener insumos para la propuesta de políticas y planes de acción

Componente 2c:

- ✓ Se dispone de los lineamientos para la oficialización de una unidad de control de fraudes en transacciones de derechos de carbono y el Registro Nacional de Derechos Ambientales.

Componente 2d:

- ✓ Se ha desarrollado un plan de trabajo para incorporar los impactos sociales y ambientales de la Estrategia REDD+ mediante políticas y planes de acción.
- ✓ Establecimiento de la estructura socio política de los territorios indígenas y los pequeños productores agroforestales. Adicionalmente, se ha consensado la representatividad de los grupos para trabajar en las propuestas de políticas y planes de acción que mejoren el sector forestal costarricense.

Componente 3:

- ✓ Metodología para la estimación del nivel de referencia, en cuanto a datos de actividad y factores de emisión.
- ✓ Metodología para la incorporación de datos históricos y la selección del período histórico.
- ✓ Términos de Referencia con la estrategia para la incorporación de Costa Rica al esquema JNR de VCS.
- ✓ Viabilidad técnica del enfoque metodológico y la consistencia con las directrices y procedimientos de CMNUCC/IPCC.

Componente 4a:

- ✓ Se ha documentado el enfoque para el sistema de monitoreo de bosques.
- ✓ Definición de arreglos institucionales para el sistema de monitoreo de bosques mediante Mesas Redondas del Sistema de Monitoreo de Bosques, coordinado y facilitado por la Secretaría REDD+.
- ✓ Marco conceptual y de operación de MRV que es consistente con el NR.

Componente 4b:

- ✓ El país está trabajando en la construcción del Sistema Nacional de Información de Salvaguardas. Adicionalmente, se ha iniciado a nivel local un proceso de información sobre las políticas operativas del banco Mundial y las salvaguardas de Cancún. Ello como primera etapa en la construcción de las salvaguardas ambientales y sociales a nivel país, que serán insumo para el Sistema Nacional de Información de Salvaguardas.

El principal problema enfrentado se relaciona a los retrasos en la ejecución del presupuesto del fondo de preparación otorgado por el FCPF ya que éste fue administrado por el Banco Nacional mediante el fideicomiso 544. Existen diferencias jurídicas con el Banco Nacional, éstas radican en que, en su condición de fiduciario, ha solicitado requisitos legales propios de los principios del régimen jurídico nacional de la contratación, mismos que son distintos de los aplicables conforme a las normas del Banco Mundial.

Esa divergencia de opiniones jurídicas ha detenido sustancialmente los procesos de contratación. No obstante lo anterior, recientemente, y vista la necesidad de avanzar, fue realizada una enmienda al contrato entre Fonafifo y el Banco Nacional, la cual permite que sea la Dirección Legal de la primera quien suscriba los contratos.

Las diferencias aludidas con el Banco Nacional a los procesos de contratación, unidas al punto anterior, han prácticamente frenado el dinamismo propuesto en el plan de trabajo. No ha sido posible consolidar el equipo técnico y las contrataciones requeridas para la operación de la Secretaría, y ello impacta de manera negativa los diversos procesos planificados.

3. PRINCIPALES LOGROS Y RESULTADOS DURANTE EL PERIODO

La siguiente sección debería proporcionar los datos cualitativos y cuantitativos sobre el progreso hacia los resultados esperados a lo largo de las subsiguientes secciones. Se debe proporcionar la información de manera acumulativa. Si la información requerida no está disponible o no es relevante al momento del informe; mencione “no aplica –n/a”.

3.1 PROGRESO AL NIVEL DE IMPACTO (si hay datos disponibles)

Favor proporcione aquí cualquier información cuantitativa y cualitativa, si se encuentra disponible en los siguientes criterios/indicadores.

Número de toneladas reducidas de emisiones de CO₂ de la deforestación y la degradación de los bosques en el país, durante el periodo de reporte, comparado con los REL/RL medidos, en caso de que existieran (Indicador 1.1.B. del Marco de M&E del FCPF):

No aplica. El nivel de referencia de emisiones está en proceso de desarrollo. Sin embargo, se estima de forma preliminar una reducción de emisiones por 29 millones de toneladas de CO₂ por deforestación e incremento de las reservas de carbono.

Cantidad de las inversiones recibidas no provenientes del FCPF bajo el proceso de la R-PP (Indicador 1.2.B.i. del Marco de M&E del FCPF):

<u>Fuente:</u> GiZ	<u>Cantidad otorgada:</u> \$2 millones
<u>Fuente:</u> UNREDD	<u>Cantidad otorgada:</u> \$250, 000
<u>Fuente:</u> NORAD	<u>Cantidad otorgada:</u> \$105,000
<u>Fuente:</u> USAID	<u>Cantidad otorgada:</u> \$500,000
<u>Fuente:</u> Gobierno de Costa Rica	<u>Cantidad otorgada:</u> \$250,000

Cantidad de las inversiones recibidas no provenientes del FCPF por la implementación de los Programas de Reducción de Emisiones (por ejemplo, FIP, donantes bilaterales, sector privado), de ser relevante (Indicador 1.2.B.i. del Marco de M&E del FCPF):

<u>Fuente:</u> NA	<u>Cantidad otorgada:</u> NA
-------------------	------------------------------

Nivel de participación y compromiso de los múltiples actores involucrados en el proceso de toma de decisiones relacionado con la reducción de emisiones y el manejo de los recursos forestales (Indicador 1.3.A del Marco de M&E del FCPF):

Favor describir el proceso de participación y consulta implementado: como mecanismo de organización y gobernanza para REDD+, el Estado costarricense introduce al marco jurídico nacional, el Decreto Ejecutivo N° 37352-MINAET (La Gaceta N° 220, 14 de noviembre 2012) define la estructura organizativa y las funciones de las diversas instancias. El mismo establece: el Comité Ejecutivo REDD+, la Secretaría Ejecutiva REDD+ (artículos 2, 3 Decreto N° 37352- MINAET). Asimismo, el artículo N°7 define que corresponderá a las instituciones públicas involucradas designar la persona contacto con este proyecto”; ello dirige al establecimiento de una comisión interinstitucional.

El Comité Ejecutivo REDD+ está conformado por un miembro propietario y su respectivo suplente de los siguientes sectores o partes interesadas relevantes (PIRS): indígena, industriales de la madera, pequeños productores forestales, Sistema Bancario Nacional, Ministerio de Ambiente, Ministerio de Agricultura y

Ganadería, sociedad civil o dueños de terrenos en sobreuso (Art. Nº 3, Decreto 37352-MINAET), ha sesionado de forma ordinaria tres veces a la fecha. Para conformar la Comisión Interinstitucional la Secretaría envía nota a las diversas instituciones que de una u otra forma están involucradas con el sector forestal, invitándolas a ser parte de esta comisión y se oficializa con la primera sesión el 24 de Julio del 2013.

En el marco de la elaboración de la estrategia REDD+, se inició desde el año 2010 un proceso de involucramiento y de desarrollo de capacidades sociales y organizacionales de los Territorios Indígenas y de los pequeños productores forestales y productores agroforestales. Asimismo, se identifican otros actores relevantes para el sector forestal pequeños productores forestales, industriales de la madera, la academia que genera conocimiento, las ONGs forestales y el sector gobierno.

La Secretaría establece un Plan de Consulta y participación para Costa Rica, como una herramienta para:

- Asegurar el cumplimiento de las políticas operativas del Banco Mundial
- Asegurar el apego a las salvaguardas de Cancún
- La participación activa de las PIRs involucradas en el sector forestal

El plan de consulta está dirigido a dos sectores fundamentalmente: Sector indígena y pequeños productores forestales y agroforestales. Los otros actores involucrados en las diversas actividades forestales – gobierno, industria, academia y sociedad civil – aportan la información que se requiere y además son protagonistas en el proceso de construcción de la estrategia. Lo anterior porque la Estrategia REDD+ es una estrategia país y por lo tanto es una responsabilidad compartida. Fonafifo, mediante la Secretaría REDD+, facilita y dirige el proceso. Este Plan de Consulta y Participación es un documento general que conceptualiza la consulta en las diferentes etapas a nivel macro. Las etapas previas a la consulta – informativa y pre-consulta – son coordinadas y monitoreadas por la Secretaría, la planificación y la implementación está en manos de los territorios indígenas y del sector de pequeños productores forestales y agroforestales. La última etapa, la consulta como tal, será ejecutada por la Secretaría en estrecha coordinación con las diversas PIRs.

Favor describir el nivel de participación y compromiso de las siguientes categoría de actores involucrados:

- **Entes gubernamentales:** la participación de este sector se establece mediante la Comisión Interinstitucional de REDD+. Representantes de las instituciones públicas juegan un papel protagónico durante el proceso de elaboración de la Estrategia REDD+ y sus componentes (e.g. MRV, NR, consulta, mecanismo de queja y SESA). Las organizaciones involucradas son: SINAC, CIAgro, ICE, MIDEPLAN, IFAM, AyA, Crédito Público del Ministerio de Hacienda, MIVAH, INA, INDER, IMN, Fonafifo, ONF, UNA, Comisión Nacional de Sostenibilidad Forestal (representante sector académico), y Prias CENAT. Se han incorporado algunas de estas instituciones con mandatos legales para ejercer el monitoreo de bosques a *Mesas Redondas* para el establecimiento de los arreglos institucionales necesarios para el Sistema Nacional de Monitoreo de Bosques (en total se han realizado 3 *Mesas Redondas*).
- **Academia:** el sector académico está integrado por representantes de las universidades y centros de investigación que hayan desarrollado experiencia en el sector forestal y la agroforestería. Este sector será parte del proceso constructivo de la Estrategia REDD+, por ejemplo por medio de la Comisión Nacional de Sostenibilidad Forestal en la Comisión Interinstitucional REDD+ y la serie de *Mesas Redondas* para los arreglos institucionales.
- **Pueblos Indígenas:** los territorios indígenas fundamentados en su cosmovisión, en la territorialidad, en su derechos, en el principio del consentimiento libre, previo e informado y respetando el marco jurídico nacional, han organizado una estructura sociopolítica para la participación de los pueblos indígenas en sus diferentes niveles en REDD+. De esta forma establecen un orden político, técnico, organizativo y económico para atender el proceso de consulta en sus diversas etapas. Este orden socio político surgió a partir de la preparación para incorporarse a REDD+. Los territorios indígenas motivados por REDD+ definen una estructura organizativa liderada por los bloques RIBCA y Aradikes. RIBCA diseña un mecanismo mixto que considera el fortalecimiento y el empoderamiento de las asociaciones de desarrollo indígena

(ADIs), para aumentar la participación y afiliación, también incluye las organizaciones indígenas específicas y las organizaciones tradicionales culturales.

- Otras Comunidades Dependientes de los Bosques: los productores forestales y agroforestales también son un grupo fundamental para la elaboración de la Estrategia REDD+ y, por lo tanto, son actores protagónicos durante el proceso de consulta. El sector agroforestal, por su parte, inicia en el año 2011 un proceso de organización social para conformarse como sector económico y social, y de esta forma buscar incidencia política. La Red Forestal Campesina (Refocan) y la Asociación Coordinadora Indígena y Campesina de Agroforestería Comunitaria Centroamericana (Acicafoc) propician con el financiamiento de la Cooperación Alemana (GiZ) dicho proceso en el marco de REDD+. En este sentido se ejecutaron cinco talleres regionales y un taller nacional cuyo producto fue el establecimiento de la Asociación Nacional de Organizaciones Agroforestales (Unafor). Unafor es una plataforma conformada por 230 organizaciones campesinas de productores agroforestales de alcance nacional. Esta organización la conforman cinco filiales regionales a saber: Brunca, Huetar, Caribe, Pacífico Central y Chorotega. A pesar de que Unafor incluye un importante número de organizaciones agroforestales de la sociedad civil existen otras organizaciones civiles, en cada una de las regiones, que no están incorporadas a esta organización. Ante ello, y respetando el principio de la transparencia e inclusión, la Secretaría coordina con Acicafoc, con fondos GiZ, para que se procedan a desarrollar seis talleres regionales en junio 2013 con una convocatoria abierta a toda organización agroforestal. De cada región se escogen dos representantes para que luego en el taller nacional se elija al representante propietario y suplente del Comité Ejecutivo REDD+.
- Mujeres: la Asociación Comunal Mujeres Indígenas de Talamanca (Acomuita) es uno de los grupos tradicionales que se han sumado por voluntad propia al proceso a través del acuerdo para la consulta indígena. Este grupo participa en todos los encuentros que se realizan en el marco de REDD+ y su participación es muy activa y constructiva. Considerando la equidad de género, los territorios indígenas incluyeron representación femenina en el Comité Ejecutivo de REDD+, además, en los encuentros realizados con los territorios indígenas se cuenta con la participación de mujeres líderes comunales y miembros de las ADIs. Por su parte, en el sector de pequeños productores forestales también dispone de participación femenina, ocupando un puesto en el Comité Ejecutivo de REDD+ y participando de los talleres realizados.
- Jóvenes: los grupos de jóvenes en los 19 territorios indígenas participan del proceso de construcción de REDD+, principalmente mediante las capacitaciones *Programa de Mediadores Culturales*. Posteriormente, éstos líderes transmitirán los conceptos aprendidos durante este proceso en sus comunidades.
- Organizaciones Sociedad Civil: Diversas organizaciones de la sociedad civil se han incorporado a los procesos de REDD+. Por ejemplo, la UICN tiene un convenio marco firmado con Fonafifo para el pilotaje de la certificación de VCS para el REDD+ jurisdiccional y anidado (JNR). Por su parte, FUNDECOR ha generado información requerida para REDD+, INBIO aporta insumos requeridos relativos a biodiversidad y se dispone de un borrador de convenio. Cedarena y otras ONGs son potenciales proveedores de servicios técnicos para la elaboración de los estudios técnicos planificados.
- Entes Privados: Existe una inversión de FCPF para establecer un diálogo país con el sector privado. Asimismo, el sector forestal privado se ha incorporado a la Estrategia mediante la coordinación de la Oficina Nacional Forestal y la Cámara Costarricense Forestal.
- Donantes: existen donaciones identificadas con GiZ, UNREDD, USAID y NORAD por un monto de \$2,5 millones.
- Otros, favor especificar: NA

Nb. y tipo de reformas en las políticas iniciadas, completadas y en progreso que cumplan con los estándares de REDD+, en caso de que existieran (*Indicador I.3.B. del Marco de M&E del FCPF*):

Las políticas que enmarcan y/o se relacionan con REDD+ en Costa Rica se agrupan en dos:

- REDD+ en Costa Rica se implementa principalmente por medio del Programa de pagos por servicios ambientales el cual entra en vigencia con la Ley Forestal 7575 del 1996. Ésta ley brinda el marco jurídico para el manejo y conservación de los recursos forestales.

- Complementario a REDD+, Costa Rica tiene una Estrategia de Carbono Neutralidad en la cual se oficializan varios entes para la operación de la contabilidad y registro de reducción de emisiones:
 - Junta de Carbono (JC)
 - Secretaría Técnica de la Junta de Carbono
 - Comité de Metodologías y Protocolos
 - Comité de Control y Transparencia
 - Registro de Proyectos Registro de Transacciones

3.2 PROGRESO A NIVEL DE RESULTADOS Y PRODUCTOS

3.2.1. El Progreso de la Preparación de REDD (REDD Readiness)

- Nivel de Resultados

Como síntesis de la siguiente evaluación del nivel de resultados, favor describir brevemente acá el progreso hecho durante el período de reporte en el desarrollo del Paquete de Preparación del país (*Indicador 1.A.del Marco de M&E del FCPF*):

Progreso hecho durante el período de reporte en el desarrollo del Paquete de Preparación del país:

Para el indicador de mecanismos nacionales de gestión del programa REDD+ se han realizado importantes acciones tales como: el establecimiento y operación de la Secretaría de REDD+, establecimiento y operación del Comité Ejecutivo de REDD+ y de la Comisión Interinstitucional, acuerdos institucionales, acuerdos inter-institucionales, convenios y cartas de compromiso, entre otros instrumentos de coordinación y colaboración. Además, con respecto al diseño e implementación de la estrategia de comunicación de REDD+, se dispone de una estrategia de comunicación realizada y en principios de implementación, hojas informativas, memorias de talleres, matriz de comentarios y preguntas frecuentes, Sumario del R-PP, Taller de reinicio de diálogo, posicionamiento de REDD+ al más alto nivel y se está en proceso de elaboración del portal web que permitirá la divulgación amplia de la información sobre REDD+ a las PIRs y demás actores sociales relevantes. Se elaboró el Mecanismo de queja y resolución de conflictos para utilizarse como mecanismo de intercambio de información y compensación de reclamaciones de las PIRs sobre el proceso de consulta para REDD+.

- Nivel de Productos

Favor indicar cuáles de los componentes y sub-componentes de la R-PP del país han recibido apoyo del FCPF a través de la Donación de la Preparación de Readiness (>3,4 millones de dólares americanos)

Componentes	Sub-componentes	Apoyo del FCPF (Sí/No)
1. Organización y Consulta de Readiness	1a. Arreglos para el Manejo de REDD+ a Nivel Nacional	si
	1b. Consulta, Participación y Divulgación	si
2. Estrategia de Preparación de REDD+	2a. Evaluación del Uso de la Tierra, Impulsores de los Cambios sobre el Uso de la Tierra, Ley Forestal, Políticas y Gobernanza	si
	2b. Opciones Estratégicas de REDD+	si
	2c. Marco de Implementación	si
	2d. Impactos Sociales y Ambientales	si
3. Niveles de las Emisiones de Referencia/Niveles de Referencia		
4. Sistema de Monitoreo para los Bosques y las Salvaguardas	4a. Sistema Nacional de Monitoreo Forestal	si
	4b. Sistema de Información para los Beneficios Múltiples, Otros Impactos, Gobernanza y Salvaguardas	si





Niveles de implementación de la R-PP¹ como un todo:

Favor describa la actual etapa de implementación de la R-PP:

El país se encuentra en la etapa de implementación I y II de REDD+ ya que:

- El marco para los arreglos y manejo de REDD+ en el país cuenta con mecanismos de gobernanza definidas y establecidas por Ley. Estos mecanismos se encuentran actualmente en funcionamiento.
- Existe un Plan para la Consulta y Participación de los actores relevantes que está en sus inicios de implementación (fase informativa).
- El Nivel de Referencia de emisiones cuenta con un plan metodológico y la colecta de datos se espera finalice a inicios del año 2014.
- El sistema de monitoreo cuenta con arreglos institucionales para la medición y reporte de las actividades REDD+.
- Se dispone del Plan de trabajo SESA, el mapa de actores y su base de datos, se han definido los estudios técnicos asociados a las acciones estratégicas y vinculadas directamente a los riesgos identificados en el taller SESA en mayo del 2011. Los términos de referencia el marco de la gestión ambiental y social de la Estrategia REDD+ se encuentran en el Banco Mundial para su retroalimentación.

¹ Favor note que se podrá evaluar el progreso de la implementación de los componentes y sub-componentes de la R-PP en los cuadros incluidos en las siguientes páginas.

Nivel de logro de hitos previstos de acuerdo con la Donación del Fondo Readiness (>3,4 millones de dólares americanos) (1.3.b. del Marco de M&E del FCPF):		
<p><u>Hitos Previstos:</u></p> <p>Los hitos se desarrollan completamente en el apartado siguiente por componente.</p> <p>Componente 1a</p> <p>Componente 1b</p> <p>Componente 2a</p> <p>Componente 2b</p> <p>Componente 2c</p> <p>Componente 2d</p> <p>Componente 3</p> <p>Componente 4^a</p> <p>Componente 4b</p>	<p><u>Nivel de Logro²:</u></p> <p>1a Progreso significativo</p> <p>1b. Progresa bien, pero requiere mayor desarrollo.</p> <p>2a. Se requiere mayor desarrollo.</p> <p>2b. Se requiere mayor desarrollo</p> <p>2c. Se requiere mayor desarrollo</p> <p>2d. Progresa bien, pero requiere mayor desarrollo.</p> <p>3. Progresa bien, pero requiere mayor desarrollo.</p> <p>4a. Progresa bien, pero requiere mayor desarrollo.</p> <p>4b. Se requiere mayor desarrollo</p>	<p><u>Seguimiento³:</u></p> <p><i>Favor seleccione el color para calificar:</i></p> <p><input checked="" type="radio"/>  Significant progress</p> <p><input type="radio"/>  Progressing well, further development required</p> <p><input type="radio"/>  Further development required</p> <p><input type="radio"/>  Not yet demonstrating progress</p> <p><input type="radio"/>  Non Applicable</p> <p>El país ha tenido un progreso muy importante en el desarrollo de las actividades requeridas para el cumplimiento de los hitos, sin embargo, en algunos componentes se requiere un mayor desarrollo.</p>

² Se espera que los países que proporcionen datos sobre el nivel general de logro de los hitos previstos como se definen en el Acuerdo de Donación para la Preparación de Readiness, y, si aplica, en su Acuerdo de Donación Suplementario para obtener una donación adicional de hasta 5 millones de dólares americanos. Por ejemplo, bajo su Acuerdo de Donación para la Preparación (> 3,4 millones de dólares), los países deben proporcionar datos sobre: (i) el apoyo a la Coordinación del Proceso Readiness para REDD+ y para las Consultas entre Múltiples Actores Involucrados, (ii) la contribución al Diseño de un Estrategia Nacional REDD+ y (iii) la preparación de un escenario de referencia nacional para REDD+

³ El nivel de logro de los hitos planificados según la Donación del Fondo Readiness aprobada se resume a través de las puntuaciones de progreso relacionadas con la síntesis de un logro general, cualitativamente expresada en una escala de cuatro colores del "semáforo" y que se explica más adelante. En caso de que la evaluación no sea aplicable, se puede seleccionar "no aplica" en una escala con un quinto color. Esta escala de 'semáforo' se basa en el sistema establecido en el Marco de Evaluación del R-Package. Verde: progreso significativo; Amarillo: buen progreso, requiere desarrollo; Rojo: se requiere un mayor desarrollo; Rojo con una X: no ha demostrado progreso; Azul: no aplica

Grado de logro de los hitos previstos por cada componente y sub-componente de la R-PP (1.3.c del Marco de M&E del FCPF).
Se espera que los países califiquen el progreso del sub-componente de la implementación solamente una vez al año, como parte del informe presentado para el 30 de agosto de cada año



	Sub-componente	Progreso General		Progreso en comparación con los objetivos anuales			Seguimiento ⁴ (Favor seleccionar el color para calificar)
		Hitos Previstos	Progreso Acumulado Hacia los Hitos	Objetivo Esperado	Anual	Logros de los Objetivos Anuales	



⁴ El nivel de logro de los hitos planificados para cada componente de la R-PP debería ser auto-evaluado y reportado, así como también resumido a través de las puntuaciones de progreso relacionadas con la síntesis de un logro general, cualitativamente expresada en una escala de cuatro colores del "semáforo" y que se explica más adelante. En caso de que la evaluación no sea aplicable, se puede seleccionar "no aplica" en una escala con un quinto color. Esta escala de 'semáforo' se basa en el sistema establecido en el Marco de Evaluación del R-Package. Los criterios de evaluación del R-Package se incluyen para ayudar al país a identificar, planificar y hacer seguimiento del progreso en la preparación de readiness con los aspectos fundamentales y los resultados deseados de las actividades de la preparación de readiness, como lo establece en el Marco de Evaluación del R-Package.

	Sub-componente	Progreso General		Progreso en comparación con los objetivos anuales		Seguimiento ⁴ (Favor seleccionar el color para calificar)
		Hitos Previstos	Progreso Acumulado Hacia los Hitos	Objetivo Anual Esperado	Logros de los Objetivos Anuales	
Componente 1 de la R-PP – Organización de Readiness y Consultas	Sub-Componente 1a – Arreglos para el Manejo de REDD+ a Nivel Nacional <i>Propósito: establecer los arreglos para el manejo de readiness a nivel nacional para gestionar y coordinar las actividades de readiness de REDD+ mientras que pone a REDD+ en el centro de otras estrategias más amplias</i> <i>Criterios de Evaluación : (i) rendición de cuentas y transparencia; (ii) mandato operativo y presupuesto; (iii) mecanismos de coordinación multiterritorios indígenasectorial; (iv) capacidad de supervisión técnica; (v) capacidad de manejo de fondos; (vi) mecanismos de feedback y de reparo de reclamo</i>	1. Definición del Representante de los Pueblos Indígenas. 2. Determinación Representante de la Sociedad civil el Comité Ejecutivo REDD+ 3. Establecimiento JD REDD+ 4. Contratación de Personal Secretaría 5. Establecimiento Comisión Interinstitucional 6. Creación del portal y boletín REDD+ 7. Posicionamiento de REDD al más alto nivel	1.1. Nombrados como representante al Señor Carlos Cascante miembro titular y a la señora Juliana Andrade como suplente. Ambos miembros son ratificados en el taller indígena realizado en el ICAES el 14 y 15 de mayo del 2013. 2.1. Mediante un proceso participativo nacional se elige al representante señor Ulises Blanco como representante titular y la señora Sonia Durón como suplente. 3.1. El CE Inicia su funcionamiento con la primera sesión ordinaria del 27 de Junio. La segunda y tercera sesión se realizó el 31 de julio y el 26 de septiembre respectivamente. (Ver actas ordinarias 1, 2,3). 4.1. La Secretaría se encuentra en funcionamiento con un equipo conformado por: especialista social, especialista en comunicación y especialista en SNMB, así como asistentes sociales para el proceso de consulta, apoyo legal y de topografía. 5.1. El Art N° 7° del decreto de REDD+ establece que: “corresponderá a las instituciones públicas involucradas en este proyecto designar una persona para que ejerza como contacto con el proyecto”. A partir de esto, en el mes de julio se envió oficialmente la invitación a las instituciones del MAG, IMN, SINAC, UNA, MIDEPLAN, IDA, Ministerio de Hacienda, ICT, ICE, INA, AyA, CiAfro, ONF, Fonafifo y la Comisión para la Sostenibilidad Forestal en representación de la Academia. Esta Comisión sesionó de forma ordinaria en las fechas del 24 de julio y del 14 de agosto. 6.1. Pagina web de la Estrategia en proceso de construcción. Se cuenta con una página web temporal en funcionamiento. Además, se inició la implementación de la estrategia de comunicación diseñada para este proceso. Se han realizado materiales tales como: resumen del R-PP, hojas informativas, presentación Máster, manual de marca, entre otros. 7.1. Las principales actividades realizadas para posicionar a REDD al más alto nivel son: -Incorporación de REDD+ en la Estrategia Nacional de Cambio Climático y en el Plan Nacional de Desarrollo - Relanzamiento de la Estrategia REDD+ presidido por el señor Ministro de Ambiente, PhD. René Castro; la señora Vice Ministra de Agricultura y Ganadería, Ing. Tania López; el señor Director Cambio Climático, Ing. William Alpízar; y el señor Director Ejecutivo de Fonafifo, Ing. Jorge Mario Rodríguez -Presentación de REDD+ ante el Primer Vicepresidente de la República, Dr. Alfio Piva Mesén, actividad realizada en Casa Presidencial el día 8 de julio 2013. - Presentación de REDD+ ante el Consejo Presidencial Ambiental el día 7 de agosto 2013.	1.1. Definir al representante y suplente e los pueblos indígenas al CE REDD+ 2.1. Definir al representante y suplente del sector de la sociedad civil. 3.1. Establecer el Comité Ejecutivo REDD+ 4.1. Establecimiento de la Secretaría. 5.1. Definir y operacionalizar la participación de las instituciones públicas para la Comisión Interinstitucional 6.1. Implementación de la estrategia de Comunicación. 7.1. Posicionar REDD+ al más alto nivel	1.1. Realizado 2.1. Realizado 3.1. Realizado 4.1. Realizado 5.1. Realizado 6.1. Realizado 7.1. Realizado	<input checked="" type="checkbox"/> Significant progress <input type="checkbox"/> Progressing well, further development required <input type="checkbox"/> Further development required <input type="checkbox"/> Not yet demonstrating progress <input checked="" type="checkbox"/> Non Applicable
	FCPF M&E Framework			28 May 2013	12	



Favor explique por qué:
Progreso significativo para todos los hitos:
Se han realizado los hitos previstos y se cumplieron los objetivos del componente 1a

Sub-componente	Progreso General		Progreso en comparación con los objetivos anuales		Seguimiento ⁴ (Favor seleccionar el color para calificar)
	Hitos Previstos	Progreso Acumulado Hacia los Hitos	Objetivo Anual Esperado	Logros de los Objetivos Anuales	
Sub-Componente 1b - Consulta, Participación y Divulgación <i>Propósito: amplio proceso de consulta y participación con los actores involucrados claves para los futuros programas REDD+, para asegurar la participación de los diversos grupos sociales, la transparencia y la rendición de cuentas en el proceso de toma de decisiones</i> <i>Criterios de Evaluación: (i) participación y compromiso de los actores involucrados claves; (ii) proceso de consulta; (iii) compartir y acceder a la información; (iv) implementación y divulgación pública de los resultados del proceso de consulta</i>	1. Diseño de un plan de consulta 2. Plan de consulta para la ejecución	1.1. Plan de consulta elaborado. A la fecha, se está trabajando en la etapa informativa. Se ha contratado a ACicafoc como facilitador de los pequeños productores agroforestales. La implementación de esta etapa con los bloques de Territorios indígenas está en proceso de contratación. Adicionalmente, se está implementando la capacitación a los mediadores culturales para el proceso con los Territorios indígenas. 2.1. Se dispone del plan de consulta elaborado a partir de la organización social establecida por los Territorios indígenas y los pequeños productores agroforestales. Se encuentra en ejecución la consultoría de Acicafoc para la facilitación de la etapa informativa del proceso de consulta a pequeños productores agroforestales. La contratación del proceso informativo Territorios indígenas en proceso. Se dispone de memorias: Taller nacional SESA, mayo 2011; Taller relanzamiento, 5 julio 2013; Taller indígena, 14 y 15 mayo, 2013; primer y segundo informe de Acicafoc, TDRs bloques indígenas, informes cortos de talleres con las PIRs.	1.1. Realizar el diseño del Plan de consulta 2.1. Ejecutar el Plan para la consulta	1.1. Realizado 2.1. Desarrollando la etapa informativa de la consulta.	<ul style="list-style-type: none"> <input checked="" type="radio"/> Significant progress <input type="radio"/> Progressing well, further development required <input type="radio"/> Further development required <input type="radio"/> Not yet demonstrating progress <input checked="" type="radio"/> Non Applicable Se ha cumplido el hito establecido y el objetivo esperado. <input checked="" type="radio"/> Significant progress <input type="radio"/> Progressing well, further development required <input type="radio"/> Further development required <input type="radio"/> Not yet demonstrating progress <input checked="" type="radio"/> Non Applicable <p>Amarillo</p> <p>Se han logrado avances importantes para la ejecución del Plan de consulta, se está desarrollando la etapa informativa con las PIR.</p>

	Sub-componente	Progreso General		Progreso en comparación con los objetivos anuales		Seguimiento ⁴ (Favor seleccionar el color para calificar)
		Hitos Previstos	Progreso Acumulado Hacia los Hitos	Objetivo Anual Esperado	Logros de los Objetivos Anuales	
de la R-PP – Estrategia de Preparación de REDD+	Subcomponente 2a: Evaluación del Uso de la Tierra, Impulsores del Cambio en el Uso de la Tierra, Ley Forestal, Políticas y Gobernanza <u>Propósito</u> : identificar los impulsores claves de la deforestación y/o la degradación de los bosques, así como también, las actividades relacionadas con la conservación y el manejo sostenible de los bosques y la mejora los inventarios de carbono <u>Criterios de selección</u> : (i) evaluación y análisis; (ii) priorización de impulsores/obstáculos directos e indirectos para mejorar los bosques; (iii) vínculos entre impulsores/obstáculos y las actividades de REDD+; (iv) planes de acción para enfrentar los derechos a los recursos naturales,	1. Evaluación y análisis del cambio de uso de la tierra. 2. Priorización de los factores causantes directos e indirectos y las barreras para la mejora de los bosques. 3. Relación de los factores causantes directos e indirectos y las barreras para la mejora de los bosques. 4. Planes de acción para abordar los derechos de los recursos naturales, la tenencia y la gestión. 5. Implicaciones para las leyes y políticas de los bosques.	Por razones de conveniencia administrativa y evitar duplicidades la Evaluación del Uso del Suelo fue fusionada con la actividad “Definición y validación del escenario de referencia” (originalmente programada para Diciembre 2014-Junio 2015). Ambas actividades serán realizadas mediante la contratación de una firma consultora internacional, los términos de referencia han sido preparados y están listos para iniciar el proceso de licitación con la no-objeción del Banco Mundial y su ejecución está programada para Enero-Abril 2014. Como la circunstancia nacional requiere que el NR evalúe el efecto del PPSA y que se incorpore un análisis de los drivers o motores de deforestación y regeneración de bosques, en combinación con la estimación de emisiones y absorciones de CO ₂ , para poder proyectar las áreas más probables para la deforestación y regeneración de bosques, identificando áreas potenciales para pagos por servicios ambientales, mediante una consultoría se construirán niveles de referencia de emisiones por deforestación y absorciones de CO ₂ por regeneración de bosques a nivel nacional para el PPSA y la Estrategia REDD+ de Costa Rica, así como la determinación del efecto del PPSA y la construcción de niveles de referencia espacialmente explícitos, El cambio de uso del suelo será estudiado mediante la creación de mapas de cobertura terrestre metodológicamente consistentes, los mapas nacionales se construirán en el periodo 1982-2010 cada cuatro años y para 2012. Los planes de acción y las implicaciones para las leyes y la política de los bosques será analizado posterior a la consultoría planteada anteriormente.	Establecer lineamientos para el análisis de los cambios de uso de la tierra. Definir estudios técnicos para analizar los factores causantes directos e indirectos y las barreras para la mejora de los bosques.	Realizado Realizado	  Significant progress Favor explicar por qué : Se ha cumplido con los hitos previstos y se cumplen los objetivos esperados.
		FCPF M&EF Framework 28 May 2013 14				



Sub-componente	Progreso General		Progreso en comparación con los objetivos anuales		Seguimiento ⁴ (Favor seleccionar el color para calificar)
	Hitos Previstos	Progreso Acumulado Hacia los Hitos	Objetivo Anual Esperado	Logros de los Objetivos Anuales	
Subcomponente 2b: Opciones Estratégicas de REDD+ <u>Propósito</u> : desarrollar un conjunto de políticas y programas para enfrentar los impulsores de la deforestación y/o la degradación de los bosques <u>Criterios de Evaluación</u> : (i) selección y priorización de las opciones estratégicas de REDD+; (ii) viabilidad de la evaluación; (iii) implicaciones para las opciones estratégicas de las políticas sectoriales existentes	1. Captura de carbono en parques nacionales y reservas biológicas. 2. Programa de pago por servicios ambientales y combate a la deforestación. 3. Fomento del Sector Forestal 4. Fortalecimiento Institucional 5. Nuevas fuentes de recursos financieros 6. Recuperación de tierras bajo regímenes especiales	1.1 El país cuenta con una evaluación de tenencia de la tierra en parques nacionales y reservas biológicas que son un insumo fundamental para la acreditación de carbono en éstas áreas. El inventario nacional forestal coleccionará información sobre la cantidad de carbono por tipo forestal, con el fin de determinar los cambios en las reservas de carbono. 2.1 Las actividades consideradas en el plan de preparación de REDD+ correspondientes al subcomponente II, se desarrollan mediante cinco consultorías (Diseño de incentivos positivos, Estudio para el diseño de un PSA indígena, Diseño de un PSA Campesino, Formulación de propuesta técnica de ajuste de los estándares de sostenibilidad para manejo de bosques naturales, y el Desarrollo del nivel de referencia de emisiones por deforestación y de absorciones por regeneración). 3.1. Se espera lograr el fomento del sector forestal costarricense mediante el desarrollo de nueve consultorías técnicas. 4.1. Se espera lograr reducir la degradación de los bosques mediante la mejora de los sistemas de auditoría, control y vigilancia en el SINAC y el CIAgro. Esto se realizará mediante el desarrollo de ocho consultorías. 5.1. El pasado 10 de Setiembre, el Gobierno de Costa Rica y el Fondo Cooperativo para el Carbono de los Bosques anunciaron la negociación de un Acuerdo de Adquisición de Créditos de Reducción de Emisiones con un valor estimado de hasta \$63 millones de dólares. 6.1. En la última década, el país ha generado información de la tenencia de la tierra en Territorios indígenas para iniciar procesos de recuperación de tierras para los indígenas en éstos territorios. En el marco de REDD+ está por iniciar una contratación dirigida a la definición de un plan de acción para la recuperación de tierras indígenas.	Definir los estudios técnicos que se requieren para el análisis de las acciones estratégicas y obtener insumos para la propuesta de políticas y planes de acción.	Realizado	  Significant progress Favor explicar por qué: Se han cumplido los hitos previstos y el logro del objetivo anual establecido.

Sub-componente	Progreso General		Progreso en comparación con los objetivos anuales		Seguimiento ⁴ (Favor seleccionar el color para calificar)
	Hitos Previstos	Progreso Acumulado Hacia los Hitos	Objetivo Anual Esperado	Logros de los Objetivos Anuales	
Subcomponente 2c: Marco de Implementación <u>Propósito</u> : establecer los arreglos institucionales, económicos, legales y de gobernanza creíbles y transparentes necesarios para implementar las opciones estratégicas de REDD+ <u>Criterios de Evaluación</u> : (i) adopción e implementación de legislaciones/regulaciones; (ii) directrices para la implementación; (iii) mecanismos para compartir los beneficios; (iv) registro nacional de REDD+ y sistema de monitoreo de las actividades de REDD+	1.1. Establecimiento y oficialización de una unidad de control de fraudes en transacciones de derechos de carbono 2.1. Establecimiento del Registro Nacional de Derechos Ambientales	1.1. Mediante el decreto ejecutivo DAJ-62-2012-MINAE del Ministerio de Ambiente de Energía, estableció el reglamento de regulación y operación del mercado doméstico de carbono en Costa Rica. Este reglamento tiene por objeto crear y definir las regulaciones y requisitos de la operación de un mercado doméstico de carbono de Costa Rica. Para controlar las transacciones de carbono, en dicho decreto, se constituyen las siguientes instancias: Junta de Carbono (JC), Secretaría Técnica de la Junta de Carbono, Comité de Metodologías y Protocolos, Comité de Control y Transparencia, Registro de Proyectos y el Registro de Transacciones. 2.1. Se ha presupuestado el desarrollo de la plataforma tecnológica en el plan de adquisiciones para el financiamiento de un registro nacional de servicios ambientales. Dada la reciente publicación del reglamento de regulación y operación del mercado doméstico de carbono, todavía no se han elaborado los términos de referencia de la consultoría. Asimismo se requiere armonizar las necesidades de registro con los marcos metodológicos JNR-VCS y del Fondo de Carbono del FCPF con el marco metodológico del mercado doméstico costarricense.	Establecer los lineamientos para la oficialización de una unidad de control de fraudes en transacciones de derechos de carbono y el Registro Nacional de Derechos Ambientales.	En progreso	<input checked="" type="radio"/> Significant progress <input type="radio"/> Progressing well, further development required <input type="radio"/> Further development required <input type="radio"/> Not yet demonstrating progress <input checked="" type="radio"/> Non Applicable Favor explicar por qué: Amarillo: Las actividades previstas se encuentran en progreso.

Sub-componente	Progreso General		Progreso en comparación con los objetivos anuales		Seguimiento ⁴ (Favor seleccionar el color para calificar)
	Hitos Previstos	Progreso Acumulado Hacia los Hitos	Objetivo Anual Esperado	Logros de los Objetivos Anuales	
Subcomponente 2d: Impactos Sociales y Ambientales <u>Propósito:</u> <i>asegurar el cumplimiento del Enfoque Común y preparar un Marco para el Manejo Ambiental y Social (ESMF) específico del país</i> <u>Criterios de Evaluación:</u> <i>(i) análisis de los problemas de las salvaguardas sociales y ambientales; (ii) el diseño de la estrategia REDD+ con respecto a los impactos; (iii) el Marco para el Manejo Ambiental y Social</i>	1. Sistema de evaluación social y ambiental (SESA) 2. Diseño de la estrategia REDD+ con respecto a los impactos. 3. Marco de gestión social y ambiental.	En mayo del 2011 se realizó el taller nacional SESA con la participación de 130 personas (ver memoria taller SESA). Propuesta borrador de los TDRs para la ESMF elaborados y en el BM para su retroalimentación. El Plan de Trabajo SESA fue analizado en la 3 sesión ordinaria del 26 de septiembre e incorporadas las recomendaciones del CE. (Ver acta 3 del CE). Respectando la organización social creada para REDD+, le corresponde a cada representante divulgarlo utilizando las estructuras establecidas. Se dispone de un análisis de la situación socio-ambiental de los Territorios indígenas y pequeños productores agroforestales elaborado como insumo para el marco de la gestión social y ambiental de la Estrategia REDD+.	Desarrollar un plan de trabajo para incorporar los impactos sociales y ambientales de la Estrategia REDD+ mediante políticas y planes de acción.	Realizado	  Significant progress <i>A través de las diferentes actividades realizadas, Se ha dado cumplimiento a los hitos previstos en el marco de evaluación del R-PP y del BM. Se ha alcanzado el logro del objetivo anual esperado.</i>

	Sub-componente	Progreso General		Progreso en comparación con los objetivos anuales		Seguimiento ⁴ (Favor seleccionar el color para calificar)
		Hitos Previstos	Progreso Acumulado Hacia los Hitos	Objetivo Anual Esperado	Logros de los Objetivos Anuales	
	<p>Componente 3 de la R-PP – Nivel de las Emisiones de Referencia/Nivel de Referencia</p> <p><i>Propósito: Desarrollar del enfoque general para establecer el REL/RL</i></p> <p><i>Criterios de Evaluación: (i) demostración de la metodología; (ii) uso de los datos históricos y ajustados a las circunstancias nacionales; (iii) viabilidad técnica del enfoque metodológico y la consistencia con las directrices y procedimientos de CMNUCC/IPCC</i></p>	<p>1. Metodología para la medición del nivel de referencia, en cuanto a datos de actividad y factores de emisión.</p> <p>2. Metodología para la incorporación de datos históricos y la selección del periodo histórico.</p> <p>3. Viabilidad técnica del enfoque metodológico y la consistencia con las directrices y procedimientos de CMNUCC/IPCC</p>	<p>Se desarrolla el marco conceptual para el MRV y Nivel de Referencia. Existe un documento metodológico con el enfoque para el nivel de referencia en donde se explica el periodo histórico, la forma de medir los datos de actividad y factores de emisión, los depósitos y gases incluidos y la discusión interinstitucional para su consolidación. En el periodo histórico de referencia se realiza un análisis del cambio de uso del suelo siguiendo una metodología consistente en el tiempo. Como producto de ésta consultoría se desarrollaron los términos de referencia para: o Nivel de referencia de emisiones: análisis de motores y proyección del nivel de referencia, además de un artículo científico y un programa de construcción de capacidades o Serie temporal en el periodo histórico de referencia: sustituto de la primera consultoría para la contratación expedita de un laboratorio de sensores remotos, se complementaría con consultorías adicionales o Análisis de políticas y medidas en el periodo histórico: identificar y analizar el peso de las políticas del sector forestal y de cambio de uso de suelo que han impactado el balance de emisiones de CO2 y en el cambio de uso del suelo en Costa Rica para el periodo 1982-2020</p>	<p>Establecer la metodología para la medición del nivel de referencia, en cuanto a datos de actividad y factores de emisión.</p> <p>Definir la metodología para la incorporación de datos históricos y la selección del periodo histórico.</p> <p>Determinar la viabilidad técnica del enfoque metodológico y la consistencia con las directrices y procedimientos de CMNUCC/IPCC</p>	<p>No hay retraso en el cumplimiento de los hitos previstos para el logro de los objetivos.</p>	<p><input checked="" type="radio"/> <input type="radio"/> Significant progress</p> <p><i>Se tiene el cumplimiento de los hitos previstos sin atrasos y el logro de objetivos previstos.</i></p>

	Sub-componente	Progreso General		Progreso en comparación con los objetivos anuales		Seguimiento ⁴ (Favor seleccionar el color para calificar)
		Hitos Previstos	Progreso Acumulado Hacia los Hitos	Objetivo Anual Esperado	Logros de los Objetivos Anuales	
Componente 4 de la R-PP: Sistema de Monitoreo para los Bosques y las Salvaguardas	Subcomponente 4a: Sistema de Monitoreo Forestal Nacional <i>Propósito : Diseñar y desarrollar un sistema de monitoreo forestal operacional y describir el enfoque para mejorar dicho sistema con el paso del tiempo</i>	Documentación del enfoque para el sistema de monitoreo de bosques.	Marco de monitoreo y evaluación para el MRV: el marco de monitoreo y evaluación en el R-PP de Costa Rica (versión Abril, 2011) fue actualizado para reflejar los avances en la conceptualización del MRV.	Documentar el enfoque para el sistema de monitoreo de bosques.	Realizado	<input checked="" type="radio"/> <input type="radio"/> Significant progress <i>El cumplimiento del primer hito y objetivo previsto y en proceso el desarrollo de los demás.</i>
	<i>Criterios de Evaluación: (i) documentación del enfoque de monitoreo; (ii) demostración de la implementación temprana; (iii) arreglos institucionales y las capacidades - Bosques</i>	<p>Demostración de la ejecución temprana del sistema.</p> <p>Mecanismos, capacidades y arreglos institucionales</p>	<p>Marco conceptual del MRV: se cuenta con una propuesta metodológica para el MRV. El MRV está enmarcado en el sistema de monitoreo de bosques, el cual es nacional y tiene una vinculación directa con los inventarios nacionales de gases de efecto invernadero.</p> <p>Marco operativo del MRV: como un elemento de la Estrategia REDD+ y de forma complementaria al ER-PIN de Costa Rica al Fondo de Carbono, existe un convenio entre Fonafifo-VCS-UICN para pilotear el marco REDD+ jurisdiccional y anidado (JNR).</p> <p>Primer evento de monitoreo para el Fondo de Carbono en el eventual marco del ER-Program: resultado de la Tercera Mesa Redonda fue la creación del Comité Técnico para los datos de actividad, el cual implementará la metodología desarrollada durante la construcción del nivel de referencia.</p> <p>Arreglos institucionales para el sistema de monitoreo de bosques: mediante una serie de Mesas Redondas del Sistema de Monitoreo de Bosques, coordinado y facilitado por la Secretaría REDD+.</p>	<p>Demostrar la ejecución temprana del sistema.</p> <p>Gestionar Mecanismos, capacidades y arreglos institucionales</p>	<p>En progreso</p> <p>En progreso</p>	











Sub-componente	Progreso General		Progreso en comparación con los objetivos anuales		Seguimiento ⁴ (Favor seleccionar el color para calificar)
	Hitos Previstos	Progreso Acumulado Hacia los Hitos	Objetivo Anual Esperado	Logros de los Objetivos Anuales	
<p>Subcomponente 4b: Sistema de Información para los Beneficios Múltiples, Otros Impactos, Gobernanza y Salvaguardas</p> <p><u>Propósito</u>: especificar los aspectos no relacionados con el carbono, priorizados por el monitoreo en el país</p> <p><u>Criterios de Evaluación</u>: (i) identificación de los aspectos más relevantes no relacionados con el carbono y los problemas sociales y ambientales; (ii) monitoreo, reporte y el compartir la información; (iii) arreglos institucionales y las capacidades - Salvaguardas</p>	<p>Identificación de los aspectos más relevantes no relacionados con el carbono y los problemas sociales y ambientales;</p> <p>Monitoreo, reporte y el compartir la información;</p> <p>Arreglos institucionales y las capacidades - Salvaguardas</p>	<p>La gobernanza institucionalizada para REDD+ fue desarrollada en el componente 1b de éste reporte de evaluación. Las salvaguardas de la UNFCCC y las políticas operacionales del Banco Mundial están incorporadas de manera transversal en todas y cada una de las actividades relacionadas. Se ha iniciado el proceso de información con las PIRs, específicamente con los Territorios indígenas y los productores agroforestales sobre el desarrollo de las salvaguardas para REDD+, las cuales están enmarcadas en el marco jurídico nacional y que alimentan el sistema de información de salvaguardas.</p> <p>El país está trabajando en la construcción del Sistema Nacional de información de Salvaguardas. Adicionalmente, se ha iniciado a nivel local un proceso de información sobre salvaguardas como primera etapa en la construcción de las salvaguardas ambientales y sociales a nivel país, como insumo al sistema nacional de información de salvaguardas.</p>	<p>Utilizar los beneficios de REDD como una oportunidad para mejorar las condiciones sociales de quienes cuidan y protegen los bosques del país.</p>	<p>Establecimiento de la estructura socio política de los territorios indígenas y los pequeños productores agroforestales. Adicionalmente, se ha consensuado la representatividad de los grupos para trabajar en las propuestas de políticas y planes de acción que mejoren el sector forestal costarricense.</p>	<p>  Progressing well, further development required</p> <p>Se ha establecido la estructura organizativa a nivel de los PIRs para asegurar los cobeneficios y la divulgación a nivel de grupos base de la información que se requiere para su involucramiento efectivo.</p>





Tasa de desembolso de la Donación del Fondo Readiness financiado por el FCPF (> 3,4 millones de dólares americanos), porcentaje (1.3.d. del Marco de M&E del FCPF):		
	Tasa	Seguimiento
Donación del Fondo Readiness – tasa de desembolso vs. Desembolsos previstos	3%	<p><i>Favor seleccionar el color para calificar:</i></p> <p><input checked="" type="radio"/> <input type="radio"/> Up to 10% variance with plans</p> <p><input type="radio"/> <input type="radio"/> Between 10 and 25% variance</p> <p><input type="radio"/> <input type="radio"/> Between 25 and 40 % variance</p> <p><input type="radio"/> <input type="radio"/> More than 40 % variance</p> <p><input type="radio"/> <input type="radio"/> Non Applicable</p> <p>NO aplica</p>

Tasa de desembolso del Total del Presupuesto de la R-PP, porcentaje (1.3.d. del Marco de M&E del FCPF):		
	Tasa	Seguimiento
<p>Presupuestos de la R-PP – tasa de desembolso vs. Desembolsos previstos</p> <p>El costo total de la estrategia es de \$7,5 millones y se han desembolsado \$2,250,000</p>	30%	<p><i>Favor seleccionar el color para calificar:</i></p> <p><input checked="" type="radio"/> <input type="radio"/> Up to 10% variance with plans</p> <p><input type="radio"/> <input type="radio"/> Between 10 and 25% variance</p> <p><input type="radio"/> <input type="radio"/> Between 25 and 40 % variance</p> <p><input type="radio"/> <input type="radio"/> More than 40 % variance</p> <p><input type="radio"/> <input type="radio"/> Non Applicable</p> <p>NO aplica</p>

3.2.2. Elementos claves de los sistemas de pago basados en el desempeño para la reducción de emisiones generadas por las actividades de REDD+

- Nivel de Resultados

Como una síntesis de la siguiente evaluación del nivel de resultados, favor especificar brevemente:	
<p>Están operando como se tenía previsto en el programa piloto los elementos programáticos y la fijación de precios, de ser relevante (<i>Indicador 2.A del Marco de M7E del FCPF.</i>)</p>	<p> <input checked="" type="radio"/>  Yes <input type="radio"/>  Overall yes, but with some discrepancies <input type="radio"/>  Overall no, but with some positive signs <input type="radio"/>  No <input type="radio"/>  Non Applicable </p> <p><u>Favor describir el progreso realizado:</u></p> <p>Si, la estrategia REDD+ inicio en el 2010 con un incremento en la contratación de áreas de pagos por servicios ambientales.</p>
<p>Se ha implementado el esquema para compartir los beneficios de acuerdo con el plan dentro de su programa piloto, de ser relevante (<i>Indicador 2.B.del Marco de M&E del FCPF</i>)</p>	<p> <input checked="" type="radio"/>  Yes <input type="radio"/>  Overall yes, but with some discrepancies <input type="radio"/>  Overall no, but with some positive signs <input type="radio"/>  No <input type="radio"/>  Non Applicable </p> <p>Si, la estrategia REDD+ inicio en el 2010 con un incremento en la contratación de áreas de pagos por servicios ambientales.</p>
<p>El porcentaje y/o la cantidad de los beneficios monetarios compartidos con los beneficiarios en el programa piloto aprobado (<i>Indicador 2.C del Marco</i></p>	<p> <input checked="" type="radio"/>  Percentage and/or amount targets to be defined </p>

de M&E del FCPF.)	 <input type="radio"/>  <input type="radio"/>  <input type="radio"/>  <input type="radio"/> Non Applicable No se ha realizado la distribución de beneficios a partir del pago por reducción de emisiones.
-------------------	---

- Nivel de Productos

Su país les ha presentado ideas iniciales o un Programa de Reducción de Emisiones al Fondo de Carbono y/o a otros (2.3.a del Marco de M&E del FCPF):	
Si	<u>Favor describir brevemente el contenido de estas ideas iniciales o del Programa de Reducción de Emisiones:</u> Costa Rica presentó un ER-PIN al FCPF el cual fue aprobado en la reunión del PC en Octubre 16 y 17, 2012 mediante la resolución CFM/5/2012/1

Su país firmó un ERPA (2.4.b del Marco de M&E del FCPF):	
No	<u>Favor describir brevemente el contenido de este ERPA:</u> NA

Cantidad y fecha de los desembolsos para el Programa de Reducción de Emisiones de acuerdo con lo previsto (2.5. del Marco de M&E del FCPF):	
<u>Fecha:</u> NA	<u>Cantidad otorgada:</u> NA

3.2.3. Compromiso de los actores involucrados para mantener o mejorar el modo de subsistencia de las comunidades locales y para conservar la biodiversidad dentro del enfoque de REDD+

- Nivel de Resultados

Como una síntesis de la siguiente evaluación del nivel de resultados, favor describir los indicadores relacionados con la conservación de la biodiversidad y el desarrollo del modo de subsistencia de las comunidades forestales, incluidas en el Programa de Reducción de Emisiones, de ser relevante (Indicador 3.A. del Marco de M&E del FCPF):	
<u>Cantidad:</u> NA	<u>Favor describir cómo estos fondos están focalizados en la biodiversidad y en el desarrollo del modo de subsistencia de las comunidades forestales:</u> Esta es una actividad que se trabajarán en el año 2014.

Favor dé ejemplos relevantes sobre los beneficios inherentes, sociales y de la biodiversidad de REDD+, de ser relevantes (*Indicador 3.B.del Marco de M&E del FCPF*):

Ejemplos de los beneficios inherentes, sociales y de la biodiversidad de REDD+:

La estimación de co-beneficios es una actividad que se desarrollará en el 2014. Aunque en el ER-PIN Costa Rica presenta una estimación inicial de los co-beneficios en producción y regulación de agua, producción de madera y biodiversidad.

- Nivel de Productos



Numerar los ejemplos de las acciones donde los Pueblos Indígenas, las OSC y las comunidades locales participen activamente, de ser relevante (*3.1.a. del Marco de M&E del FCPF*):

#:	NA	<u>Favor describir estas acciones para el mejoramiento del modo de subsistencia, de la conservación de la biodiversidad y de restauración, donde los Pueblos Indígenas, las OSC y las comunidades locales participen activamente:</u>
		Esta temática se abordará en el año 2014.

Número de los representantes de los Pueblos Indígenas y de las OSC del país REDD (hombres/mujeres) que hayan sido capacitados de manera exitosa a través de los programas de capacitación del FCPF (*3.1.b. del Marco de M&E del FCPF*):

<u>Favor nombrar el tipo de capacitación realizada:</u>	<u>Duración:</u>	124 de		
1. Programa mediadores culturales, desarrollado a la fecha en dos etapas:	Desarrollado de marzo a agosto 2013.	participantes 64 de hombres / 60 de mujeres	<input checked="" type="checkbox"/>	targets in terms of number of men and women to be trained by country to be defined
<ul style="list-style-type: none"> Etapa 1. Talleres de socialización política. Etapa 2. Talleres de reflexión cultural 	Número total de días: siete (7)		<input type="checkbox"/>	
			<input type="checkbox"/>	
			<input type="checkbox"/>	
			<input type="checkbox"/>	
			<input type="checkbox"/>	Non Applicable

Frecuencia de las reuniones de la plataforma de participación de los actores involucrados (3.2.a. del Marco de M&E del FCPF):

<p>Frecuencia:</p> <p>El Comité Ejecutivo sesiona ordinariamente una vez por mes.</p> <p>La Comisión interinstitucional sesiona cada dos meses de manera ordinaria.</p> <p>Mesas redondas: dos veces al mes.</p>	  targets in terms of frequency to be defined
---	---

El R-Package de su país (dentro de las estrategias nacionales de REDD+ y los sistemas de monitoreo) y/o los Programas de Reducción de Emisiones incluyen actividades que tienen como objetivo mantener o mejorar el modo de subsistencia de las comunidades locales (3.2.b. del Marco de M&E del FCPF):

<p>Sí/No:</p> <p>NA</p>	<p><u>Favor describir estas actividades que tienen como objetivo mantener o mejorar el modo de subsistencia de las comunidades locales:</u></p> <p>A la fecha se están generando los insumos que se requieren para lograrlo y se tendrán en consideración las políticas operativas del banco Mundial y las salvaguardas de Cancún.</p>
--------------------------------	--

El R-Package de su país (dentro de las estrategias nacionales de REDD+ y los sistemas de monitoreo) y/o los Programas de Reducción de Emisiones incluyen actividades que tienen como objetivo la conservación de la biodiversidad (3.2.c. del Marco de M&E del FCPF):

<p>Sí/No:</p> <p>NA</p>	<p><u>Favor describir estas actividades que tienen como objetivo la conservación de la biodiversidad:</u></p> <p>A la fecha se están generando los insumos que se requieren para lograrlo y se tendrán en consideración las políticas operativas del banco Mundial y las salvaguardas de Cancún.</p>
--------------------------------	--

El R-Package de su país y/o el Programa de Reducción de Emisiones incluyen SESA, Mecanismos de Reclamo y un ESMF que recopile los resultados de SESA (3.2.d. del Marco de M&E del FCPF):	
NA	<p><i>Si es sí, favor seleccionar el color de calificar:</i></p> <p><input checked="" type="radio"/> <input type="radio"/> Degree of advancement or implementation targets to be defined</p> <p><u>Favor describir las medidas implementadas:</u></p> <p>No aplica en este momento porque no se ha desarrollado, pero, si incorpora en la elaboración de la Estrategia REDD+ todos los apartados anteriores.</p>

3.2.4. Intercambio de Conocimiento

Su país ha desarrollado y publicado productos de conocimiento sobre REDD+ con el apoyo del FCPF:	
Sí/No: No.	<p><u>Favor proporcionar la lista de productos de conocimiento sobre REDD+ publicados, de existir durante el período de reporte:</u></p> <p>No hay publicaciones financiadas por el FCPF.</p>

Qué cantidad de personas obtuvieron estos productos de conocimiento, de existir:	
Número total por producto: NA	
# de Hombres: NA	
# de Mujeres: NA	

¿Algún experto de su país ha participado en alguna actividad de aprendizaje Sur-Sur? Si es sí, ¿Cuántos (hombres y mujeres)?		
Sí/No:	<u>Lista de las actividades de aprendizaje Sur-Sur:</u>	<u># de Hombres:</u> 0
	Si, Fonafifo participó en las reuniones de cooperación sur-sur financiadas por Noruega en México y Brasil para explorar puntos de coincidencia y cooperación.	<u># de Mujeres:</u> 1

4. PROBLEMAS, DESAFÍOS Y RIESGOS

Problemas, las dificultades o los obstáculos	Causas	Efecto en el Plan de Trabajo	Acciones para superar las limitaciones
No se puede ejecutar el presupuesto del FCPF por asuntos legales con el manejo fideicomiso en el cual se administra el fondo de preparación.	Existen diferencias jurídicas con el Banco Nacional (fiduciario), éstas radican en que, en su condición de fiduciario, ha solicitado requisitos legales propios de los principios del régimen jurídico nacional de la contratación, mismos que son distintos de los aplicables conforme a las normas del Banco Mundial.	A la fecha hay un desfase de aproximadamente seis meses respecto a lo establecido en el plan de trabajo.	Todavía no se ha encontrado una solución viable. Se ha avanzado en el desarrollo del R-PP gracias a las donaciones del programa REDD/CCAD/GiZ, NORAD y UN-REDD.

5. PRINCIPALES LECCIONES APRENDIDAS

Las principales lecciones aprendidas durante este período para el reporte son:

- ✓ La coordinación inter e intra-institucional es una herramienta para avanzar en la elaboración de un proyecto país.
- ✓ Necesidad de mecanismos ágiles para la implementación del presupuesto.
- ✓ Armonización de los marcos metodológicos para el MRV debe hacerse de forma coordinada con los entes encargados del desarrollo de los mismos.
- ✓ La necesidad de realizar una evaluación de lavase de comunicación de comunicación para establecer las necesidades, percepciones y preferencias de las audiencias, para luego, lograr una relación de diálogo.
- ✓ El diálogo transparente es un instrumento para el involucramiento de las PIRs.



REDD+ CR 21

Informe resumen
Taller realizado con grupos de actores sociales en el marco de la
Estrategia REDD+ Costa Rica

Aspectos generales	Información que se debe suministrar para apoyar la sistematización de actividades
Tema del taller: Taller Salvaguardas	
1. Fecha de realización	Jueves 1 y viernes 2 de agosto del 2013
2. Lugar	Finca Educativa en Shiroles, Bribri de Talamanca
3. Responsable de la actividad	Secretaría Ejecutiva REDD+ y Salvaguardas
4. Tipo de actores (Ej. Población indígena, campesinos, instituciones, otros).	Bloque RIBCA y líderes
5. Metodología de la actividad	Trabajo constructivo
Actividades realizadas	
a. Actualización del proceso REDD+	<ul style="list-style-type: none"> ✓ Se presentan avances sobre los logros a la fecha en el cumplimiento de los hitos de medio término: instauración del Comité Ejecutivo, Instauración de la Comisión Interinstitucional, Secretaría Ejecutiva conformada y trabajando, además, en proceso de contratación de consultores que se integren al proceso, está el plan de consulta elaborado, también se tiene un plan SESA elaborado, el componente de NR, MRV está avanzando. ✓ Consultas: qué ha pasado con el bloque de los 5 TIs que no se han integrado?: se ha tratado desde la Secretaría REDD+ varias formas de acercamiento, pero no se nos ha brindado el espacio. Presentamos en una comisión de alto nivel sobre qué es REDD+ y la construcción de una estrategia en conjunto. Pero no se ha recibido respuesta de parte de ellos para nuestro acercamiento, por el momento se les ha dado información. Se decidió que si ellos quieren integrarse pueden tener su propio coordinador, pero no se ha recibido respuesta. ✓ Levi: definir lo que se monitorea y cómo se monitorea. ✓ Capacidad intelectual. No se trata de cerrarse y que no hagamos nada, pero debemos negociar bien porque los contratos con UNREDD no son confiables. Hace referencias de casos como Guatemala. Bajo qué términos Fonafifo negoció con UN-REDD, debemos tener todo por escrito para asegurarnos que la producción intelectual UNREDD la respete. Las Salvaguardas no son para REDD+, son globales, algunas no aplican, pero otras podemos decidir

usarlas.

- ✓ Miriam resume lo que Levi plantea: conocer cuál es el compromiso de fonafifo con UN-REDD, asegurarse que el producto de esto no lo tome UNREDD como suyo.

Levi presenta sobre salvaguardas:

- es un procedimiento mediante el cual se protege un derecho (uso del bosque, la participación, culturas y costumbres, consulta y participación, entre otros que consideremos importantes).
- Con vinculantes, con fundamento legal y obligatorias
- Construida de forma participativa entre el gobierno y los pueblos indígenas y comunidades: definir con Fonafifo en qué marco jurídico está esto?
- Etapas: a) preventiva: por ejemplo que en el marco de REDD diga que se van a implementar hidroeléctricas, pero la salvaguarda preventiva debe aplicarse en este caso. (en este caso sería el Plan de Monitoreo y el responsable es Fonafifo) B) Seguimiento: debe tener mecanismos de seguimiento desde la instancia de coordinación de los pueblos y supervisan la aplicación del protocolo de consulta. C) Mecanismos de corrección: la salvaguarda debe ser vinculante, tener un anclaje en el sistema jurídico vigente. **Cómo garantizamos nosotros que el plan de consulta aprobado con don Jorge Mario, una vez que cambie el Gobierno, no se diga que eso fue firmado en gestión anterior y no sea válido?? Qué herramienta tenemos nosotros para asegurarnos que esto no suceda?** En respuesta a esto, Miriam Miranda responde que como tal, aún no tenemos un Plan de Consulta para hacerlo, que eso es lo que se está en proceso de realizar y parece justo que D) Sistema de sanción por si alguien las incumple. Por tal razón es que debemos hacer algo que efectivamente nos vaya a servir.
- Es clave la discusión con INDER
- Salvaguardas del Banco Mundial
- Tabla de base legal de las salvaguardas: marco legal costarricense: (Ley Indígena, Ley Forestal, Sala IV, otras leyes conexas). Marco Internacional (Corte internacional de derechos humanos, convenio 169, declaración de las naciones unidas, otros), Marco Indígena (
- Ejemplo de Panamá: los indígenas le hicieron demanda al gobierno al inicio de REDD+ porque no tiene ratificado el convenio 169, la corte interamericana y está fallo a favor y obligó al gobierno a aplicarlo aunque no estuviera ratificado. La segunda demanda fue porque el gobierno no aceptó la participación indígena del proceso, no aplicó el principio y aquí se hizo una demanda con las Naciones Unidas. Así se exigen las salvaguardas: cuando no se están cumpliendo podemos acudir a defender a cualquiera de estas instancias.
- Si nosotros vamos a meternos en un Plan de monitoreo y salvaguardas, debemos hacerlo bien porque esta es la única herramienta para defendernos luego. Debemos tener un esquema de monitoreo de Salvaguardas bien fortalecido para que no nos perjudiquen.
- UN_REDD debe respetar los derechos de nuestra propiedad intelectual. El derecho de propiedad intelectual debe estar siempre ahí. Crear tribunal cultural indígena. No se puede usar la información sin el consentimiento de ese tribunal.

	<ul style="list-style-type: none"> - Miriam finaliza diciendo que las salvaguardas de Cancún no se pueden cambiar, pero que debemos trabajar con lo que se tiene, aplicarlas a lo local y que estas Salvaguardas a lo Tico, que alimenten el proceso... expresa que estamos hablando en el mismo idioma, que no se tiene nada en contra de lo planteado por Levi, pero que debemos empezar a trabajar y construir. - Miriam pregunta qué se va a hacer con todo lo que se construye aquí, nadie va a poder hablar de ellas, ? - Otro participante: cree que el sistema de salvaguardas es un proceso que requiere tiempo, y que se necesitan más de dos días, donde pueda que incluso no surja nada. - Levi: no es que nadie hable de ellas, es que no se usen sin autorización para otros fines que no sean nuestros. Cuando se firma una cláusula del BM establece que el consultor no puede utilizar su producción en X tiempo, eso es lo que nosotros estamos hablando.
<p>b. Relación entre las Salvaguardas Cancún y el Proceso SESA</p>	<ul style="list-style-type: none"> o Pedir apuntes a Sergio. o Si somos TIs con realidades diferentes, cómo hacerlas específicas a cada una de estas realidades? R/ debemos encontrar una forma de hacerlo genéricamente porque un sistema individual es complejo y poco operativo, de forma que el país tenga una Salvaguarda, por ejem en el manejo forestal, que sirva para los TIs y otros sectores. o Es importante elaborar indicadores sencillos de monitorear pero bien efectivos para asegurar su cumplimiento. / a la hora de hacer los documentos tenemos que tener mucha visión sobre lo que se escribe y ampararnos en sustentos legales que nos brinden base para poder defender lo que se proponga. o Calixto: es fundamental que el documento que se haga, se respete la cosmovisión indígena de cada TI o Levi: cuando se habla de Salvaguardas, no hay duda que hay algo jurídico involucrado. Qué se debe involucrar genérico para todos? Todo se debe redactar en función de esto y cada uno lo hace a lo interno de su TI, solo que la redacción debe ir de forma genérica (cada TI lo hará de la forma que crea conveniente), pero que no pase lo que sucede ahora que a unos se les permite algo y a otros no. o Miriam: ejemplo: las Instituciones del estado deben respetar la organización socio política de cada TI. Es decir, el marco jurídico debe permitir a los grupos operar. o Anastasio: todos somos representantes de TIs, aquí se debe hacer la programación y todo lo que se pueda trabajar, pero al final todos los que definen esto es la asamblea, porque se está en representación de mucha gente. R/ esto es un inicio y se construirá con lo que cada TI establezca, es decir, se trabajará una consulta según la cosmovisión y dinámica de cada TI según lo que ustedes expresen. /Pide le expliquen el rol de las ADIs? Levi le explica que una salvaguarda es la aplicación de la reglamentación de su TI, po lo que el rol de la ADI es que son quienes definirán esta norma de acuerdo a cada TI. Las salvaguardas debe tener un sustento jurídico, sino, no es salvaguardas. Todo debe sustentarse jurídicamente. o Derechos consuetudinario (ojo). o Ezequiel (Bribri): Poquito a poco voy entendiendo y caminando en lo que ustedes están diciendo. Hay muchas personas mayores que cuando se les vaya a hablar de este tema, van a pensar, porqué me hablan de esto? Nosotros históricamente hemos cuidado el ambiente porque es algo que nos han enseñado, si faltamos el respeto a esto, no es porque no lo sabemos, sino por otros intereses. Nosotros los Bribri sabemos cuál es el proceso para entrar a un TI por

ejemplo. Pero si hay reglas jurídicas Nacionales e Internacionales, la gente prueba a los indígenas, porque si alguien habla español lo entiende, pero si no, lo va a ver ajeno a él. Qué tenemos que hacer aquí? Si ya somos conocedores, debemos ir plasmando eso.

- Oscar: las salvaguardas de los lugares sagrados reconocidos por el derecho constitucional de TI, debe ser respetado no en el papel, sino en la realidad, pero muchas veces hasta las mismas instituciones se hacen de la vista gorda. El acceso oportuno a la información es algo que debería incluirse en estas salvaguardas. R/ en el planteamiento de consulta hay una forma de organización en que la información sea bajada a los TIs por parte de estos líderes, aunque no se han podido implementar todavía este proceso.
- Cómo nos garantizan que estas salvaguardas sean en el futuro vinculantes y respetadas?
- Anastasio: (para doña Justa y Levi), porqué no nos organizamos y hacemos un taller interno de la RIBCA para entender mejor estos temas (por ejemplo, cómo se como el tema de la cosmovisión de la Ribca), cómo yo interpreto X cosa en cabecar, en bribri?
- Carlos: lo que estamos haciendo ahora es como familiarizarnos con el tema, aunque sabe bien que existe mucha inquietud sobre el tema. Si existe todo un protocolo para el TI Bribri y cabecar porqué no existe un protocolo para los otros grupos. Hay cosas establecidos sobre lugares sagrados, y han sido los mayores los que lo han elegido. Quiere orientar a todos los representantes a que es un objetivo común de defender la cosmovisión. Le preocupa que el Gobierno no está cumpliendo nada de lo que se está hablando, ahora hay una oportunidad de incluir esto bien claro para que sea realizable en corto y mediano plazo. Qué queremos poner en esta estrategia, siempre cuidando de no proponer algo que nos perjudique luego. Nadie va a obligar a nadie a meterse en algo que no quiere. El tema de salvaguardas es un tema de los gobiernos locales, (las definiendo como forma de organización y representación de los pueblos), cada TI debe definir sus salvaguardas para su TI y cada ADI definirá cómo llevarlo a su pueblo.
- Levi: para poder hacer un aporte a la mitigación de cambio climático y este ejercicio de salvaguardas nos lleva a cosas importantes como conocer nuestro instrumento jurídico accesible, construir nuestras propias herramientas para esto (un sistema de protección para... debemos crear nuestro propio concepto y normas para esto), basado en nuestro derecho consuetudinario, nuestra cosmovisión... aquí debemos trabajar en ver cómo se aplica cada cosa, debemos entrenarnos en la forma de aplicarlo y sobre todo de que se respete.
- **Levi: 4 temas fundamentales: tema salvaguardas, áreas protegidas, ordenamiento territorial, participación e información: ejes que hay que trabajar muy importantes.** Como enmarcar en el sistema jurídico, cómo lo hacemos aplicables y operacionalizamos.
- Miriam dice que a esto que Levi menciona ella solo agregaría en este trabajo el ver cómo y dónde lo incluyen
- **Se debe trabajar en conceptos como “SalvaGuardar algo” porque para mí, eso quiere decir, guardarlo.**
- Calixto: el tema de salvaguarda debe ir amparado a la parte jurídica, sino manejamos el tema de legislación, cómo nos asesoramos en este tema? Es importante que estemos asesorados en cómo amparar algo que queremos hacer, sino tenemos este conocimiento. Porque podemos decir algo, pero luego un abogado puede decir que no es amparado.... Y entonces perdimos el trabajo?
- Oscar: los TIs pueden decir que no, e igual esto lo podrían hacer... esa es la línea vieja, pero hay una segunda opción

	<p>que es de construir. Pero no siempre es así, y a veces hay cosas que no han sido respetadas. Debe haber claridad... y el Gobierno debe aplicar lo que se establezca.</p> <ul style="list-style-type: none"> ○ Carlos: considera importante que se vele porque el Gobierno aplique lo que se proponga. ○ Oscar: hace una observación: nosotros estamos aquí por un plan de vida para Nuestros TIs, esto no es por dinero, es por algo más importante, aquí negociamos algo más importante que la plata. No es que renunciemos a la plata, pero nos interesa negociar bien otros aspectos. ○ Levi: yo creo que al final de esta carrera nos va a pasar como a Panamá. El gobierno de panamá no quiso aceptar lo propuesto por los pueblos en Panamá. En nuestro caso, nosotros estamos mejor armados de este tema, pero estamos conscientes de que Fonafifo está como en el quinto nivel del Gobierno... ○ Justa: hay mucho insumo como para entrar al tema, debemos recalcar y reforzar lo que Oscar dijo, apegándonos a nuestra cultura. Los facilitadores debemos meternos muy bien en la cabeza de los grupos. Nosotros sabemos muy bien que es una construcción. El tema que nos interesa es cómo garantizar que se cumplan las leyes en nuestros TI, nosotros no estamos sentándonos para mirar la plata, no es que no la queremos, pero este no es nuestra prioridad. Nosotros somos pocos, pero con mucha fuerza. CR está apostando, la mayor parte de las zonas verdes está en zonas indígenas y eso es lo que nosotros cuidamos. CR está casi en el primer lugar de lo que es la zona verde (protección). Fonafifo no nos está regalando plata, esto es por lo que estamos haciendo, la negociación es que nosotros digamos cómo lo queremos. Aquí se habla mucho de leyes, pero en este momento no se está respetando, qué está haciendo el gobierno? Hay convenios, hay pronunciamientos internacionales, pero qué se hace con eso?, nosotros estamos viviendo esto en carne propia (pone un ejemplo de un lugar que están excavando en la zona), y que no se están cumpliendo todos estos pronunciamiento. Por ejemplo, el TLC no fue consultado, se pasó por debajo de la mesa y ahora el TLC está por encima de nosotros. Si nosotros vamos a construir, no vamos a quedarnos con los brazos cruzados, lo que queremos es que la construcción que se haga y los compromisos que se vayan a adquirir que queden bien plasmados y amparados legalmente para poderlos defender. Aquí están los gobiernos locales y tenemos mujeres, nuestra madre tierra es mujer, y por más gobiernos locales, nosotras como mujeres al igual que la madre tierra damos vida y vamos a defender con plata y sin plata. Por eso nos interesa que los facilitadores comprendan esto, sobre cómo vemos a la madre tierra y lo que queremos para todos los que vivimos en este planeta.
<p>c. Salvaguardas Sociales y Ambientales.: análisis Primera Salvaguarda</p>	<p>Ver cuadro N°1.</p>
<p>Sesión de trabajo del Viernes 02 de agosto</p>	
<p>d. Salvaguardas Sociales y Ambientales.: análisis Primera Salvaguarda</p>	<ul style="list-style-type: none"> ○ Se empieza a discutir la construcción que se empezó en la sesión de trabajo del jueves 01 de agosto. a. Tema ordenamiento: ver cuadro resultados

	<p>b. Tema Áreas protegidas: pedir apuntes a Silvia y Sergio.</p> <ul style="list-style-type: none"> ○ Levi: nosotros no podemos brincar el tema de la consulta y el consentimiento libre, previo e informado. ○ Temas claves ordenamiento territorial: El derecho que tenemos los indígenas al uso de nuestros espacios culturales y sagrados. ○ Oscar y Calixto: comentan sobre áreas sagradas que no aparecen en el mapa y son suyas. Miriam: Respeto a los sitios sagrados incorporados al SINAC. ○ Calixto: dar revisión a los límites territoriales que no están incluidos en sus TI, hay TI propios que no tienen límites. ○ Levi: el mapa de RIBCA tiene un mismo mapa de varios TI pero fraccionada en bloques. El primer principio que hay que defender es el demostrar que antes de eso ya había derecho cultural, el segundo principio es una que estos lugares son la base de la cultura indígena. Un tercer paso es lo que llevaría a establecer un cambio en el manejo. No estamos hablando tonteras, ya hay un proyecto para carretera. ○ Anastasio: habla sobre la historia de ríos de la zona, ○ Levi: REDD+ es una estrategia, no un proyecto. Aclara que por ejemplo: se establecerán proyectos en el marco de la estrategia REDD según las salvaguardas del TI. <p>c. Tema Manejo Forestal:</p> <ul style="list-style-type: none"> ○ Levi, ahora que se va a fomentar el uso de la madera, no podemos permitir que se use conceptos y lineamientos de otros. Nosotros debemos definir categoría de uso de suelo para hacer una legislación en torno a uso (hay dos vulnerabilidades: que luego no se pueda hacer nada por el plan de manejo y ○ Miriam: Para el uso forestal se debe respetar las categorías de uso definidas por los TIs / las ADIS deberían definir cuáles son estas categorías de uso de sus recursos. Las ADIs pueden definir que los los sistemas de uso de suelo no son únicamente forestales, sino que ahí entra el concepto de uso tradicional porque encierra varias cosas: permita ser una escuela cultural para los niños. Si estamos impulsando un PSA indígena, lo que queremos hacer es cubrir esta gran gama de usos que se realizan (ejemplo, porque no se puede pagar PSA a los agricultores de cacao ecológico??). ○ Miriam: no decir solo que vamos a hacer categorías de uso forestal, sino de agricultura también y ser innovadores. Complementar las actividades. ○ Marcos: dice que por eso es que usan el termino de Uso tradicional (encierra agricultura, ganadería, forestal, otros). ○ Miriam: participación y consulta, qué es? Ideas de los participantes: lo estamos haciendo
d. SESA y lo que sigue	<ul style="list-style-type: none"> ○ Comentan sobre el tiempo que ha durado los trámites de aprobación de las consultorías de las ADIs. ○ Levi: el plan de consulta está conformado por 4 bloques y cada uno tiene su presupuesto. Ya algunas ADIs tienen un plan territorial... y las salvaguardas establecidas

	<ul style="list-style-type: none"> ○ Carlos: que se vea el tema indígena en el INDER como tal. Meterlo como salvaguarda de ordenamiento que las instituciones del estado están obligadas a respetar el marco jurídico ○ Miriam: disponer de un plan de acción de recuperación de tierras por organización indígena. ○ Miriam: pregunta si tienen identificados la población No indígena que vive en los TI? Nayri, Bribri, Bajo Chirripó, ○ Carlos: la situación es muy complicada con kekoldi, el mismo estado anuló el límite de la reserva de cocles a otro sitio, kekoldi está reclamando 5 mil Ha y el contencioso dijo que si se le violentaron derechos, <p>Justa: los 24 TIs defendiendo esto y el estado no puede quitarse porque está en la mira del mundo para ver el ejemplo de CR. Nosotros somos la piedra en el zapato. Muchos está discutiendo, pero no tienen argumentos, nosotros si lo tenemos. Estamos dando los primeros pasos y hay que incorporar a más líderes y personas para que vayan dando sus aportes de los diferentes TIs. Ahora si hay que empezar a incorporar a todos estos líderes para ir construyendo y sea posible llevar más claro el mensaje a los demás de lo que nosotros lo teníamos cuando iniciamos el proceso.</p> <p>Anastasio: qué va a pasar con el PSA cuando esto empiece a funcionar?</p>
Temas de Levi con el Bloque RIBCA	<ol style="list-style-type: none"> 1. Reunión de la Ribca para replantear temas, actualizar a otras personas que apenas están ingresando, fortalecer al grupo y replantearse. 2. Que cada ADI termine sus cambios 3. En la ribca ingresa gente nueva y esto no quiere decir que el proceso se atrase, sino que se debe trabajar para que esto avance. La ribca juega un papel coordinador del espacio político. Hay que revisar aspectos, los nuevos integrantes de las juntas directivas tienen nuevos y mayores retos para posicionar a los TI 4.
6. Sobre el desarrollo: dificultades, aspectos que facilitaron la ejecución de la actividad, nivel de participación de los asistentes (desarrollar brevemente)	La sesión de trabajo constructivo tuvo mucha participación de los asistentes y apropiación del tema de Salvaguardas según la necesidades de sus TIs.
7. Situaciones identificadas que son importantes de retomar y/o dar seguimiento	El tema de UN-REDD causa mucha controversia en este grupo.
8. Resultados obtenidos (logros, acuerdos y nivel de avance)	Ver cuadro con resultados de la sesión de análisis y discusión constructiva de Salvaguardas sociales y ambientales.

9. Recomendaciones	Emplear la metodología constructiva en los próximos talleres con los TIs
10. Otras consideraciones	
Anexos: Fotografías, listas de asistencia, agenda de la actividad, materiales de apoyo utilizados.	

Taller: Análisis y discusión RIBCA, respecto a Salvaguardas ambientales y sociales y proceso de Evaluación Estratégica Ambiental y Social (SESA) del proyecto REDD+ . Propuesta metodológica.

Principio del taller

La estrategia REDD se fundamenta en el marco institucional internacional y nacional

Objetivos:

✓ **Objetivo General:**

Analizar y discutir las salvaguardas Cancún y Banco Mundial en el marco de los diferentes acuerdos, declaración y políticas internacionales y en el marco institucional nacional.

✓ **Objetivos específicos:**

1. Informar a líderes indígenas del Bloque Territorial del Atlántico liderado por RIBCA de los avances del proceso de REDD+ en Costa Rica.
2. Dar a conocer a los líderes indígenas el concepto e importancia de las salvaguardas, como se componen y como se aplican. Lograr establecer los parámetros y mecanismos eficaces que permitan que los acuerdos alcanzados con los Pueblos indígenas sean efectivos en virtud de las obligaciones contraídas por el estado costarricense en derecho internacional, declaración de las Naciones Unidas y demás acuerdos internacionales para incorporarlas en el sistema de información sobre salvaguardas ambientales y sociales.



Agenda Análisis y discusión RIBCA, respecto a Salvaguardas ambientales y sociales y proceso de Evaluación Estratégica Ambiental y Social (SESA) del proyecto REDD+

<i>Sesión de trabajo: Jueves 01 de agosto del 2013</i>				
Hora	Actividad	Descripción de la actividad	Responsable	Materiales requeridos y cantidad
8:30-9:00 a.m	Presentación	Presentación de participantes y descripción de los	Sergio Muñoz, personal de Secretaría	Carpetas para participantes: lapicero, hojas de

<i>Sesión de trabajo: Jueves 01 de agosto del 2013</i>				
Hora	Actividad	Descripción de la actividad	Responsable	Materiales requeridos y cantidad
		objetivos de la actividad	REDD, Leví Sucre.	apuntes, copia de los objetivos y agenda de la actividad. Copia documento resumen de salvaguardas
9:00 -9:30 am	Proyecto REDD+ Costa Rica: objetivo, metas, acciones estratégicas y proceso SESA	Presentación avances proceso REDD+	Miriam Miranda	
9:30 – 10:00 am	Receso para café			
10:00-11,am	Relación entre las Salvaguardas Cancún y el Proceso SESA	Marco teórico sobre salvaguardas	Levi Sucre	Cartel con las Salvaguardas de Cancún. Carpeta de participantes. Proyector, computadora
11 am-12m	Salvaguardas Sociales y Ambientales.: análisis Primera Salvaguarda	Con apoyo del material impreso se procede a un análisis con las y los participantes de cada salvaguarda a partir de : -Contenidos de la salvaguarda (que implica o propone) -Expectativas de las y los participantes acerca de la salvaguarda: ¿Qué esperarían de esta salvaguarda en cuanto a beneficios u oportunidades? -Preocupaciones: ¿consideran que puede tener efectos negativos para la población indígena? -Rol de la población indígena . Se desarrollará una	Miriam Miranda	Cartel con las Salvaguardas de Cancún. Proyector, computadora. Fichas grandes de diversos colores. marcadores de diversos colores pliegos de papelógafos rollos de cinta adhesiva

<i>Sesión de trabajo: Jueves 01 de agosto del 2013</i>				
Hora	Actividad	Descripción de la actividad	Responsable	Materiales requeridos y cantidad
		discusión facilitada, utilizando fichas para escribir las opiniones de las y los participantes y colocarlos en los carteles correspondientes a cada salvaguarda, identificándolas como atinentes a la salvaguarda, al proceso SESA u a otro proceso.		
12:00 m-1:00pm	Almuerzo			
1:30pm-2:30 pm	Salvaguadas Sociales y Ambientales.: análisis detallado Segunda Salvaguarda	De acuerdo a la metodología	Sergio Muñoz	
2:30:00pm - 3:30 pm	Salvaguadas Sociales y Ambientales.: análisis detallado Tercera Salvaguarda	De acuerdo a la metodología	Miriam Miranda	
3:30 pm-4:30 pm	Salvaguadas Sociales y Ambientales.: análisis detallado Cuarta Salvaguarda	De acuerdo a la metodología	Sergio Muñoz	
4:30 pm	Cierre de la Actividad		Miriam Miranda, Sergio Muñoz	

<i>Sesión de trabajo: viernes 02 de agosto del 2013</i>				
Hora		Descripción de la actividad	Responsable	Materiales requeridos y cantidad
8:30 am-9:00 am	Inicio de actividad	Recepción a los participantes, explicación de la metodología del día	Sergio Muñoz, Miriam Miranda, equipo de REDD+ y salvaguadas	
9:00 am-	Continuación :	De acuerdo a la	Sergio Muñoz,	

<i>Sesión de trabajo: viernes 02 de agosto del 2013</i>				
Hora		Descripción de la actividad	Responsable	Materiales requeridos y cantidad
10:00 am	Salvuardas Sociales y Ambientales.: Quinta Salvaguarda	metodología		
10:00-11 a m	Continuación : Salvuardas Sociales y Ambientales.: análisis detallado Sexta Salvaguarda	De acuerdo a la metodología	Miriam Miranda,	
11 am: 12:00 pm	Continuación : Salvuardas Sociales y Ambientales.: análisis detallado Séptima Salvaguarda	De acuerdo a la metodología	Sergio Muñoz,	
12:00-1:00pm	Almuerzo			
1:00 pm-2:00 pm	Definición de actividades de seguimiento, cierre de la actividad	Valoración de resultados, planificación de actividades de seguimiento		

SALVAGUARDAS AMBIENTALES Y SOCIALES, COP 16, CANCÚN

- a) La **complementariedad o compatibilidad de las medidas** con los objetivos de los programas forestales nacionales y de las convenciones y los acuerdos internacionales sobre la materia
- b) La **transparencia y eficacia de las estructuras de gobernanza forestal nacional**, teniendo en cuenta la legislación y soberanía nacionales
- c) El **respeto a los conocimientos y los derechos** de los pueblos indígenas y los miembros de las comunidades locales
- d) La **participación plena y efectiva** de los interesados, en particular los pueblos indígenas y las comunidades locales en REDD+
- e) La **compatibilidad de las medidas** con la conservación de los bosques naturales y la diversidad biológica
- f) La **adopción de medidas** para hacer frente a los riesgos de reversión
- g) La **adopción de medidas** para reducir el desplazamiento de las emisiones.

Cuadro N°1. Sesión de trabajo sobre análisis de Salvaguardas

Tema	Marco Jurídico	Instrumentos
Ordenamiento		Tenencia de la tierra (resolver conflicto de herencia de las tierras establecido por los indígenas) Lo derechos sobre la tierra dentro del TI se rigen por lo que establezca la entidad definida por el TI.
Áreas protegidas		
Manejo Forestal		
Participación e información		
Saneamiento de los territorios		Solo los indígenas podrán ser beneficiarios de la estrategia REDD+ dentro de los TI
Derechos consuetudinarios		
Cosmovisión indígena		
Autonomía de los TI		
Identidad		El indígena es definido por su propio pueblo, instaurar en los territorios indígenas el tribunal de derecho propio y el consejo de mayores, conformadas por las ADIs
Respeto a la Gobernanza Indígena		
Decreto de administración de los Ti cuando tienen		

terrenos sagrados dentro del área protegida del MINAE. Calixto habla del decreto 18 207.		
--	--	--

Comentarios de esta actividad:

- ✓ Un tema importante es que las mujeres estemos incluidas en el marco jurídico a nivel nacional- enfoque de género. El papel de la mujer no debe estar invisibilizada. Debe quedar en un marco legal.
- ✓ Quién tiene voz y voto en un TI? Quién define esto? De quién es este criterio?
- ✓ Como cada territorio es autónomo, debe haber una salvaguarda que plantee quien es y quien no indígena?
- ✓ Miriam: Ya las mujeres están muy empoderadas... cómo ponemos esto en el papel?
- ✓ Las salvaguardas lo que hace es definir
- ✓ Como los líderes nos apropiamos del convenio y defendemos nuestros derechos, hacerlos valer. Están ahí muchos instrumentos, pero no se han operacionalizado.
- ✓ Un estatuto donde todos los asambleístas o representantes del tribunal no sean únicamente de las ADIs.
- ✓ Carlos Cascante: el estado no cumple las cosas, pero quién nos garantiza que se va a cumplir? Ej, el fiscal general resolvió en el 2012 que los fiscales generales de cada lugar deben atender inmediatamente que si un indígena llega a poner una denuncia, debe dársele atención rápida y con un traductor, pero esto no ocurre, aún siendo una orden de sus superiores. En el 2001 o 2002 el Juzgado penal señaló que las ADIs deben de certificar de quien son los territorio. Otro caso es que en un TI no habrán Asadas, sino que la única propietaria puede ser la ADI.
- ✓ Miriam: porqué Aditibri si ha logrado que se les cumpla el marco jurídico y otros no? Ha fallado algo en el empoderamiento de todos los demás TI al igual que lo ha logrado Aditibri?. Victor lo asocia a que no hay suficiente empoderamiento, a que no se han unido, por ejemplo, en Ribca, se respetan porque es la unión empoderada de 8 TI. Los Gnobes ahora lo están empezando a hacer. / Para Levi, no todo es empoderamiento.
- ✓ Miriam: respeto a la gobernanza indígena es otro tema
- ✓ Calixto: nosotros defendemos nuestros derechos, los derechos que están ahí.
- ✓ Levi: los riesgos SESA identificados, es algo que ya vamos desmenuzando. Otro tema visto es lo de consulta (esto es lo forma parte del consentimiento libre, previo e informado). / habla de organización tradicional (y tienen una reyna)... este grupo no salió de ningún lado, no tiene estructura propia.
- ✓ Miriam: nosotros mantenemos respeto a la autonomía, la gobernanza. Hoy se ha estado trabajando con los temas que ustedes mismos construyen. En algún momento se deben discutir principios para algunos temas (ejemplo, qué es gobernanza: porque esta es muy distinta en cada TI para su operatividad).
- ✓ Levi: habla de organización tradicional (y tienen una reyna)... este grupo no salió de ningún lado, no tiene estructura propia. Explica que la junta directiva son nombradas por Asamblea y ellos son los que definen quién ve las cosas.
- ✓ Tareas para el viernes 2: qué temas están pendientes. Qué nos está faltando, sistematizar.

R educción de
E misiones por
D eforestación y
D egradación del Bosque
+ y más



REDD+

COSTA RICA

REDUCCIÓN DE EMISIONES
POR DEFORESTACIÓN Y
DEGRADACIÓN DEL BOSQUE
Y MÁS.

PLAN DE TRABAJO SESA REDD+ COSTA RICA

Octubre, 2013

Elaborado por Secretaria REDD+



CONTENIDO

INTRODUCCIÓN.....	3
ANTECEDENTES	4
GOBERNANZA PARA EL ANALISIS ESTRATEGICO SOCIAL Y AMBIENTAL (SESA).....	5
OBJETIVOS DEL ANALISIS ESTRATEGICO SOCIAL Y AMBIENTAL (SESA).....	6
ALCANCE DEL ANALISIS ESTRATEGICO SOCIAL Y AMBIENTAL (SESA).....	6
HITOS, ACTIVIDADES Y PRODUCTOS QUE DIRIGEN EL ANALISIS ESTRATEGICO SOCIAL Y AMBIENTAL (SESA), COSTA RICA.....	8
LINEA DEL TIEMPO DEL PLAN DE TRABAJO PARA EL ANALISIS ESTRATEGICO AMBIENTAL Y SOCIAL, (SESA) COSTA RICA.....	12
VÍNCULOS DEL ANALISIS ESTRATEGICO SOCIAL Y AMBIENTAL (SESA) EN EL MARCO DE LA ELABORACIÓN DE LA ESTRATEGIA REDD+ COSTA RICA.....	15
Niveles de participación para el ANALISIS ESTRATEGICO SOCIAL Y AMBIENTAL (SESA) en el marco de la elaboración de la Estrategia REDD+ Costa Rica.....	16
PRESUPUESTO PARA EL ANALISIS ESTRATEGICO SOCIAL Y AMBIENTAL (SESA) EN EL MARCO DE LA ELABORACIÓN DE LA ESTRATEGIA REDD+ COSTA RICA.....	18
Anexos.....	19
Anexo n°1. Memoria Nacional SESA, 2011.....	19
Anexo n°2. TDRs de estudios técnicos de diagnóstico.....	19

INTRODUCCIÓN

La Evaluación Estratégica Ambiental y Social (SESA, por sus siglas en inglés) es una metodología analítica que incluye un proceso participativo, la cual apoya la fase de preparación y contribuye al diseño de la Estrategia Nacional REDD+ desde la perspectiva de los actores clave. La SESA ha sido adoptada por el Comité de Participantes del Fondo Cooperativo para el Carbono de los Bosques (FCPF), una alianza global de más de 50 países, como un requisito para el cumplimiento de las políticas operacionales ambientales y sociales del Banco Mundial.

La SESA busca además integrar consideraciones sociales y ambientales durante el proceso de diseño de la estrategia REDD+ y su producto principal es el Marco de Gestión Ambiental y Social (ESMF por sus siglas en inglés), el cual guiará la fase de implementación para REDD+ en lo correspondiente a la gestión efectiva de los riesgos e impactos sociales y ambientales. El Marco de Gestión Ambiental y Social (ESMF) es el instrumento operacional que especificará los procedimientos e instrumentos para la gestión ambiental y social que acompañarán la implementación de actividades futuras en el terreno en base a la estrategia nacional REDD+; con el objetivo de realzar los beneficios ambientales y sociales y proporcionar medidas de mitigación y manejo de riesgos e impactos asociados a dichas actividades.

El proceso SESA a lo largo de la fase de preparación de la estrategia nacional fortalece el diálogo y la inclusión de las perspectivas de los diferentes grupos de actores promovido desde la preparación del R-PP. Como antecedente, el SESA se da inicio con el Taller Nacional SESA multi-sectorial y multi-actor realizado en mayo 2011 en San José donde se dio a conocer la propuesta de construir una estrategia nacional REDD+ y se realizó un análisis de los riesgos y beneficios sociales y ambientales que las 10 opciones estratégicas propuestas podrían representar desde la perspectiva de los diferentes grupos de actores claves.

En el presente documento, se desarrolla el Plan de Trabajo SESA, para Costa Rica, en el marco de la elaboración de la Estrategia REDD+ proponiendo una ruta crítica de actividades, dialogo y retroalimentación en base a los estudios analíticos priorizados y la preparación del Marco de Gestión Ambiental y Social (ESMF).

ANTECEDENTES

En el 2008, el gobierno de Costa Rica tomó el reto de desarrollar una Estrategia REDD+ y en su condición de miembro del Fondo Cooperativo para el Carbono de los Bosques (FCPF por sus siglas en inglés), el cual tiene como Socio Ejecutor y ente fiduciario al Banco Mundial. Para ello elaboró una propuesta conocida como R-PP, la cual fue aprobada por este organismo internacional en el año 2011, asignándose de esta forma un monto de 3.6 millones de dólares para el diseño de la Estrategia de país.

Dentro de la fase de diseño de la Estrategia, el FCPF requiere la aplicación de la Evaluación Estratégica Ambiental y Social (SESA por sus siglas en inglés). Este es un proceso que reúne “Una gama de enfoques analíticos y participativos que permiten integrar las consideraciones ambientales y sociales en el marco de políticas y programas, y evaluar sus interrelaciones económicas, políticas e institucionales”. SESA busca la incorporación de las consideraciones ambientales, sociales y legales en el proceso de preparación de la Estrategia REDD+.

A partir de la incorporación de Costa Rica en el apoyo del proceso de Cambio Climático mundial, y siendo miembro del FCPF, se realiza el Taller Nacional SESA (4 y 5 de mayo de 2011). El objetivo de este taller nacional fue: “Priorizar los temas ambientales, sociales e institucionales desde la perspectiva de las partes interesadas relevantes (PIRs)¹”. SESA es el pilar, que integra esfuerzos técnicos, forestales y socio-ambientales, mediante diversas técnicas inclusivas de participación social y trabajo analítico, que permiten generar un portafolio de iniciativas (opciones estratégicas de políticas) que direccionen al país en el proceso de implementación de una Estrategia REDD+.

Con fondos de GiZ se logró establecer la organización socio política de los campesinos y de los territorios indígenas definiendo su representatividad ante el Comité Ejecutivo. Esto es un elemento fundamental para la implementación del análisis estratégico ambiental y social y la gobernanza de la Estrategia REDD+.

La Estrategia REDD+ para Costa Rica, se desarrolla mediante una serie de iniciativas de índole participativo o construcción conjunta entre los diversos actores involucrados en el sector forestal nacional e integrado en sus diversos componentes: monitoreo verificación y validación, nivel de referencia, consulta, el marco para la gestión ambiental y social; esto ultimo en el contexto del proceso de Evaluación Estratégica Social y Ambiental (SESA). Este enfoque participativo es fundamental en la consolidación de una Estrategia REDD+ país modelo que permita acceder a los fondos de carbono.

¹ Las PIRs la conforman el conjunto de actores interactuando para la elaboración de la Estrategia REDD+, entre estos: campesinos, indígenas, sector académico, sociedad civil, Gobierno. El sector campesino y el indígena son los sectores que están involucrados directamente en el proceso SESA y de consulta. Para mayor detalle consulta el Plan de participación y diálogo temprano elaborado por la Secretaría REDD+.

Para que la Estrategia Nacional REDD+ en Costa Rica se implemente de forma efectiva y eficiente, será necesario tomar en consideración, además del marco normativo nacional, los acuerdos de los diferentes actores, ponerlos en la mesa de negociación y buscar oportunidades para todos los participantes. Al ser un proceso transparente y normado, permitirá a los actores, participar de forma activa en los diversos niveles de avance a lo largo del desarrollo de la Estrategia REDD+, rompiendo hitos de exclusión y asegurando las oportunidades de participación.

“(…) la participación pública, el cual no es más que el reconocimiento de la existencia del derecho de cada uno de los ciudadanos a participar en la construcción y mantenimiento de la sociedad en la que viven, reconocimiento que parte del supuesto fundamental de que en toda democracia, todos y cada uno de los individuos que la componen se encuentran libres y en condiciones de igualdad; de tal modo, que resulta incongruente con ese modelo la idea de sectores o grupos sociales que, con exclusión de todo el resto de la sociedad, se arroguen para si mismos el manejo de los asuntos públicos, por el contrario, implica que en la medida de lo posible, cada una de las personas tenga la posibilidad de contribuir en el manejo de la "res pública" .

Fuente: Sentencia 2002-10693 de las 18:20 del 07/11/2002. Sala Constitucional de la Corte Suprema de Justicia.

GOBERNANZA PARA EL ANALISIS ESTRATEGICO SOCIAL Y AMBIENTAL (SESA).

En el marco de los compromisos adquiridos por Costa Rica con el Forest Carbon Partnership Facility, con el Banco Mundial, con la comunidad internacional y con la sociedad costarricense, el país ha preparado los instrumentos de gobernanza que le permitan reportar la reducción de emisiones por deforestación y + de manera transparente ante las diversas instancias. En este sentido, se establece la Secretaría Ejecutiva, el Comité Ejecutivo y la Comisión Interinstitucional (Decreto Ejecutivo N° 37352-MINAET, La Gaceta N° 220, 14 de noviembre 2012). Asimismo, se facilita la organización socio política de los territorios indígenas y los pequeños productores agroforestales. La figura N° 1 muestra la estructura organizativa REDD+ para Costa Rica.

Figura N°1. Estructura Organizativa REDD+.

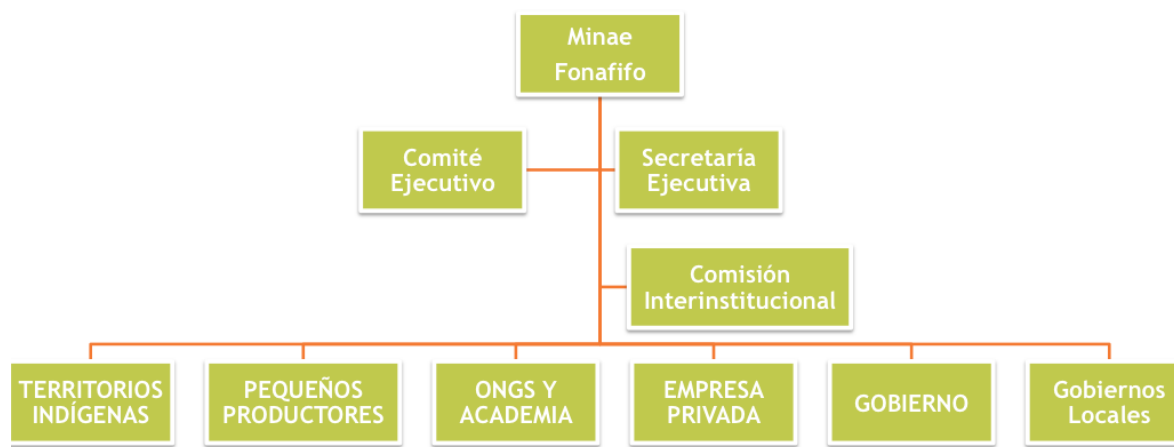

Fonafifo es el ente rector de la elaboración de la Estrategia REDD+, la Secretaría REDD+ se ha institucionalizado a lo interno de Fonafifo. El comité Ejecutivo y la Comisión Interinstitucional están establecidos por decreto para asegurar la gobernanza de la Estrategia. El rol del Comité Ejecutivo es de análisis y de brindar recomendaciones durante el proceso de desarrollo de SESA, ESMF y el proceso de consulta. La **Secretaría**, mediante el equipo social, es responsable de la implementación de las diversas actividades establecidas en el componente social, específicamente le corresponde la planificación e implementación del SESA, el proceso de consulta y el Marco para ESMF. Por su parte, los campesinos (pequeños productores) y territorios indígenas son los actores vinculados directamente con el proceso SESA, ESMF y consulta. Los otros actores del diagrama generan información técnica como insumo para la elaboración de la Estrategia REDD+.

La estrategia de comunicación es la herramienta de divulgación de SESA, la misma asegurará los canales adecuados de comunicación para que los diversos procesos se desarrollen de forma transparente para dar fe de la trazabilidad de la información a todos los actores involucrados.

OBJETIVOS DEL ANALISIS ESTRATEGICO SOCIAL Y AMBIENTAL (SESA).

1. Generar la información técnica requerida, a partir de la identificación participativa de los riesgos sociales y ambientales, seleccionados en el Taller Nacional SESA de mayo 2011. Para disponer de insumos técnicos, retroalimentados por los actores, que fundamenten una propuesta de recomendaciones de políticas públicas en el marco de la Estrategia REDD+.
2. Involucrar a los campesinos y pueblos indígenas en el proceso SESA para obtener su retroalimentación en las diversas actividades que este conlleva.

ALCANCE DEL ANALISIS ESTRATEGICO SOCIAL Y AMBIENTAL (SESA).

A partir del conocimiento técnico, social, ambiental, legal e institucional aportado por los cuatro estudios técnicos específicos (enlistados en la página 14 de este documento) y la retroalimentación de los actores involucrados, mediante su estructura organizativa y respetando su representatividad, se dispone de una propuesta de políticas públicas que deben incluir las medidas de mitigación (Salvaguardas) de los riesgos sociales y ambientales identificados durante el Taller Nacional SESA, mayo 2011.

SESA tiene como propósito, involucrar a los campesinos y pueblos indígenas, en el proceso de elaboración de la propuesta de recomendaciones de políticas de manera transversal desde la elaboración de las especificaciones técnicas hasta la obtención del producto final o informe técnico. Los actores serán protagónicos para la retroalimentación de los procesos establecidos en este plan; los mismos participarán a través del Comité Ejecutivo y las estructuras de representatividad desarrolladas en el marco de la Estrategia REDD+. El conjunto de productos (ver cuadro n° 1) se divulgarán en página Web y otros medios de difusión establecidos por la Secretaría REDD+.

Los estudios específicos versan sobre los siguientes ejes temáticos, en el apartado correspondiente a la metodología se discute el origen de los mismos.

1. Integración de los bosques primarios, secundarios y regeneración bajo el enfoque cultural indígena
2. Saneamiento de la situación de tenencia de la tierra en los territorios indígenas
3. Marco para el trabajo conjunto entre el Sistema Nacional de Áreas de Conservación y los territorios indígenas
4. Pago por servicios ambientales para territorios indígenas y campesinos
5. Monitoreo y Evaluación participativa en el Proceso de Inversiones de REDD+, propuesto por el sector Indígena
6. Manejo forestal sostenible en los terrenos privados incluidos en las Áreas Silvestres Protegidas
7. Beneficios de REDD+ asociados al cuidado del bosque y no a la tenencia de la tierra

La propuesta de recomendaciones de propuestas de políticas y sus respectivos planes de acción se construye sobre la información técnica, ambiental, social, institucional y legal generada por los estudios específicos, incorporando el conocimiento empírico que poseen los diversos actores involucrados.

En este contexto, se elaborará el Marco para la Gestión Ambiental y Social (ESMF por sus siglas en inglés) de la Estrategia REDD+ Costa Rica.

HITOS, ACTIVIDADES Y PRODUCTOS QUE DIRIGEN EL ANALISIS ESTRATEGICO SOCIAL Y AMBIENTAL (SESA), COSTA RICA

El cuadro N° 1 agrupa los hitos, las actividades y los productos a obtener mediante el proceso SESA y ESMF.

Cuadro N° 1. Hitos, actividades y productos SESA.

Hitos	Actividades	Productos
Estructuras sociopolíticas de los actores para participar en REDD+, a septiembre 2013	<ul style="list-style-type: none"> - Facilitación de diálogos, entre líderes indígenas, para la conformación de su propia estructura sociopolítica - Apertura de espacios de diálogo, para validar la propuesta de estructura sociopolítica por parte de los Tis - Sesiones de análisis para conceptualizar los riesgos (ejes temáticos), en el marco de la Estrategia REDD+ - Coordinación con los “mediadores culturales”, para la generación de información y el establecimiento de canales de comunicación adecuados - Coordinación con las estructuras de gobernanza establecidas para REDD+ - Identificación de mecanismos de comunicación, acordes con las estructuras sociopolíticas de los actores 	Estructuras socio políticas de las PIRs establecidas
Mecanismo gobernanza de la Estrategia REDD+, a septiembre 2013 y 2014	<ul style="list-style-type: none"> - Consolidación de la estructura organizativa de REDD+ Costa Rica - Funcionamiento de la estructura organizativa de REDD+ Costa Rica - Definición de facilitadores por actor, que permitan la comunicación entre la Secretaria Ejecutiva y los actores a nivel local - Dialogo temprano con las estructuras definidas por los actores y otras organizaciones representativas de estos, que están en proceso de incorporación en la formulación de la Estrategia REDD+ 	Mecanismo de gobernanza establecido y operando

	<ul style="list-style-type: none"> - Incorporación de la sociedad civil organizada (ONGs) en el mecanismo de gobernanza del proceso REDD+ 	ONGs incorporadas en la estructura de gobernanza de REDD+
Mapa de actores sociales en el marco de REDD+, a septiembre 2013	<ul style="list-style-type: none"> -Identificar puntos de afinidad que tienen los actores en el marco de la Estrategia REDD+ - Conceptualizar los actores, en temas relevantes para participar en REDD+ - Definir los niveles de participación² de actores en el marco de la Estrategia REDD+ - Elaboración de un Mapa de Actores, a nivel sectorial y regional, que integran la Estrategia REDD+ 	Mapa de Actores, a nivel sectorial y regional validado.
Plan de trabajo SESA (documento final) diciembre, 2013	<ul style="list-style-type: none"> - Identificación de los niveles de participación y comunicación establecidos - Definición de los ejes temáticos conjuntamente con las PIRs - Definición de los estudios técnicos de diagnóstico a elaborar que correspondan a los ejes temáticos - Elaboración del Plan de Trabajo SESA - Divulgación para retroalimentación - Incorporación de observaciones al plan de trabajo - Redacción del documento final 	Plan de Trabajo SESA para Costa Rica
Análisis de diagnóstico de los sectores indígenas y campesinos, a diciembre 2013	<ul style="list-style-type: none"> - Búsqueda de información documental, que permita conceptualizar el estado situacional de los actores - Entrevista con actores, para dimensionar las realidades de cada Sector - Elaboración del análisis situacional, que permita conocer la integración de los actores en el marco de la Estrategia REDD+ 	Documento diagnóstico de los sectores indígenas y campesinos.

² Ver apartado de Niveles de Participación.

<p>Especificaciones técnicas (TdR`s) para elaborar el Marco para la Gestión Ambiental y Social de la Estrategia REDD+ Costa Rica, a octubre 2013</p>	<p>-Elaboración de los TdRs para la Preparación del Marco de Gestión Ambiental y Social</p>	<p>TdRs para la Preparación del Marco de Gestión Ambiental y Social</p>
<p>Estudios técnicos de diagnóstico realizados, a julio 2014.</p>	<ul style="list-style-type: none"> - Elaboración de los TdRs para los estudios técnicos de diagnóstico - Retroalimentación de los TdRs de los estudios con base en los temas claves. - Desarrollo de los estudios técnicos de diagnóstico - Retroalimentación de los borradores de los estudios técnicos de diagnóstico - Análisis y recomendaciones para el diseño de la Estrategia Nacional REDD+ 	<p>Recomendaciones para el diseño de la Estrategia Nacional REDD+</p>
<p>Salvaguardas ambientales y sociales, para Costa Rica, en el marco de la Estrategia REDD+, a julio 2014.</p>	<ul style="list-style-type: none"> -Definición del discurso de comunicación, según el sector a trabajar, en el tema de salvaguardas -Realizar un Análisis de Afinidad entre las salvaguardas establecidas en el acuerdo de Cancún y las políticas operacionales del Banco Mundial -Implementación de Talleres, hasta el nivel operativo³, para dar a conocer la información relacionada con el tema de salvaguardas -Definición metodológica del abordaje de las salvaguardas a nivel nacional -Conceptualización participativa de las salvaguardas que guiarán el SESA y el ESMF Validar las salvaguardas propuestas, entre los diferentes sectores que participan en REDD+ -Formular una Matriz de Evaluación para la implementación de las salvaguardas nacionales -Elaboración del documento de salvaguardas a nivel nacional, que se integrará en el Reporte SESA -Realización un taller de presentación de resultados 	<p>Salvaguardas a nivel nacional formuladas</p> <p>Matriz de evaluación de salvaguardas nacionales</p>
<p>Propuestas de políticas para la elaboración del</p>	<ul style="list-style-type: none"> - Elaboración participativa de las recomendaciones de políticas y programas a considerar en la formulación de la Estrategia REDD+ 	<p>Recomendaciones de políticas y programas para la formulación de la Estrategia</p>

³ Ver apartado de Niveles de Participación.

<p>Marco para la Gestión Ambiental y Social de la Estrategia REDD+, a octubre 2014</p>	<ul style="list-style-type: none"> - Divulgación para la retroalimentación de propuestas de políticas y programas a considerar en la formulación de la Estrategia REDD+ - Incorporación de observaciones - Elaboración de documento final sobre políticas y programas a considerar en la formulación de la Estrategia REDD+ 	<p>REDD+</p>
<p>Reporte SESA, a diciembre 2014</p>	<ul style="list-style-type: none"> - Sistematización del conjunto de productos del proceso SESA - Elaboración del primer borrador del reporte SESA - Divulgación de este borrador para su retroalimentación - Incorporación de observaciones - Elaboración del documento final 	<p>Reporte SESA</p>
<p>Marco para la Gestión Socio Ambiental para la Estrategia REDD+ Costa Rica, a julio 2015</p>	<ul style="list-style-type: none"> - Elaboración del Marco para la Gestión Socio Ambiental para la Estrategia REDD+ Costa Rica - Divulgación para retroalimentación del ESMF - Incorporación de observaciones - Elaboración del documento ESMF vinculado al R-Package para la Estrategia 	<p>ESMF</p>

LINEA DEL TIEMPO DEL PLAN DE TRABAJO PARA EL ANALISIS ESTRATEGICO AMBIENTAL Y SOCIAL, (SESA) COSTA RICA

Se presenta en la siguiente Línea del Tiempo, los plazos y alcances de los productos propuestos en este Plan de Trabajo:



Fuente: Elaboración propia, 2013.

METODOLOGIA PARA EL ANALISIS ESTRATEGICO SOCIAL Y AMBIENTAL (SESA)

La evaluación social y ambiental es una metodología de análisis estratégico. En dicho proceso los actores juegan un papel protagónico y proactivo haciendo recomendaciones que deben ser tomadas en consideración para elaborar los productos finales (ver cuadro N° 1). El insumo principal para el análisis social y ambiental estratégico proviene del Taller Nacional SESA, mayo 2011. En el mismo, se validan las acciones estratégicas, definidas en el R-PP, que guían la elaboración de la Estrategia REDD+ Costa Rica. Adicionalmente, se identificaron los riesgos ambientales y sociales asociados a éstas acciones estratégicas (ver Memoria Nacional SESA, 2011 en anexo N°1). La aplicación metodológica SESA se facilita a partir de los estudios técnicos de diagnóstico los cuatro ejes temáticos seleccionados, los cuales se asocian a los riesgos sociales y ambientales identificados. Durante el proceso de análisis y construcción recomendación de políticas se tiene como eje transversal las políticas operacionales (salvaguardas) sociales y ambientales del Banco Mundial y el marco de salvaguardas ambientales y sociales establecidas durante la CMCC de Cancún, México.

En el Taller Nacional SESA, los participantes priorizaron los riesgos estratégicos identificados de mayor a menor impacto para el desarrollo de las actividades REDD+. En el mismo taller se revisó la priorización y se tomaron aquellos riesgos o asuntos estratégicos que se repitieron con mayor frecuencia. De esta forma, se seleccionaron los primeros cuatro que se enlistan a continuación, el quinto, se recomienda por los pueblos indígenas durante el proceso de participación y diálogo temprano. La aplicación metodológica SESA se desarrolla a partir de éstos.

En resumen, los ejes temáticos propuestos a la fecha son:

1. Integración de los bosques primarios, secundarios y regeneración bajo el enfoque cultural indígena
2. Saneamiento de la situación de tenencia de la tierra en los territorios indígenas
3. Marco para el trabajo conjunto entre el Sistema Nacional de Áreas de Conservación y los territorios indígenas
4. Pago por servicios ambientales para territorios indígenas y campesinos
5. Monitoreo y Evaluación participativa en el Proceso de Inversiones de REDD+, propuesto por el sector Indígena

Durante el proceso de análisis y construcción de recomendaciones de políticas se tiene como eje transversal las políticas operacionales del Banco Mundial y el marco de salvaguardas ambientales y sociales establecidas durante la CMCC de Cancún, México.

A partir de los ejes temáticos conjuntamente con las PIRs, se definen lo siguientes estudios específicos requeridos para el análisis de los riesgos asociados a SESA:

- Estudio para la integración de los bosques primarios, secundarios y regeneración bajo enfoque cultural indígena

- Propuesta para el monitoreo y seguimiento participativo de los recursos REDD+
- Estudio para el manejo forestal sostenible en los terrenos privados incluidos en las áreas silvestres protegidas de Costa Rica
- Estudio para la recuperación de tierras en manos de no indígena en territorios indígenas
- Estudios sobre el impacto de las diversas actividades económicas asociadas al bosque en los territorios indígenas
- Estudio que permita la elaboración de una propuesta para un PSA Indígena
- Estudio que permita la elaboración de una propuesta para un PSA Campesino
- Estudio que estime los beneficios REDD+ – asociados al cuidado del bosque y no a la tenencia de la tierra– para los campesinos que viven en zonas públicas.
- Estudio que elabore un análisis de las políticas sectoriales en los objetivos de REDD+

Los estudios técnicos de diagnóstico anteriores tienen la finalidad de identificar medidas de mitigación, de riesgos sociales y ambientales potenciales, asociados con la recomendación de políticas públicas que se implementarán durante la etapa de ejecución de la Estrategia REDD+. Así mismo, son insumos para la elaboración de recomendaciones al diseño de la Estrategia. Los TORs de éstos estudios técnicos de diagnóstico, así como los informes borrador e informes finales, se van a someter al conocimiento de los actores involucrados, para su retroalimentación. Los resultados de los estudios, con las recomendaciones de las PIRs incorporadas, son la base técnica que fundamenta la propuesta de recomendaciones de políticas, que es uno de los productos centrales del proceso SESA y que a su vez, son insumo para el ESMF.

El análisis de riesgos (taller SESA, 2011) se basará en la metodología de Sistema Específico de Valoración de Riesgos (SEVRI), por medio de la cual se pretende identificar, analizar, evaluar, tratar, monitorear, documentar y comunicar el desarrollo de las actividades de SESA con el fin de maximizar oportunidades y minimizar las pérdidas.

Por su parte, sobre la base de las políticas o intervenciones desarrolladas, como producto del proceso SESA, se elaborará el Marco para la Gestión Ambiental y Social de la Estrategia REDD+. Dicho Marco será retroalimentado con aportes de los pueblos indígenas y campesinos a través de la estructura organizativa y representativa. El Comité Ejecutivo y la Comisión Interinstitucional también se incorporarán al proceso de retroalimentación.

Es importante tomar en consideración que en el documento de reducción de emisiones que está preparando el país debe de incorporarse los lineamientos del Marco para la Gestión Ambiental y Social.

Los TdRs para los estudios analíticos mencionados anteriormente, se encuentran en el anexo nº2.

VÍNCULOS DEL ANALISIS ESTRATEGICO SOCIAL Y AMBIENTAL (SESA) EN EL MARCO DE LA ELABORACIÓN DE LA ESTRATEGIA REDD+ COSTA RICA

Como parte de la dinámica participativa y constructiva en el proceso de elaboración de las recomendaciones de Propuestas de Políticas, en el marco de la Estrategia REDD+, se citan los vínculos asociados a los procesos de formulación de la Estrategia REDD+:

- Proceso de construcción de la Estrategia REDD+ Costa Rica: SESA es un insumo para elaborar el marco para la gestión ambiental y social. Asimismo, como producto de SESA se construyen las propuestas de políticas y los planes de acción que a su vez alimentan la Estrategia REDD+.
- Estrategia de Comunicación: el análisis estratégico social y ambiental requiere de canales de comunicación adecuados con los pueblos indígenas, los campesinos y las estructuras de gobernanza. Mediante la Estrategia de Comunicación se llegará a las diferentes audiencias con mensajes oportunos y claros que motiven al trabajo conjunto.
- Proceso de Participación y dialogo temprano para el proceso de consulta: se crea como una herramienta que pretende preparar a los actores para su participación efectiva en la construcción de la propuesta de políticas y en la elaboración de las salvaguardas a nivel país, que serán el insumo para alimentar el Sistema Nacional de Información de Salvaguardas.
- Mecanismos de Consulta y Queja: se desarrolla como un instrumento para la trazabilidad de la elaboración de la Estrategia REDD+.
- Paquete de preparación: el ESMF deberá ser vinculado al paquete de preparación según lo establece el FCPF.

Niveles de participación para el ANALISIS ESTRATEGICO SOCIAL Y AMBIENTAL (SESA) en el marco de la elaboración de la Estrategia REDD+ Costa Rica

En el marco de la Estrategia REDD+, en pro de apoyar los niveles de gobernanza entre los actores (respectando la legitimización de representantes, las formas organizativas de cada sector), SESA aborda los “niveles de participación” en dos grandes dimensiones:

1-Vinculación Directa con la Estructura REDD+: Se refiere a los actores (mediante los representantes) que tienen una conexión directa con las estructuras de gobernanza validadas y reconocidas para REDD+. Integra el Nivel Estratégico y Operativo.

2-Vinculación Indirecta con la Estructura REDD+: Se refiere a los actores (mediante los representantes) que no tienen una conexión directa con las estructuras de gobernanza validadas y reconocidas para REDD+. Es importante aclarar, las dimensiones no buscan ser excluyentes. Integra el Nivel Representado.

Esas dimensiones, se desagregan en tres grandes niveles:

-Nivel Estratégico: En este nivel se toma en consideración el Comité Ejecutivo, la Secretaria Ejecutiva, Comisión Interinstitucional, con sus respectivos representantes.

-Nivel Operativo: En este nivel, se toma en consideración las respectivas estructuras propuestas por los actores interesados en participar en REDD+ (se toma en consideración particularidades de regionalización y territorialidad, así como afinidades de las zonas en las que se trabaja)

-Nivel Representado: Este nivel, delega su representatividad en el Nivel Operativo, mismo que debe estar en constante comunicación con este Nivel. En este punto, la Secretaria Ejecutiva, apoya en los casos que se requiera a partir de las solicitudes expresas del Nivel Operativo.

La integración de las Dimensiones y los Niveles se presenta en el siguiente diagrama:

Niveles de Participación de los Actores

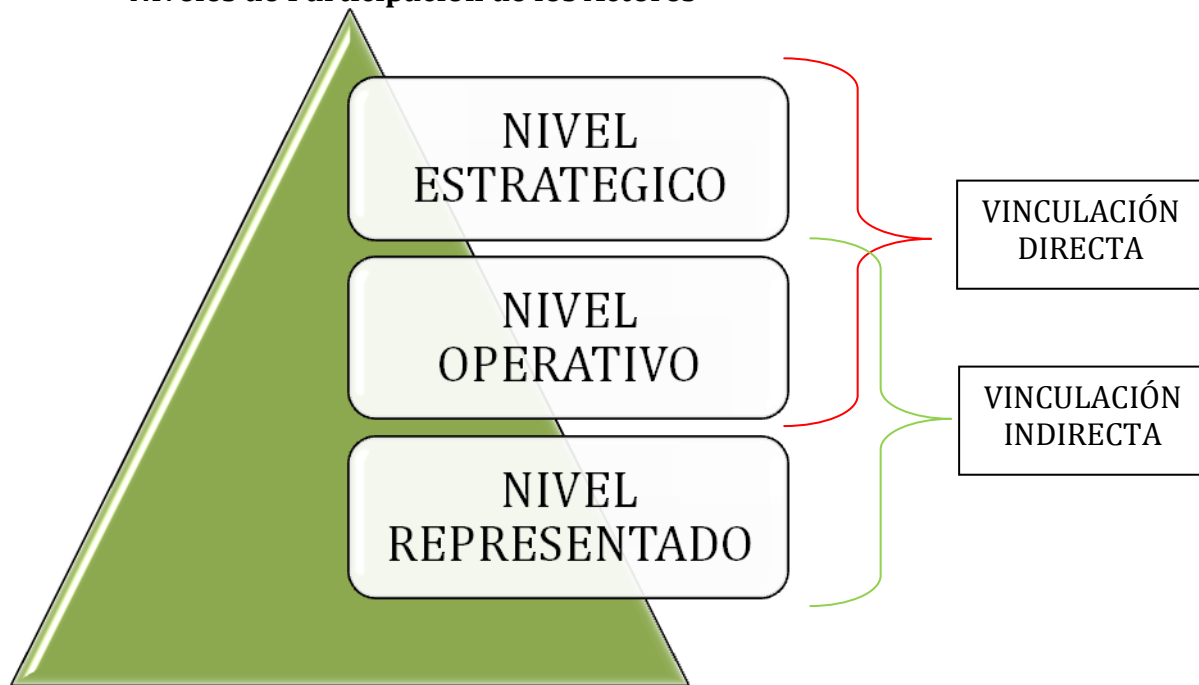

Fuente: Elaboración propia, 2013.

Para el caso de la implementación de SESA, se trabajará con solo los niveles Estratégicos y Operativos, debido a que el Nivel de Representantes está inmerso en el Nivel Operativo.

PRESUPUESTO PARA EL ANALISIS ESTRATEGICO SOCIAL Y AMBIENTAL (SESA) EN EL MARCO DE LA ELABORACIÓN DE LA ESTRATEGIA REDD+ COSTA RICA

Propuesta de estudios a financiar	Costo aproximado en US\$	Estado de los TdRs
Estudio para el manejo forestal sostenible en los terrenos privados incluidos en las áreas silvestres protegidas de Costa Rica	\$ 80.000,00	Elaborados por SINAC
Estudio para el saneamiento de la situación de tenencia de la tierra en los territorios indígenas	\$ 40.000,00	Elaborados por la Secretaría
Estudios para el diseño del sistema de pago por servicios ambientales para territorios indígenas	\$ 30.000,00	No iniciado
Estudios para el diseño del sistema de pago por servicios ambientales para territorios campesinos	\$ 30.000,00	Primer borrador elaborado
Estudio para la elaboración de una propuesta de monitoreo y evaluación participativa en el proceso de inversiones de REDD+, propuesto por el sector Indígena	\$ 20.000,00	No iniciado
Estudios sobre los beneficios de REDD+ asociados al cuidado del bosque y no a la tenencia de la tierra	\$ 20.000,00	No iniciado
Estudio para establecer un marco para el trabajo conjunto entre el Sistema Nacional de Áreas de Conservación y los territorios indígenas	\$ 20.000,00	No iniciado
Estudios sobre el impacto de las diversas actividades económicas en el bosque en los territorios indígenas	\$ 10.000,00	No iniciado
Integración de los bosques primarios, secundarios y regeneración bajo el enfoque cultural indígena	\$ 20.000,00	No iniciado
Elaboración del Marco de Gestión Ambiental y Social	\$ 50.000,00	TdRs elaborados
Elaboración de la línea base social y ambiental en los territorios indígenas y terrenos agroforestales	\$ 50.000,00	No iniciado
Análisis comparativo de las políticas sectoriales abordar impactos ambientales y sociales en Costa Rica	\$ 20.000,00	No iniciado
Trabajo constructivo con actores sociales	\$ 105.000,00	
TOTAL PRESUPUESTO	\$ 495.000,00	

Anexos

Anexo nº1. Memoria Nacional SESA, 2011

Anexo nº2. TDRs de estudios técnicos de diagnóstico

- ✓ Estudios para el diseño del sistema de pago por servicios ambientales para territorios campesinos
- ✓ Estudio para el saneamiento de la situación de tenencia de la tierra en los territorios indígenas
- ✓ Estudio para el manejo forestal sostenible en los terrenos privados incluidos en las áreas silvestres protegidas de Costa Rica Elaboración del Marco de Gestión Ambiental y Social



REDD+

COSTA RICA

REDUCCIÓN DE EMISIONES
POR DEFORESTACIÓN Y
DEGRADACIÓN DEL BOSQUE
Y MÁS.

Ayuda Memoria Reunión con ONGs en el marco de REDD+ COSTA RICA

Octubre de 2013
Elaborado por Karol Monge
Secretaria REDD+



I. Información general de la reunión

Fecha de realización: Viernes 04 de octubre del 2013.
Lugar: Sala de sesiones, Fonafifo.
Horario: 2:00pm a 4:00pm

Objetivo: conversar sobre los avances de la iniciativa REDD+ Costa Rica desde la perspectiva de las ONGs.

Agenda de la reunión		
Hora	Actividad	Responsable
2:00-2:10	Bienvenida y presentación de los asistentes	Secretaría REDD+
2:10-2:30	Presentación sobre el FCPF	Banco Mundial
2:30-2:50	Presentación actualización del proceso REDD+ en Costa Rica	Secretaría REDD+
2:50-4:00	Sesión de retroalimentación por parte de las ONGs al proceso de preparación para REDD+	Secretaría REDD+ /Banco Mundial

II. Contextualización sobre el trabajo que realizan las ONGs en temas ambientales y sociales

La UICN trabaja en la conservación de la naturaleza y los recursos naturales para los medios de supervivencia de la gente, con el objetivo de promover el desarrollo sostenible y la conservación de la biodiversidad sobre el terreno. Durante el periodo 2013-2016, la UICN tiene por objetivo integrar el trabajo de las comunidades comprometidas con la conservación de la biodiversidad, las soluciones basadas en la naturaleza y el desarrollo sostenible. Sitio web: <http://www.iucn.org/es/>

El Instituto Nacional de Biodiversidad (INBio), es una asociación privada, de interés público, sin fines de lucro, cuya misión es promover una mayor conciencia sobre el valor

de la biodiversidad, para así lograr su conservación y mejorar la calidad de vida del ser humano. Sitio web: www.inbioparque.com

Conservación Internacional (CI) es una organización privada sin fines de lucro, con sede en Washington DC, dedicada a conservar los bosques lluviosos, los ecosistemas amenazados y los millones de plantas y animales que dependen de dichos ecosistemas para su supervivencia. Sitio web: http://www.conservation.org/where/north_america/costarica/Pages/costarica.aspx

La Asociación Comunidades Ecologistas la Ceiba – Amigos de la Tierra Costa Rica (COECOCEIBA-AT), es una organización no gubernamental sin fines de lucro fundada en abril de 1999. Está integrada por miembros provenientes de diversos sectores sociales (académicos, profesionales, ecologistas y campesinos/as). Su personal cuenta con más de 10 años de experiencia en el diseño y ejecución de proyectos de fortalecimiento de sociedades sustentables, luchas y campañas ecologistas y actividades de incidencia a nivel político y legal. Sitio web: <http://coecoceiba.org/quienes-somos/>

Cedarena es una asociación apolítica y sin fines de lucro, cuya sede se encuentra en San José, Costa Rica. Fue fundada en 1989 como respuesta a una creciente preocupación por los problemas socio-ambientales y la necesidad de proponer alternativas y soluciones integrales a los nuevos modelos de desarrollo que se impulsaban en el país y la región centroamericana. Fue declarada de utilidad pública por el Gobierno de Costa Rica mediante Decreto Ejecutivo No. 25385-J de 10 de mayo de 1994. Sitio web: <http://www.cedarena.org/003/?i=1>

Fundecor es promotor de la participación de los diferentes actores y elementos que interactúan en el manejo integrado de los recursos naturales a nivel social, económico, ambiental, político y de las diferentes instituciones para rescatar el valor de los ecosistemas, principalmente de los bosques tropicales, como fuente de producción de bienes como madera y alimento; y servicios como la provisión de agua, y regulación, mitigación y adaptación al cambio climático; todos importantes para buscar un desarrollo que procure el bienestar medioambiental y social. Sitio web: <http://www.fundecor.org/es/nuestro-trabajo>

III. Principales puntos de la reunión

Resumen

Presentación introductoria del Banco Mundial

Carolina Hoyos, comunicadora BM

Esta presentación aborda puntos clave sobre el FCPF y al apoyo que brinda a los países miembros para prepararse e insertarse a REDD+.

Objetivo del FCPF es brindar apoyo a los países miembros para:

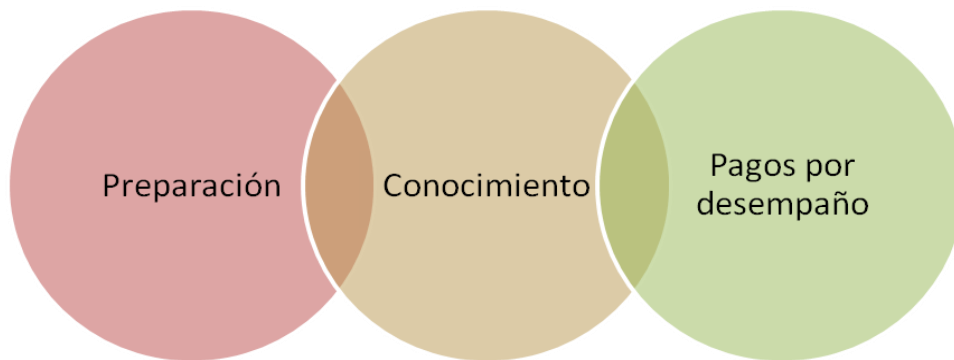

Donantes

La siguiente figura resume el tema de los donantes y criterios o productos para estos fondos.

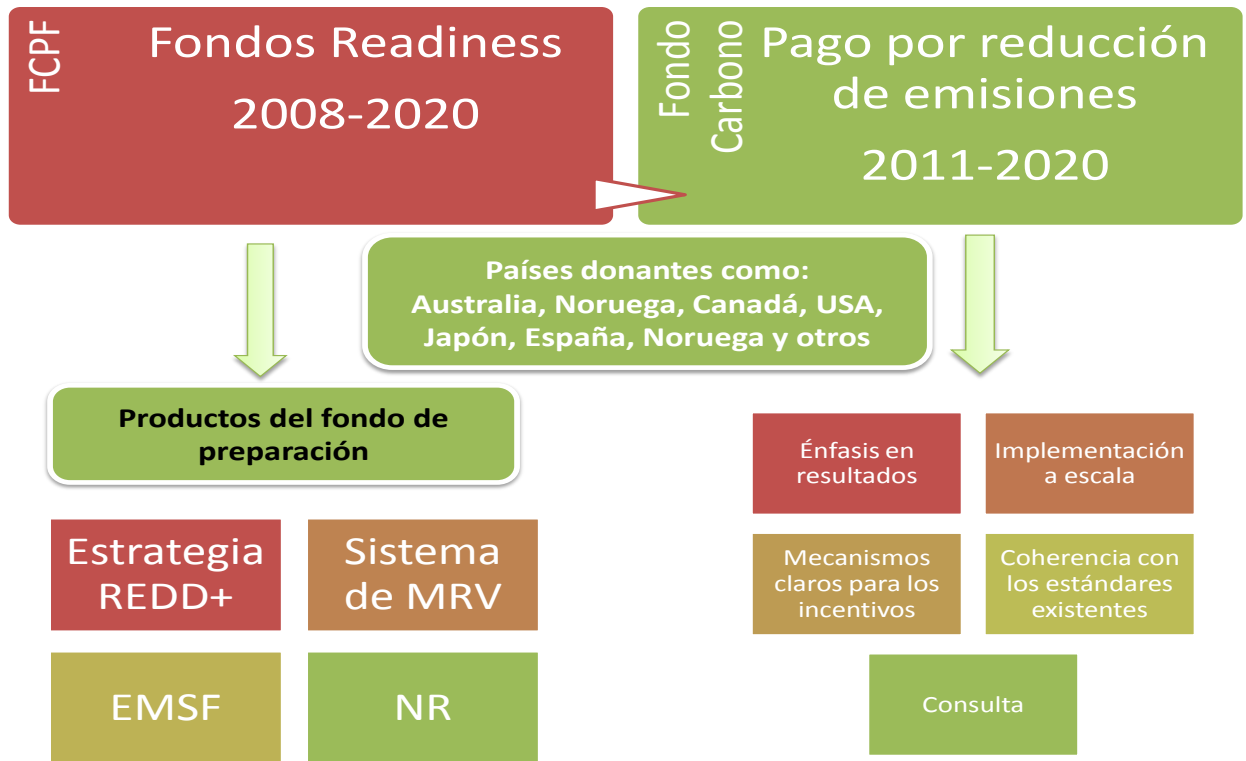

Presentación avances sobre REDD+ Costa Rica
Punto Focal de Fonafifo
Alexándra Sáenz, directora general de la Estrategia

Pendiente que Natalia: por favor incluir algo de la Ppt que hizo Doña Alexandra ese día.

Comentarios luego de las presentaciones:

Don Jorge Mario rescata que este ha sido un proceso muy complejo, pero que es una iniciativa muy valiosa a nivel nacional, el proceso de preparación ha requerido un importante trabajo con los diversos sectores y a lo interno institucional.

Otros comentarios:

Representante de Conservación Internacional:

En un inicio REDD+ inicio siendo solo algo que podría traer beneficios a Fonafifo, pero en el camino se ha ido conceptualizando como un beneficio país. Lo que viene es aun más complejo, pues se debe convencer a una gran cantidad de actores que es un buen negocio dedicarse a cultivar carbono en vez de seguir haciendo otras actividades. Aquí deberán hacerse negociaciones importantes con sectores claves. Revitalización rol de los regentes, y muchas otras actividades que no solo se logran con información, sino con creación de capacidades a las instituciones y los diversos sectores. Considera que aún hay mucho trabajo clave por hacer con los grupos locales, articuladamente todos con lo que es la Estrategia país.

Representante de UICN: sobre el cuadro de gobernanza, porqué relacionar la academia con las ONG? Alexandra relaciona que las ONG y el sector academia es fundamental para construir la Estrategia.

REDD es una estrategia sumamente amplia y responsable que aunque no llegaran los recursos del mercado de carbono, siempre va a ser sustentable y contribuirá a la carbono neutralidad del país, es una iniciativa país y una responsabilidad que va muy bien encaminada en el desarrollo y que más bien en sí, el tema del carbono ya es un co-beneficio.

Representante de Coecoceiba: Trabaja con sector indígena, desde su experiencia socializan que:

- El mercado carbono no viene a resolver problemas
- El tema de la representación de los sectores
- Ha abordado la temática de la relación de los bosques con el cambio climático
- Han abordado el tema sobre la estrategia REDD+ desde la perspectiva de las comunidades indígenas
- Indica que hay muchas dudas sobre la elección de Carlos Cascante al Comité Ejecutivo? (lo llaman Secretaría Ejecutiva), consideran RIBCA no les representa en este proceso.
- El tema de riesgos va mas allá del tema de traslapes, porque lo real es que ellos no tienen los derechos de sus tierras.

- Menciona que Levi en una presentación dijo que la consulta se iba a realizar en 6 meses y este tiempo no es suficiente.
- El tema del idioma

En el futuro la moda va ser el tema de la degradación de tierras, ahorita se piensa que no ocurre.

Comentario: Sería interesante ver como el marco metodológico del fondo de carbono tomará en cuenta el tema de los co-beneficios. No podemos esperar que el banco nos pague co-beneficios ahorita, pero si deberíamos definir una línea base que de oportunidad a hacerlo.

IV. Conclusiones generales

El espacio facilitado por la Secretaría REDD+ y Fonafifo permitió el intercambio de ideas sobre los diferentes esfuerzos en temas ambientales y sociales que las ONGs realizan en el país. Se ha podido tener un primer encuentro para el acercamiento a este sector que tiene un importante rol en la elaboración de la estrategia.

A partir de este encuentro, se espera generar sinergias con las ONGs para la articulación de acciones conjuntas en el marco de la elaboración de la Estrategia.



Vera Luz Salazar Espinoza
oferta Técnica y Económica
[veraluzs@yahoo.com/](mailto:veraluzs@yahoo.com)
veraluz.salazar@gmail.com
Tel: (506) 2297 77 30/ 87109818

INFORME FINAL

CONSULTORÍA

Desarrollar talleres locales y uno nacional en Costa Rica para la elección de un delegado o delegada y un(a) suplente del sector campesino y de la sociedad civil para el trabajo de REDD+ en un proceso participativo

Atención.

Mayorga, Guillermo,
teléfono: (503) 2121-5173,
correo: guillermo.mayorga@giz.de

Fecha.

08 de julio de 2013

Antecedentes

1. Información corta del Proyecto / Programa

La Cooperación Alemana está presente en Centro América y en la República Dominicana con diferentes programas nacionales, regionales y proyectos sectoriales, acompañando procesos relacionados y participando activamente en la discusión sobre el tema de Cambio Climático con sus diferentes socios y contrapartes. Bajo este contexto, se ha identificado la necesidad de complementar el trabajo actual en la región, en cooperación con los programas y proyectos ya existentes, acentuando el tema de preparación de los países centroamericanos para que los mismos puedan participar activamente en la discusión, desarrollo e implementación del régimen REDD (Reducción de Emisiones por Deforestación y Degradación). En diferentes instancias se ha discutido sobre posibles líneas de acción, enfoques metodológicos y posibles socios para crear sinergias en la región y maximizar los procesos ya existentes. Hasta el momento Alemania apoya a Honduras y Nicaragua a través de sus Programas Ambientales de Cooperación Técnica bilaterales en el desarrollo de su estrategia REDD. Al mismo tiempo, Alemania asesoró la CCAD (Comisión Centroamericana de Ambiente y Desarrollo) a través de estos Programas y el Proyecto PUEMBO en el diálogo regional sobre bosques que culminó en 2008 en la aprobación del Programa Estratégico Regional sobre el manejo de Ecosistemas Forestales (PERFOR). En base a esto, se ha recibido un mandato de trabajo del Ministerio Alemán Federal de Cooperación Económica y Desarrollo (BMZ), para desarrollar e implementar un proyecto regional para fomentar y fortalecer la cooperación en la región en el tema de REDD.

En el marco de la discusión internacional sobre Emisiones Evitadas en Deforestación y Degradación (conocido como REDD) los países Centroamericanos han mostrado su voluntad de prepararse estructuralmente para un régimen internacional en REDD en varias estrategias regionales.

La duración del proyecto abarca seis años (desde octubre del 2009 hasta septiembre del 2015), con la contribución alemana alcanzando hasta los 12.000.000 de euros. La fase actual abarca tres años y seis meses (desde octubre del 2009 hasta marzo del 2013). La contribución alemana en esta fase será de hasta 6.000.000 de euros.

2. Antecedentes

La Conferencia de las Partes en la Convención Marco de las Naciones Unidas sobre el Cambio Climático (CMNUCC), que tuvo lugar en Bali estableció un proyecto piloto para fortalecer la capacidad de los países en desarrollo en regiones tropicales y subtropicales a fin de reducir las emisiones derivadas de la deforestación y la degradación de los bosques y para aprovechar cualquier sistema futuro de incentivos para REDD+. Se espera los países puedan reducir la tasa de deforestación y degradación de los bosques proporcionando un incentivo por tonelada de emisiones de dióxido de carbono reducida a través de programas específicos de reducción de emisiones focalizados en los factores que propician la deforestación y la degradación de los bosques.

Es importante tener en cuenta que en Costa Rica el programa de Pagos por Servicios Ambientales (PSA) vigente desde 1997, ha sido reconocido como uno de los sistemas de mayor éxito en el mundo como mecanismo para detener y hasta revertir la degradación ambiental derivada de la deforestación de los bosques tropicales. La combinación de la aplicación del Programa de PSA, y los anteriores programas de reforestación permitieron al país pasar de una tasa de deforestación de 60 000 ha/año en las décadas de los 70's y 80's, a ser un país con un incremento neto de cobertura boscosa. El programa de PSA ha incorporado hasta la fecha 867,100.50 ha de las cuales el 89.50 % son de bosques para protección, 6.27 % de plantaciones forestales comerciales, 3.33% de bosques bajo manejo forestal controlado y .90% de áreas de regeneración natural.

Costa Rica se encuentra desarrollando su Estrategia REDD+ la cual tendrá 4 productos básicos:

- 🌳 Un plan de Organización, consulta y queja,
- 🌳 Desarrollo de la Estrategia REDD+,
- 🌳 Desarrollo de un nivel de referencia,
- 🌳 Desarrollo de un sistema de monitoreo y verificación.

La Cooperación Alemana está apoyando a Costa Rica en la implementación de su R-PP para la preparación del país hacia su Estrategia REDD+.

Como se menciona anteriormente, la consulta de la Estrategia REDD+ es uno de los hitos del proceso de preparación y, se requiere seleccionar a un delegado(a) y un(a) suplente para el trabajo de REDD+ del sector campesino y de la sociedad civil, que incluya talleres locales y un taller nacional para este efecto.

3. Objetivos de la consultoría:

3.1 Objetivo General:

Desarrollar talleres locales y un taller nacional en Costa Rica para la selección de un(a) delegado(a) y un(a) suplente del sector campesino y de la sociedad civil para el trabajo de REDD+.

3.2 Objetivos Específicos:

1. Identificación de grupos de campesinos y de la sociedad civil legalmente establecidos.
2. Convocatoria a miembros representativos de los grupos de campesinos y de la sociedad civil a los talleres locales y finalmente un nacional.
3. Desarrollo de talleres locales en donde:
 - a. Se retroalimente a los participantes sobre los resultados de REDD+ y del trabajo que han desarrollado.
 - b. Se elija a los participantes para el taller nacional.

4. Desarrollo del Taller Nacional en donde:
 - a. Se elija a un(a) delegado(a) y de un (a) suplente para el trabajo de REDD+ en Costa Rica.

4. Metodología a Desarrollar para los talleres.

4.1 Área Geográfica

Los talleres se realizaron en todo el país, la definición de las áreas geográficas donde se realizaron los talleres surgió a través de conversaciones con ACICAFOC _y por recomendación de ACICAFOC_ con los representantes de UNAFOR, donde se determinaron inicialmente 5 regiones donde se estarían los talleres, las cuales son: Región Sur, Región Pacífico Central, Región Chorotega, Región Norte-Norte, Región Atlántica; sin embargo, durante la ejecución de los mismos se verificó la necesidad de realizar un sexto taller local correspondiente a la región Central, debido a que durante la ejecución esta región quedó excluida; además, tal y como se había propuesto se realizó el taller final en la capital del país, San José, para un total de 6 talleres regionales y uno nacional.

4.2 Enfoque de la facilitación

El enfoque de la facilitación fue cualitativo, por lo cual se utilizaron metodologías participativas durante el proceso de convocatoria, organización logística, elaboración del material que se presentó en los talleres y la facilitación de los mismos.

Dicho enfoque sirvió para propiciar condiciones abiertas y transparentes para la selección de un delegado una suplente del sector campesino y de la sociedad civil para la Comisión Ejecutiva de REDD+ en un proceso participativo.

4.3. Desarrollo de las etapas del proceso metodológico

4.3.1 Fase Preparatoria

A. Elaboración del Plan de Trabajo, del cronograma de ejecución y elaboración de las agendas para cada taller

Esta actividad comprendió la realización de un plan de trabajo en el cual se precisó el proceso metodológico que se utilizaría para la implementación de la consultoría; al cual se le adjuntó un cronograma de actividades y un presupuesto detallado por taller y uno general para la ejecución de todos los talleres locales y el nacional. Y como se mencionó, durante la ejecución se tuvo que variar tanto las fechas de ejecución de los talleres, debido a un atraso en el primer desembolso, así como en la ejecución de un sexto taller local debido a que se vio la necesidad de incluir la región central, la cual se había planificado que se incluyera en la región Pacífico Central, sin embargo, la organización local de apoyo ARAPAC decidió que no se debían invitar a este taller y además no lo comunicó, esto se verificó durante la ejecución del taller correspondiente a la región Pacífico Central; por lo cual se tuvo que realizar un taller para la región Central adicional. Se procedió a contactar a las organizaciones y empresas que prestarían el servicio de alimentación, alquiler de la sala para el evento y alquiler de equipos para el desarrollo de los talleres y se procedió a solicitarles una cotización de los servicios, se comparó con el presupuesto aprobado por

GIZ y se procedió a realizar la selección del servicio; para lo cual se estuvo en permanente contacto con ellos para comunicarles las fechas finales de los eventos y todos los detalles relativos a la cantidad de participantes en cada región.

Por otro lado, se elaboró un borrador de agenda respetando la gran parte de las actividades sugeridas por UNAFOR y revisadas por ACICAFOC y por las funcionarias de la Secretaría de REDD+, las cuales se fueron ajustando hasta considerar los tiempos posibles del desarrollo de las actividades planificadas en cada taller, de esta forma se tuvo 7 agendas elaboradas y ajustadas para cada taller.

B. Determinación y diseño de los contenidos técnicos que se presentaron en los talleres para la retroalimentación de los resultados REDD+ a los participantes.

Esta fue una actividad que estuvo a cargo del personal de la Secretaría de REDD+, la cual correspondía a parte de las actividades que esta Secretaría tenía como labor para su etapa de lanzamiento del programa de REDD+, de esta forma, al igual que lo realizaron para el sector indígena, procedieron a realizar una presentación de qué es REDD+, cuál es el estado actual de las actividades y qué es lo que sigue a partir de la conformación de la Comisión Ejecutiva de REDD+ en los talleres para el sector campesino y de la sociedad civil.

Además se les entregó a todos los y las participantes folletos informativos sobre los aspectos más importantes de REDD+, elaborados por ACICAFOC.

C. Definición de los y las participantes a los talleres locales

Para este efecto, inicialmente se realizaron una serie de sesiones de trabajo y reuniones ya sea con el personal de ACICAFOC como con los representantes de UNAFOR con el fin de coordinar los eventos en cada región, donde se determinaron a responsables por región que fueran un apoyo para la selección de los y las representantes locales más importantes en el tema REDD+ para el sector campesino y de la sociedad civil, y que sirvieran de apoyo indispensable para realizar una convocatoria eficaz en cada región del país y sobre los detalles de la logística de los mismos. Con ellos se procedió para la coordinación de los eventos en cada región, a excepción del taller realizado en la región Central, donde no había ningún representante de UNAFOR, debido a que hasta el momento ellos no trabajan esta zona.

La definición de los y las participantes fue abierta, es decir, amplia, los mismos no tendrían que formar parte de ninguna de las organizaciones de UNAFOR ni ACICAFOC, la idea fue tratar de incorporar a representantes de las organizaciones campesinas y de la sociedad civil más importantes y representativas de cada región, considerando que los recursos destinados para la ejecución de cada taller eran limitados, así se procuró invitar a la mayor cantidad de representantes con los recursos disponibles, y en la mayoría de los casos sobrepasó los 20 participantes por taller que se había planificado, e incluso, los mismos recursos fueron utilizados para realizar un taller más no planificado.

Por tanto, han sido las mismas organizaciones locales que sirvieron de apoyo para la ejecución de los talleres quienes con su conocimiento de las organizaciones de la zona han proporcionado las listas de representantes del sector campesino y de sociedad civil más

importantes de cada región, siempre en coordinación y en comunicación muy cercana con la facilitadora del evento.

Las listas de participantes previas al evento fueron entregadas a las funcionarias de la Secretaría de REDD+ para su revisión y para el correspondiente envío de la invitación oficial por parte de las mismas.¹

D. Fuentes de información

Información primaria

- ❖ **Información primaria para la selección:** La información primaria se obtuvo de los propios participantes en los talleres locales en primer término, y finalmente en el taller nacional; esta información fue relativa a las personas que tienen cualidades y experiencias importantes para ser seleccionados como un(a) delegado(a) y un(a) suplente del sector campesino y de la sociedad civil para el trabajo de REDD+.
- ❖ **Información primaria para el mapa de actores:** A través del trabajo en grupos, se obtuvo de los y las participantes en cada evento, los cuales procedieron a llenar los instrumentos para la recopilación de la información elaborada para este efecto.

Información secundaria

Se utilizó información secundaria ya sea en la presentación básica que realizaron las funcionarias de la Secretaría de REDD+ sobre la temática y sobre la situación presente y futura del programa; como también en la documentación entregada para efectos de brindar información básica sobre el tema a todos los y las participantes de los talleres locales, información elaborada por ACICAFOC para la retroalimentación de los mismos.

E. Instrumentos de recopilación de información

- ❖ **Para la selección:** Los instrumentos para la recopilación de la información para la selección fueron los conversatorios y las reflexiones colectivas guiadas por la facilitación de los eventos; para lo cual se había estructurado una propuesta inicial de selección que en cada taller era validada o ajustada por votación de los y las participantes.
- ❖ **Para el mapa de actores:** Para la realización del mapa de actores se elaboró una metodología especial, que se explicará posteriormente, y se elaboraron instrumentos para la recolección de información.

¹ Para el caso de la región Pacífico Central, a pesar de nuestras continuas solicitudes, ellos no entregaron las listas de participantes sino la tarde de la noche anterior al evento. Y para el caso de la región Central, la facilitadora procedió a generar una lista de participantes de 30 personas, y se procedió a realizar la convocatoria entre la facilitadora y las funcionarias de la Secretaría de REDD+; sin embargo, dichas organizaciones al no conocer sobre REDD+, no mostraron interés en la iniciativa, por ello hubo una escasa participación en el taller de la región Central, a pesar de que se realizaron gran cantidad de llamadas telefónicas y se conversó directamente con los responsables de cada organización.

F. Definición de la metodología para la facilitación de los talleres

- **Metodología para la selección de un(a) delegado(a) y un(a) suplente para la Comisión Ejecutiva de REDD+**

Para la definición de los y las candidatas para los puestos de delegado(a) y suplente para la Comisión Ejecutiva de REDD+, se especifican algunas condiciones, la primera es que las personas seleccionadas cuenten con el tiempo y la disponibilidad de ejecutar las actividades que describe el decreto, las cuales son las siguientes: a) Emitir las recomendaciones de políticas para REDD+. b) Resolver los conflictos en el marco de la Propuesta de Preparación a REDD+. c) Garantizar la participación sustancial y consistente de los actores claves involucrados. d) Promover el intercambio e información coherente, transparente entre las partes interesadas relevantes. e) Apoyar el diseño, desarrollo e implementación de las políticas nacionales relativas a REDD+, incluyendo a todos los sectores en los distintos niveles del gobierno. f) Aprobación de estudios técnicos requeridos para la propuesta de preparación de REDD+. g) Seguimiento de los procesos de consulta de todos los sectores y canalizar los resultados. h) Sistematización de los procesos de consulta de todos los sectores y canalizar los resultados. i) Desarrollar y aprobar el Reglamento del grupo de trabajo. j) Garantizar la atención de quejas y su respuesta. k) Garantizar la propuesta de la Estrategia REDD+ con el Consentimiento libre, previo e informado.

La otra condición es que las personas seleccionadas no formen parte del sector gubernamental y que sean representantes de la sociedad civil y del sector campesino.

La metodología de selección fue altamente participativa, donde se presentó inicialmente una forma de selección en la cual los y las participantes podrían auto proponerse o proponer a un candidato o candidata preferido(a), se escucharía todas las propuestas, se les consultaría a los denominados como candidatos si podían y querían participar en la selección, si ellos estuvieran de acuerdo, se procedía a realizar una lista de todos los nombrados; posteriormente se iniciaría la votación abierta y libre de participante por participante sobre cuál es la persona que elegirían como mejor opción para el puesto, de esta forma la persona que obtuviera mayor cantidad de votos sería la nominada como candidata para delegada y la segunda persona que obtuviera mayor cantidad de votos fuera la nominada como candidata a suplente. Una vez propuesto este esquema se dialogó con los y las participantes para constatar si estaban de acuerdo o si deseaban cambiar algún aspecto del procedimiento. Si aceptaban el esquema se procedía a realizar la selección, y de lo contrario se realizaron los ajustes que la mayoría de los participantes solicitaron para proceder de acuerdo con la mayoría. Seguidamente se procedió a realizar la votación de acuerdo con la forma escogida por la mayoría de los participantes en cada taller.

- **Metodología para la actividad de mapa de actores**

Objetivos del mapeo de actores

Objetivo General

Identificar a los actores claves que son relevantes en la consulta nacional del sector campesino y de la sociedad civil para elaborar una propuesta en el tema de REDD+.

Cabe destacar que para los efectos de la presente consultoría el resultado de esta actividad es el instrumento llenado por los y las participantes de los talleres con la información solicitada en el mismo.

El concepto de mapeo de actores

Para el presente trabajo, se estará asumiendo el concepto de mapeo de actores presentada por Pozo (2007)²; el cual afirma que el “mapeo de actores” descansa sobre el supuesto de que la realidad social se puede ver como si estuviera conformada por relaciones sociales donde participan actores sociales e instituciones sociales. Con el mapeo de actores se busca no solo tener un listado de los diferentes actores que participan en una iniciativa, sino conocer sus acciones y de los objetivos de su participación, El mapeo de actores debe ser considerando como un primer paso para lograr la convocatoria de la sociedad civil en las acciones participativas (talleres, reuniones, seminarios, etc.) con ello no solo se asegura el número sino la representatividad de las personas o entes (asociaciones, fundaciones, organizaciones de base, instituciones gubernamentales, etc.) que se están invitando a participar.

Definición de actor y actor clave

³Un actor es todo individuo, que se encuentra o forma parte de un grupo, organización, entidad, corporativo o institución del sector público, social, privado, organización no gubernamental o agencia internacional que tenga relación o que debería tener directa o indirecta con la iniciativa de REDD+.

Un actor social es alguien que tiene algo que ganar o algo que perder a partir de los resultados de una determinada intervención o la acción de otros actores. Usualmente son considerados actores aquellos individuos, grupos o instituciones que son afectados o afectan el desarrollo de determinadas actividades, aquellos que poseen información, recursos, experiencia y alguna forma de poder para influenciar la acción de otros (ECFAO, 2006).

Los Actores Clave son aquellos individuos cuya participación es indispensable y obligada para el logro del propósito, objetivos y metas de una consulta nacional en el sector

² Pozos parafrasea a: Martín Gutiérrez, Pedro. Mapas sociales: métodos y ejemplos prácticos

³ Basada en la Guía de identificación de actores claves. SERMAT-México.

campesino y de la sociedad civil para elaborar una propuesta en el tema de REDD+. Tienen el poder, la capacidad y los medios para decidir e influir en campos vitales que permitan o no el desarrollo de dicho programa. En algunos casos, pueden manifestar un interés directo, explícito y comprometido con los objetivos y propósitos del mismo. Algunas de las características que presentan los Actores Clave son:

- Forman parte del sector campesino y de la sociedad civil y tienen particular interés en participar directa o indirectamente en el proceso de consulta para la elaboración de la propuesta para el programa de REDD+.
- Tienen funciones y atribuciones en relación directa con los objetivos del programa desde el ámbito institucional, empresarial, social, etc.
- Disponen de capacidades, habilidades, conocimiento, infraestructura y recursos para participar activamente en el proceso.
- Tienen capacidad de gestión y negociación con los diversos agentes y/o niveles gubernamentales que permiten construir consensos y acuerdos.

Proceso Metodológico

- Técnica: Taller participativo, el trabajo se realizará en 4 grupos compuestos por los participantes del evento, en forma ideal sería importante que los participantes se agruparan de acuerdo con su propia experiencia o pertenencia a cada categoría.
- Tiempo necesario: 1 hora
- Material requerido: El instrumento del mapa de actores y lapiceros.

Los participantes del taller se dividen en 4 grupos, cada grupo corresponderá a una de las siguientes categorías de actores:

- I. Organizaciones campesinas: todas aquellas organizaciones campesinas existentes en la región que tengan incidencia en el tema REDD+.
- II. Organizaciones de la sociedad civil: todas aquellas organizaciones con fines sociales existentes en la región que tengan incidencia en el tema REDD+.
- III. Instituciones públicas: conformadas por las entidades del gobierno en el nivel local con incidencia en el tema de REDD+.
- IV. Instituciones privadas: conformadas por empresas privadas que tengan incidencia en el tema de REDD+.

Una vez divididos en los grupos, cada grupo procederá a llenar el instrumento realizado para ese efecto colocando la información correspondiente a los actores claves correspondientes a la categoría que le ha correspondido.

G. Convocatoria de los participantes para los talleres y coordinación de las actividades logísticas

- ❖ Para los talleres locales, la convocatoria y la coordinación de la logística para cada taller incluyó varias actividades, la primera fue una comunicación continua y fluida con los responsables por región, que tal y como lo había recomendado ACICAFOC incluyeron la coordinación con las siguientes organizaciones por región:
 - Región Chorotega: UNAFOR Chorotega
 - Región Pacífico Central: ARAPAC
 - Región Sur: ASOPROLA
 - Región Atlántica: UNAFOR Atlántico
 - Región Huetar Norte: Sr. Wilson Campos, dirigente comunal y Vice Alcalde de Guatuso.

La única excepción fue el taller Central, para el cual la convocatoria y la organización logística se realizó sin ningún apoyo de las organizaciones, puesto que las organizaciones que sirvieron de apoyo, ninguna de ellas trabajaba la zona, y como se mencionó no se tenía planificado realizar un taller allí, sino se había planificado para que las organizaciones de la región central hubieran sido convocadas para el taller del Pacífico Central, pero eso no sucedió; así es que la convocatoria se tuvo que realizar rápidamente por la facilitadora con el apoyo de las funcionarias de la Secretaría de REDD+. En cuanto al taller Nacional, el mismo ya había sido organizado y planificado por la facilitadora del evento, y para la convocatoria se encargó directamente la Secretaria de REDD+ con la lista de todos los y las candidatos(as) seleccionados en los talleres locales.

- ❖ A los responsables de cada región se les envió toda la información correspondiente al taller que les correspondía, vale decir, presupuestos, cotizaciones de los servicios para los talleres, cronogramas. Esta información varió en primer término debido al tiempo que requirió la aprobación de la consultoría, en segundo término debido a las solicitudes de los mismos responsables por región de acuerdo a las condiciones de cada taller; y en último término por el atraso en el primer desembolso; en cada una de estas ocasiones se les envió la información en forma casi instantánea cuando se generaba un cambio.
- ❖ Se tuvo varias reuniones de coordinación con los responsables por región donde se les solicitaba la lista de participantes amplia, que incluyera a todos los sectores más representativos del campesinado y la sociedad civil por región, esta fue una fase compleja debido a los responsables por región, debieron realizar una investigación sobre los posibles actores del sector y el inicio del contacto con los mismos. También se les solicitó que dieran seguimiento in situ sobre el proceso de cotizaciones para los servicios de alimentación, alquiler de sala y de equipo para cada evento, para ello se mantuvo una comunicación cercana para coordinar que todas los servicios estuvieran debidamente contratados para la realización de cada taller. Para el caso del taller Central y el Taller Nacional, la facilitadora coordinó directa con el hotel los servicios requeridos para los tiempos establecidos.
- ❖ Los responsables por región enviaron las listas de participantes para la realización de la convocatoria oficial por parte de las funcionarias de la Secretaría Ejecutiva de

REDD+, la única excepción fue la región Pacífico Central, quienes no se logró que enviaran en tiempo la lista de participantes, a pesar de todas las solicitudes realizadas para este efecto.

- ❖ Se realizaron dos convocatorias, a excepción de la Región Central donde la convocatoria la realizaron entre la facilitadora y la Secretaría de REDD+, una llevada a cabo por los responsables de cada Región, la cual fue en la práctica la más importante, por el conocimiento y cercanía que tuvieron los responsables locales con los y las representantes de las organizaciones invitadas. La otra convocatoria fue la oficial realizada por la Secretaría de REDD+.

H. Fase de ejecución de los talleres (Resultados)

Se ejecutaron 5 talleres locales en una sesión de un día, vale decir los talleres correspondientes a la Región Chorotega, Región Sur, Región Pacífico Central, Región Atlántica, Región Huetar Norte; y se realizó un sexto taller local, el de la Región Central, que concluyó a la 1 p.m., y en el mismo día y en el mismo lugar se realizó durante la tarde el taller Nacional.

En esta etapa se realizarán las siguientes actividades:

- Controlar y facilitar la llegada de los participantes, y que toda la planificación logística esté bien coordinada en la localidad correspondiente.
- Controlar que los y las participantes se inscribieran en las listas correspondientes
- Facilitar los eventos, controlando que la agenda establecida se cumpliera.
- Coordinar los pagos a los diferentes proveedores y la liquidación para los participantes que lo requieran, así como las fotografías del evento.

Seguidamente se presentarán los aspectos particulares de cada taller realizado.

TALLER REGIÓN CHOROTEGA

Tema del taller: 1. Información sobre REDD+ y actualización del proceso y explicación sobre las funciones del Comité Ejecutivo de REDD+. 2. Selección de un(a) delegado(a) y un(a) suplente del sector campesino y de la sociedad civil para el trabajo de REDD+. 3. Mapa de actores del sector REDD+ en la Región Chorotega.

1. Fecha de realización	21 de mayo del 2013
2. Lugar	Hojancha-Guanacaste
3. Facilitadores	Vera Luz Salazar Espinoza, funcionarias de la Secretaría de REDD+ (durante su exposición, y algunas dudas que surgían sobre REDD+)
4. Responsable de la actividad	Vera Luz Salazar Espinoza
5. Responsable del informe	Vera Luz Salazar Espinoza
6. Duración del taller	De 12 m.d. a las 4 p.m.
7. Cantidad de participantes	39 participantes
8. Tipo de actores (Ej. Población indígena, campesinos, instituciones, otros).	Sector Campesino y de la Sociedad Civil: Centros Agrícolas Cantonales, Cámaras de ganaderos y de agricultores, Fundaciones, Cooperativas, Organizaciones de campesinos y forestales, Organizaciones de la sociedad civil.
9. Objetivo de la actividad	<p>Objetivo del taller:</p> <p>Desarrollar talleres locales y un taller nacional en Costa Rica para la selección de un(a) delegado(a) y un(a) suplente del sector campesino y de la sociedad civil para el trabajo de REDD+.</p> <p>Objetivos específicos:</p> <ol style="list-style-type: none"> 1. Identificación de grupos de campesinos y de la sociedad civil legalmente establecidos, en conjunto con los funcionarios enlace y ACICAFOC, para la convocatoria a los talleres locales. 2. Convocatoria a miembros representativos de los grupos de campesinos y de la sociedad civil a los talleres locales. <p>Desarrollo de talleres locales en donde:</p> <ol style="list-style-type: none"> a. Se retroalimente a los participantes sobre los resultados de REDD+ y del trabajo que han desarrollado.

	<p>b. Se elija a los participantes para el taller nacional.</p> <p>3. Realizar el mapa de actores</p>
10. Productos a alcanzar	<p>1. Participantes de los talleres informados sobre el tema de REDD+</p> <p>2. Un candidato(a) para delegado, y otro(a) para suplente del Comité Ejecutivo de REDD+ para el sector campesino y de la sociedad civil</p> <p>3. Una lista de actores claves</p>
11. Metodología de la actividad	<p>La metodología utilizada para la realización del taller fue participativa, generando espacios de intercambio de información entre participantes y expositores. Primeramente se realiza una exposición del tema de REDD+ con espacios de preguntas y respuestas.</p> <p>Para realizar la actividad de la selección un(a) candidato(a) para delegado(a), y otro(a) para suplente del Comité Ejecutivo de REDD+ para el sector campesino y de la sociedad civil; para esta actividad se propone a los participantes que pueden auto proponerse o proponer a un candidato o candidata preferido(a), se escuchan todas las propuestas, se les consulta a los dominados como candidatos si pueden participar en la selección, y si ellos están de acuerdo, se procede a realizar una lista de todos los nombrados. Posteriormente se inicia la votación abierta y libre de participante por participante sobre cuál es la persona que elige como mejor opción para el puesto, de esta forma la persona que obtenga mayor cantidad de votos es la nominada como candidata para delegado y la segunda persona que obtenga mayor cantidad de votos es la nominada como candidata a suplente. Una vez propuesto este esquema se dialoga con los participantes que este esquema de votación les parece bien o desean cambiar algún aspecto del procedimiento. Si aceptan el esquema se procede a realizar la selección, y de lo contrario se realizan los ajustes que la mayoría de los participantes solicitan para proceder de acuerdo con la mayoría. Ellos aprobaron la propuesta de selección y se procedió a realizarla.</p> <p>Una vez concluida la selección de participantes, se divide al grupo en cuatro subgrupos para que llenen una matriz identificando a los principales actores claves de la región. Cada subgrupo trabaja uno de los cuatro temas siguientes: Organizaciones campesinas, Organizaciones de la sociedad civil, Instituciones públicas, Instituciones privadas y sector empresarial.</p>
12. Temas desarrollados	<p>Para brindar información sobre el tema de REDD+ se proporcionó una charla realizada por el personal de la Secretaría de REDD+; en ella se abarcaron temas relativos a qué es REDD+, la explicación desde los antecedentes hasta la elaboración de la estrategia país, las acciones estratégicas de este programa, los riesgos identificados, la gobernanza del tema en el país, los componentes, las fases, dónde estamos y qué pasos siguen. Durante la charla siempre hubo un espacio de participación para que quienes tuvieran dudas y/o comentarios los</p>

	<p>externaran para ampliar la explicación en los puntos que no quedaban claros.</p> <p>Sobre la actividad de la selección del delegado(a) y un(a) suplente para el Comité Ejecutivo de REDD+ para el sector campesino y de la sociedad civil, primero se brinda información sobre la composición de este Comité, se les explican las actividades por decreto del Comité Ejecutivo.</p>																																
13. Actividades realizadas	<table border="1"> <thead> <tr> <th colspan="3" data-bbox="688 467 1948 505">fecha 21 de mayo del 2013</th> </tr> <tr> <th data-bbox="688 505 890 542">Hora</th> <th data-bbox="890 505 1642 542">Actividad</th> <th data-bbox="1642 505 1948 542">Responsable</th> </tr> </thead> <tbody> <tr> <td colspan="3" data-bbox="688 542 1948 579"><i>Jornada de la tarde</i></td> </tr> <tr> <td data-bbox="688 579 890 651">12:00-1:00 p.m.</td> <td data-bbox="890 579 1642 651">✓ Almuerzo para los invitados</td> <td data-bbox="1642 579 1948 651">UNAFOR Chorotega</td> </tr> <tr> <td data-bbox="688 651 890 688">1:00-1.20</td> <td data-bbox="890 651 1642 688">✓ Presentación de la actividad</td> <td data-bbox="1642 651 1948 688">UNAFOR Chorotega</td> </tr> <tr> <td data-bbox="688 688 890 792">1:20 - 2:15</td> <td data-bbox="890 688 1642 792">✓ Charla sobre REDD+ y actualización del proceso y explicación sobre las funciones del Comité Ejecutivo de REDD+</td> <td data-bbox="1642 688 1948 792">Personal de FONAFIFO</td> </tr> <tr> <td data-bbox="688 792 890 928">2:15 – 3:00</td> <td data-bbox="890 792 1642 928">✓ Selección de dos candidatos: uno para delegado(a) y otro para suplente del sector campesino y de la sociedad civil para el trabajo de REDD+</td> <td data-bbox="1642 792 1948 928">Vera Luz Salazar E., Facilitadora</td> </tr> <tr> <td data-bbox="688 928 890 972">3:00 – 3:15</td> <td data-bbox="890 928 1642 972">✓ Refrigerio</td> <td data-bbox="1642 928 1948 972">UNAFOR Chorotega</td> </tr> <tr> <td data-bbox="688 972 890 1044">3:15- 4:00</td> <td data-bbox="890 972 1642 1044">✓ Trabajo en grupos sobre el mapa de actores</td> <td data-bbox="1642 972 1948 1044">Vera Luz Salazar E., Facilitadora</td> </tr> <tr> <td data-bbox="688 1044 890 1081">4:00</td> <td data-bbox="890 1044 1642 1081">✓ Clausura del taller</td> <td data-bbox="1642 1044 1948 1081">UNAFOR Chorotega</td> </tr> </tbody> </table>			fecha 21 de mayo del 2013			Hora	Actividad	Responsable	<i>Jornada de la tarde</i>			12:00-1:00 p.m.	✓ Almuerzo para los invitados	UNAFOR Chorotega	1:00-1.20	✓ Presentación de la actividad	UNAFOR Chorotega	1:20 - 2:15	✓ Charla sobre REDD+ y actualización del proceso y explicación sobre las funciones del Comité Ejecutivo de REDD+	Personal de FONAFIFO	2:15 – 3:00	✓ Selección de dos candidatos: uno para delegado(a) y otro para suplente del sector campesino y de la sociedad civil para el trabajo de REDD+	Vera Luz Salazar E., Facilitadora	3:00 – 3:15	✓ Refrigerio	UNAFOR Chorotega	3:15- 4:00	✓ Trabajo en grupos sobre el mapa de actores	Vera Luz Salazar E., Facilitadora	4:00	✓ Clausura del taller	UNAFOR Chorotega
fecha 21 de mayo del 2013																																	
Hora	Actividad	Responsable																															
<i>Jornada de la tarde</i>																																	
12:00-1:00 p.m.	✓ Almuerzo para los invitados	UNAFOR Chorotega																															
1:00-1.20	✓ Presentación de la actividad	UNAFOR Chorotega																															
1:20 - 2:15	✓ Charla sobre REDD+ y actualización del proceso y explicación sobre las funciones del Comité Ejecutivo de REDD+	Personal de FONAFIFO																															
2:15 – 3:00	✓ Selección de dos candidatos: uno para delegado(a) y otro para suplente del sector campesino y de la sociedad civil para el trabajo de REDD+	Vera Luz Salazar E., Facilitadora																															
3:00 – 3:15	✓ Refrigerio	UNAFOR Chorotega																															
3:15- 4:00	✓ Trabajo en grupos sobre el mapa de actores	Vera Luz Salazar E., Facilitadora																															
4:00	✓ Clausura del taller	UNAFOR Chorotega																															
14. Sobre el desarrollo: dificultades, aspectos que facilitaron la ejecución de la actividad, nivel de participación de los asistentes (desarrollar brevemente)	<p>Uno de los aspectos más importantes que facilitaron el taller fue el apoyo de UNAFOR Chorotega en el proceso de identificación de participantes y apoyo a la convocatoria; de esta forma se convirtieron en apoyo local para las actividades del taller y esto permitió el desarrollo de la actividad con éxito.</p>																																
15. Situaciones identificadas que son importantes de retomar y/o dar	<p>La relación del sector campesino con FONAFIFO, en lo relativo al PSA, algunos participantes mencionaron que este programa no se adapta a sus condiciones que el mismo tiene algunos problemas; para la atención a estas</p>																																

seguimiento	dudas, durante el taller se invitó al personal de la Secretaría de Redd+ a que clarificaran brevemente si contaban con la información; pero también se instó a tratar de resolver esta problemática directamente con FONAFIFO para evitar no cumplir con los objetivos del taller.
16. Resultados obtenidos (logros, acuerdos y nivel de avance)	<ol style="list-style-type: none"> 1. Participantes informados sobre el tema de Redd+ y los avances que ha tenido el programa. 2. Seleccionado un candidato para delegado: Sr. Odir Herrera Ramírez 3. Seleccionada una candidata para suplente: Sra. Sonia Durón González 4. Una primera lista de actores claves para el proceso de consulta del tema de REDD+
17. Recomendaciones	Ninguna
18. Otras consideraciones	Con el apoyo de UNAFOR Chorotega, se realizaron actividades lúdicas durante el taller, como fue la rifa de arbolitos, esto generó un ambiente más relajado y ameno.
19. Anexos: Fotografías, listas de asistencia, agenda de la actividad, materiales de apoyo utilizados.	

TALLER REGIÓN SUR

Tema del taller: 1. Información sobre REDD+ y actualización del proceso y explicación sobre las funciones del Comité Ejecutivo de REDD+. 2. Selección de un(a) delegado(a) y un(a) suplente del sector campesino y de la sociedad civil para el trabajo de REDD+. 3. Mapa de actores del sector REDD+ en la Región Sur.

20. Fecha de realización	27 de mayo del 2013
21. Lugar	Palmar Sur- Puntarenas
22. Facilitadores	Vera Luz Salazar Espinoza, funcionarias de la Secretaría de REDD+ (durante su exposición, y algunas dudas que surgían sobre REDD+)
23. Responsable de la actividad	Vera Luz Salazar Espinoza
24. Responsable del informe	Vera Luz Salazar Espinoza
25. Duración del taller	9.30 a.m. a 2 p.m.
26. Cantidad de participantes	25 participantes
27. Tipo de actores (Ej. Población indígena, campesinos, instituciones, otros).	Sector Campesino y de la Sociedad Civil: Centros Agrícolas Cantonales, Asociaciones de Desarrollo, organizaciones ecologistas, organizaciones campesinas y forestales, ASADAS, Organizaciones de la sociedad civil.
28. Objetivo de la actividad	<p>Objetivo del taller:</p> <p>Desarrollar talleres locales y un taller nacional en Costa Rica para la selección de un(a) delegado(a) y un(a) suplente del sector campesino y de la sociedad civil para el trabajo de REDD+.</p> <p>Objetivos específicos:</p> <ol style="list-style-type: none"> 1. Identificación de grupos de campesinos y de la sociedad civil legalmente establecidos, en conjunto con los funcionarios enlace y ACICAFOC, para la convocatoria a los talleres locales. 2. Convocatoria a miembros representativos de los grupos de campesinos y de la sociedad civil a los talleres locales. <p>Desarrollo de talleres locales en donde:</p> <ol style="list-style-type: none"> a. Se retroalimenta a los participantes sobre los resultados de REDD+ y del trabajo que han desarrollado.

	<p>b. Se elija a los participantes para el taller nacional.</p> <p>3. Realizar el mapa de actores</p>
29. Productos a alcanzar	<p>4. Participantes de los talleres informados sobre el tema de REDD+</p> <p>5. Un candidato(a) para delegado, y otro(a) para suplente del Comité Ejecutivo de REDD+ para el sector campesino y de la sociedad civil</p> <p>6. Una lista de actores claves</p>
30. Metodología de la actividad	<p>La metodología utilizada para la realización del taller fue participativa, generando espacios de intercambio de información entre participantes y expositores. Primeramente se realiza una exposición del tema de REDD+ con espacios de preguntas y respuestas.</p> <p>Para realizar la actividad de la selección un(a) candidato(a) para delegado(a), y otro(a) para suplente del Comité Ejecutivo de REDD+ para el sector campesino y de la sociedad civil; para esta actividad se propone a los participantes que pueden auto proponerse o proponer a un candidato o candidata preferido(a), se escuchan todas las propuestas, se les consulta a los dominados como candidatos si pueden participar en la selección, y si ellos están de acuerdo, se procede a realizar una lista de todos los nombrados. Posteriormente se inicia la votación abierta y libre de participante por participante sobre cuál es la persona que elige como mejor opción para el puesto, de esta forma la persona que obtenga mayor cantidad de votos es la nominada como candidata para delegado y la segunda persona que obtenga mayor cantidad de votos es la nominada como candidata a suplente. Una vez propuesto este esquema se dialoga con los participantes que este esquema de votación les parece bien o desean cambiar algún aspecto del procedimiento. Si aceptan el esquema se procede a realizar la selección, y de lo contrario se realizan los ajustes que la mayoría de los participantes solicitan para proceder de acuerdo con la mayoría. En este caso, ellos aprobaron la propuesta de selección y se procedió a realizarla.</p> <p>Una vez concluida la selección de participantes, se divide al grupo en cuatro subgrupos para que llenen una matriz identificando a los principales actores claves de la región. Cada subgrupo trabaja uno de los cuatro temas siguientes: Organizaciones campesinas, Organizaciones de la sociedad civil, Instituciones públicas, Instituciones privadas y sector empresarial.</p>
31. Temas desarrollados	<p>Para brindar información sobre el tema de REDD+ se proporcionó una charla realizada por el personal de la Secretaría de REDD+; en ella se abarcaron temas relativos a qué es REDD+, la explicación desde los antecedentes hasta la elaboración de la estrategia país, las acciones estratégicas de este programa, los riesgos identificados, la gobernanza del tema en el país, los componentes, las fases, dónde estamos y qué pasos siguen. Durante la charla siempre hubo un espacio de participación para que quienes tuvieran dudas y/o comentarios los</p>

	<p>externaran para ampliar la explicación en los puntos que no quedaban claros.</p> <p>Sobre la actividad de la selección del delegado(a) y un(a) suplente para el Comité Ejecutivo de REDD+ para el sector campesino y de la sociedad civil, primero se brinda información sobre la composición de este Comité, se les explican las actividades por decreto del Comité Ejecutivo.</p>																																				
32. Actividades realizadas	<table border="1" data-bbox="688 500 1948 1179"> <thead> <tr> <th colspan="3" data-bbox="688 500 1948 537">Día 1: fecha 27 de mayo del 2013</th> </tr> <tr> <th data-bbox="688 537 890 574">Hora</th> <th data-bbox="890 537 1642 574">Actividad</th> <th data-bbox="1642 537 1948 574">Responsable</th> </tr> </thead> <tbody> <tr> <td colspan="3" data-bbox="688 574 1948 612"><i>Jornada de la mañana</i></td> </tr> <tr> <td data-bbox="688 612 890 649">9:30 – 9:45</td> <td data-bbox="890 612 1642 649">✓ Presentación de la actividad</td> <td data-bbox="1642 612 1948 649">ASOPROLA</td> </tr> <tr> <td data-bbox="688 649 890 760">9:45 - 10:30</td> <td data-bbox="890 649 1642 760">✓ Charla sobre REDD+ y actualización del proceso y explicación sobre las funciones del Comité Ejecutivo de REDD+</td> <td data-bbox="1642 649 1948 760">Personal de FONAFIFO</td> </tr> <tr> <td data-bbox="688 760 890 797">10:30 – 10.45</td> <td data-bbox="890 760 1642 797">✓ Refrigerio</td> <td data-bbox="1642 760 1948 797">ASOPROLA</td> </tr> <tr> <td data-bbox="688 797 890 898">10.45 - 11:15</td> <td data-bbox="890 797 1642 898">✓ Selección de dos candidatos: uno para delegado(a) y otro para suplente del sector campesino y de la sociedad civil para el trabajo de REDD+</td> <td data-bbox="1642 797 1948 898">Vera Luz Salazar E., Facilitadora</td> </tr> <tr> <td data-bbox="688 898 890 967">11:15 – 12 md</td> <td data-bbox="890 898 1642 967">✓ Inicio del trabajo en grupos</td> <td data-bbox="1642 898 1948 967">Vera Luz Salazar E., Facilitadora</td> </tr> <tr> <td colspan="3" data-bbox="688 967 1948 1005"><i>Jornada de la tarde</i></td> </tr> <tr> <td data-bbox="688 1005 890 1075">12:00 – 1:00 p.m.</td> <td data-bbox="890 1005 1642 1075">✓ Almuerzo</td> <td data-bbox="1642 1005 1948 1075">ASOPROLA</td> </tr> <tr> <td data-bbox="688 1075 890 1144">1:00- 2:00</td> <td data-bbox="890 1075 1642 1144">✓ Continuación del trabajo en grupos sobre el mapa de actores</td> <td data-bbox="1642 1075 1948 1144">Vera Luz Salazar E., Facilitadora</td> </tr> <tr> <td data-bbox="688 1144 890 1179">2:00</td> <td data-bbox="890 1144 1642 1179">✓ Clausura del taller</td> <td data-bbox="1642 1144 1948 1179">ASOPROLA</td> </tr> </tbody> </table>	Día 1: fecha 27 de mayo del 2013			Hora	Actividad	Responsable	<i>Jornada de la mañana</i>			9:30 – 9:45	✓ Presentación de la actividad	ASOPROLA	9:45 - 10:30	✓ Charla sobre REDD+ y actualización del proceso y explicación sobre las funciones del Comité Ejecutivo de REDD+	Personal de FONAFIFO	10:30 – 10.45	✓ Refrigerio	ASOPROLA	10.45 - 11:15	✓ Selección de dos candidatos: uno para delegado(a) y otro para suplente del sector campesino y de la sociedad civil para el trabajo de REDD+	Vera Luz Salazar E., Facilitadora	11:15 – 12 md	✓ Inicio del trabajo en grupos	Vera Luz Salazar E., Facilitadora	<i>Jornada de la tarde</i>			12:00 – 1:00 p.m.	✓ Almuerzo	ASOPROLA	1:00- 2:00	✓ Continuación del trabajo en grupos sobre el mapa de actores	Vera Luz Salazar E., Facilitadora	2:00	✓ Clausura del taller	ASOPROLA
Día 1: fecha 27 de mayo del 2013																																					
Hora	Actividad	Responsable																																			
<i>Jornada de la mañana</i>																																					
9:30 – 9:45	✓ Presentación de la actividad	ASOPROLA																																			
9:45 - 10:30	✓ Charla sobre REDD+ y actualización del proceso y explicación sobre las funciones del Comité Ejecutivo de REDD+	Personal de FONAFIFO																																			
10:30 – 10.45	✓ Refrigerio	ASOPROLA																																			
10.45 - 11:15	✓ Selección de dos candidatos: uno para delegado(a) y otro para suplente del sector campesino y de la sociedad civil para el trabajo de REDD+	Vera Luz Salazar E., Facilitadora																																			
11:15 – 12 md	✓ Inicio del trabajo en grupos	Vera Luz Salazar E., Facilitadora																																			
<i>Jornada de la tarde</i>																																					
12:00 – 1:00 p.m.	✓ Almuerzo	ASOPROLA																																			
1:00- 2:00	✓ Continuación del trabajo en grupos sobre el mapa de actores	Vera Luz Salazar E., Facilitadora																																			
2:00	✓ Clausura del taller	ASOPROLA																																			
33. Sobre el desarrollo: dificultades, aspectos que facilitaron la ejecución de la actividad, nivel de participación de los asistentes (desarrollar brevemente)	<p>Uno de los aspectos más importantes que facilitaron el taller fue el apoyo de ASOPROLA en el proceso de identificación de participantes y apoyo a la convocatoria; de esta forma se convirtieron en apoyo local para las actividades del taller y esto permitió el desarrollo de la actividad con éxito.</p>																																				

34. Situaciones identificadas que son importantes de retomar y/o dar seguimiento	Los y las participantes se refirieron a la importancia de incorporar a la zona de Osa (Sur-Sur) a las actividades de la consulta, ya que habían sido invitados pero no asistieron debido a que hasta el momento esta subregión no había participado de las iniciativas de REDD+ y desconocían el tema.
35. Resultados obtenidos (logros, acuerdos y nivel de avance)	<ol style="list-style-type: none"> 5. Participantes informados sobre el tema de Redd+ y los avances que ha tenido el programa. 6. Seleccionado un candidato para delegado: Sr. Mario Valverde B. 7. Seleccionada una candidata para suplente: Sra. Yamileth Solís Lecano 8. Una primera lista de actores claves para el proceso de consulta del tema de REDD+
36. Recomendaciones	Incorporar a la zona de OSA para las actividades de la consulta, proporcionando mayor información sobre la iniciativa de REDD+ para generar las condiciones de su participación.
37. Otras consideraciones	
38. Anexos: Fotografías, listas de asistencia, agenda de la actividad, materiales de apoyo utilizados.	

TALLER REGIÓN PACÍFICO CENTRAL

Tema del taller: 1. Información sobre REDD+ y actualización del proceso y explicación sobre las funciones del Comité Ejecutivo de REDD+. 2. Selección de un(a) delegado(a) y un(a) suplente del sector campesino y de la sociedad civil para el trabajo de REDD+. 3. Mapa de actores del sector REDD+ de la Región Pacífico Central.

39. Fecha de realización	31 de mayo del 2013
40. Lugar	Puriscal
41. Facilitadores	Vera Luz Salazar Espinoza, funcionarias de la Secretaría de REDD+ (durante su exposición, y algunas dudas que surgían sobre REDD+)
42. Responsable de la actividad	Vera Luz Salazar Espinoza
43. Responsable del informe	Vera Luz Salazar Espinoza
44. Duración del taller	De 9 a.m. a las 2 p.m.
45. Cantidad de participantes	44 participantes
46. Tipo de actores (Ej. Población indígena, campesinos, instituciones, otros).	Sector Campesino y de la Sociedad Civil: Centros Agrícolas Cantonales, Cámaras de ganaderos y de agricultores, Fundaciones, Cooperativas, Organizaciones de campesinos y forestales, Organizaciones de la sociedad civil.
47. Objetivo de la actividad	<p>Objetivo del taller:</p> <p>Desarrollar talleres locales y un taller nacional en Costa Rica para la selección de un(a) delegado(a) y un(a) suplente del sector campesino y de la sociedad civil para el trabajo de REDD+.</p> <p>Objetivos específicos:</p> <ol style="list-style-type: none"> 1. Identificación de grupos de campesinos y de la sociedad civil legalmente establecidos, en conjunto con los funcionarios enlace y ACICAFOC, para la convocatoria a los talleres locales. 2. Convocatoria a miembros representativos de los grupos de campesinos y de la sociedad civil a los talleres locales. <p>Desarrollo de talleres locales en donde:</p> <ol style="list-style-type: none"> a. Se retroalimenta a los participantes sobre los resultados de REDD+ y del trabajo que han desarrollado.

	<p>b. Se elija a los participantes para el taller nacional.</p> <p>3. Realizar el mapa de actores</p>
48. Productos a alcanzar	<p>7. Participantes de los talleres informados sobre el tema de REDD+</p> <p>8. Un candidato(a) para delegado, y otro(a) para suplente del Comité Ejecutivo de REDD+ para el sector campesino y de la sociedad civil</p> <p>9. Una lista de actores claves</p>
49. Metodología de la actividad	<p>La metodología utilizada para la realización del taller fue participativa, generando espacios de intercambio de información entre participantes y expositores. Primeramente se realiza una exposición del tema de REDD+ con espacios de preguntas y respuestas.</p> <p>Para realizar la actividad de la selección un(a) candidato(a) para delegado(a), y otro(a) para suplente del Comité Ejecutivo de REDD+ para el sector campesino y de la sociedad civil; para esta actividad se propone a los participantes que pueden auto proponerse o proponer a un candidato o candidata preferido(a), se escuchan todas las propuestas, se les consulta a los dominados como candidatos si pueden participar en la selección, y si ellos están de acuerdo, se procede a realizar una lista de todos los nombrados. Posteriormente se inicia la votación abierta y libre de participante por participante sobre cuál es la persona que elige como mejor opción para el puesto, de esta forma la persona que obtenga mayor cantidad de votos es la nominada como candidata para delegado y la segunda persona que obtenga mayor cantidad de votos es la nominada como candidata a suplente. Una vez propuesto este esquema se dialoga con los participantes que este esquema de votación les parece bien o desean cambiar algún aspecto del procedimiento. Si aceptan el esquema se procede a realizar la selección, y de lo contrario se realizan los ajustes que la mayoría de los participantes solicitan para proceder de acuerdo con la mayoría. En este caso, uno de los participantes propuso que el voto fuera secreto, se sometió a votación con todos los participantes, y la mayoría eligió realizar la votación según la propuesta, lo cual fue hecho.</p> <p>Una vez concluida la selección de participantes, se divide al grupo en cuatro subgrupos para que llenen una matriz identificando a los principales actores claves de la región. Cada subgrupo trabaja uno de los cuatro temas siguientes: Organizaciones campesinas, Organizaciones de la sociedad civil, Instituciones públicas, Instituciones privadas y sector empresarial.</p>
50. Temas desarrollados	<p>Para brindar información sobre el tema de REDD+ se proporcionó una charla realizada por el personal de la Secretaría de REDD+; en ella se abarcaron temas relativos a qué es REDD+, la explicación desde los antecedentes hasta la elaboración de la estrategia país, las acciones estratégicas de este programa, los riesgos identificados, la gobernanza del tema en el país, los componentes, las fases, dónde estamos y qué pasos siguen.</p>

Durante la charla siempre hubo un espacio de participación para que quienes tuvieran dudas y/o comentarios los externaran para ampliar la explicación en los puntos que no quedaban claros.

Se dio una charla de Registro de plantaciones forestales, y se dio otra charla sobre el proyecto de catastro del BID.

Sobre la actividad de la selección del delegado(a) y un(a) suplente para el Comité Ejecutivo de REDD+ para el sector campesino y de la sociedad civil, primero se brinda información sobre la composición de este Comité, se les explican las actividades por decreto del Comité Ejecutivo.

51. Actividades realizadas

Día 1: fecha 31 de mayo del 2013		
Hora	Actividad	Responsable
<i>Jornada de la mañana</i>		
9:00 – 9:30	✓ Inscripción de participantes	
9:30 -9:45	✓ Palabras de los anfitriones	Geovanny Quirós, ARAPAC
9:45 – 10:00	✓ Presentación de la actividad	Alberto Chinchilla, ACICAFOC
10:00 – 10:30	✓ Presentación Artística de una Escuela con la certificación de bandera azul.	
10:30 – 10:45	✓ Palabras del Sr. Jorge Mario Rodríguez Z.	Director, FONAFIFO.
10:45 –11:00	✓ Charla del Sr. Héctor Arce	PSA- FONAFIFO
11:00-11:15	✓ Palabras del Sr. Ministro René Castro Salazar	Sr. Ministro de Ambiente y energía de Costa Rica
11:15-11:30	✓ Refrigerio	
11:30 - 11:45	✓ Charla de Carla Benavides	BID-CATASTRO
11:45-12:30	✓ Charla sobre REDD+ y actualización del proceso y explicación sobre las funciones del Comité Ejecutivo de REDD+	Personal de FONAFIFO
<i>Jornada de la tarde</i>		
12:30 – 1:00	✓ Almuerzo	

	<table border="1"> <tr> <td>p.m.</td> <td></td> <td></td> </tr> <tr> <td>1:00- 2:00</td> <td>✓ Trabajo en grupos sobre el mapa de actores</td> <td>Vera Luz Salazar E., Facilitadora</td> </tr> <tr> <td>2:00</td> <td>✓ Clausura del taller</td> <td>Arturo Ureña, ACICAFOC</td> </tr> </table>	p.m.			1:00- 2:00	✓ Trabajo en grupos sobre el mapa de actores	Vera Luz Salazar E., Facilitadora	2:00	✓ Clausura del taller	Arturo Ureña, ACICAFOC
p.m.										
1:00- 2:00	✓ Trabajo en grupos sobre el mapa de actores	Vera Luz Salazar E., Facilitadora								
2:00	✓ Clausura del taller	Arturo Ureña, ACICAFOC								
52. Sobre el desarrollo: dificultades, aspectos que facilitaron la ejecución de la actividad, nivel de participación de los asistentes (desarrollar brevemente)	<p>La dificultad que se presentó en este taller es que el hecho de que llegara el Ministro de Ambiente y Energía, generó intereses políticos en los grupos participantes, y esto creó situaciones de confrontación entre algunas organizaciones de la zona. Se tuvo mucha presencia institucional en el evento, y luego de que el Ministro se retiró, muchos de los participantes también se retiraron, dejando en claro su interés político en el evento. Sin embargo se pudo realizar el taller a pesar de la significativa merma en cantidad de participantes. Por otro lado, la organización que sirvió de apoyo para la realización del evento, se había comprometido a invitar algunas organizaciones de la región central y de la zona de Pérez Zeledón, y no comunicaron que no los invitaría, ni entregaron la lista de las personas que se estaban considerando para ejecutar el taller, de esta forma se tuvo que tomar la decisión de tener que realizar un taller adicional no planificado para incluir a las organizaciones de estas zonas que no pudieron participar en el taller.</p>									
53. Situaciones identificadas que son importantes de retomar y/o dar seguimiento										
54. Resultados obtenidos (logros, acuerdos y nivel de avance)	<p>9. Participantes informados sobre el tema de Redd+ y los avances que ha tenido el programa. 10. Seleccionado un candidato para delegado: Sr. Giovanni Quirós 11. Seleccionada una candidata para suplente: Sr. Evaristo Alpízar Vargas 12. Una primera lista de actores claves para el proceso de consulta del tema de REDD+</p>									
55. Recomendaciones										

56. Otras consideraciones	
57. Anexos: Fotografías, listas de asistencia, agenda de la actividad, materiales de apoyo utilizados.	

TALLER REGIÓN CARIBE

Tema del taller: 1. Información sobre REDD+ y actualización del proceso y explicación sobre las funciones del Comité Ejecutivo de REDD+. 2. Selección de un(a) delegado(a) y un(a) suplente del sector campesino y de la sociedad civil para el trabajo de REDD+. 3. Mapa de actores del sector REDD+ de la Región Caribe.

58. Fecha de realización	1 de junio del 2013
59. Lugar	Guápiles-Limón
60. Facilitadores	Vera Luz Salazar Espinoza, funcionarias de la Secretaría de REDD+ (durante su exposición, y algunas dudas que surgían sobre REDD+)
61. Responsable de la actividad	Vera Luz Salazar Espinoza
62. Responsable del informe	Vera Luz Salazar Espinoza
63. Duración del taller	De 9 a.m. a 2 p.m.
64. Cantidad de participantes	47 participantes
65. Tipo de actores (Ej. Población indígena, campesinos, instituciones, otros).	Sector Campesino y de la Sociedad Civil: Centros Agrícolas Cantonales, Asociaciones de desarrollo integral, Asociaciones de agricultores, Cooperativas, Organizaciones de campesinos y forestales, Organizaciones de la sociedad civil, Organizaciones ecologistas, Asociaciones de Palmeros.
66. Objetivo de la actividad	<p>Objetivo del taller:</p> <p>Desarrollar talleres locales y un taller nacional en Costa Rica para la selección de un(a) delegado(a) y un(a) suplente del sector campesino y de la sociedad civil para el trabajo de REDD+.</p> <p>Objetivos específicos:</p> <ol style="list-style-type: none"> 1. Identificación de grupos de campesinos y de la sociedad civil legalmente establecidos, en conjunto con los funcionarios enlace y ACICAFOC, para la convocatoria a los talleres locales. 2. Convocatoria a miembros representativos de los grupos de campesinos y de la sociedad civil a los talleres locales. <p>Desarrollo de talleres locales en donde:</p> <ol style="list-style-type: none"> a. Se retroalimenta a los participantes sobre los resultados de REDD+ y del trabajo que han desarrollado.

	<p>b. Se elija a los participantes para el taller nacional.</p> <p>3. Realizar el mapa de actores</p>
67. Productos a alcanzar	<p>10. Participantes de los talleres informados sobre el tema de REDD+</p> <p>11. Un candidato(a) para delegado, y otro(a) para suplente del Comité Ejecutivo de REDD+ para el sector campesino y de la sociedad civil</p> <p>12. Una lista de actores claves</p>
68. Metodología de la actividad	<p>La metodología utilizada para la realización del taller fue participativa, generando espacios de intercambio de información entre participantes y expositores. Primeramente se realiza una exposición del tema de REDD+ con espacios de preguntas y respuestas.</p> <p>Para realizar la actividad de la selección un(a) candidato(a) para delegado(a), y otro(a) para suplente del Comité Ejecutivo de REDD+ para el sector campesino y de la sociedad civil; para esta actividad se propone a los participantes que pueden auto proponerse o proponer a un candidato o candidata preferido(a), se escuchan todas las propuestas, se les consulta a los dominados como candidatos si pueden participar en la selección, y si ellos están de acuerdo, se procede a realizar una lista de todos los nombrados. Posteriormente se inicia la votación abierta y libre de participante por participante sobre cuál es la persona que elige como mejor opción para el puesto, de esta forma la persona que obtenga mayor cantidad de votos es la nominada como candidata para delegado y la segunda persona que obtenga mayor cantidad de votos es la nominada como candidata a suplente. Una vez propuesto este esquema se dialoga con los participantes que este esquema de votación les parece bien o desean cambiar algún aspecto del procedimiento. Si aceptan el esquema se procede a realizar la selección, y de lo contrario se realizan los ajustes que la mayoría de los participantes solicitan para proceder de acuerdo con la mayoría. En este caso, se aceptó la propuesta de selección y se procedió a realizarla.</p> <p>Una vez concluida la selección de participantes, se divide al grupo en cuatro subgrupos para que llenen una matriz identificando a los principales actores claves de la región. Cada subgrupo trabaja uno de los cuatro temas siguientes: Organizaciones campesinas, Organizaciones de la sociedad civil, Instituciones públicas, Instituciones privadas y sector empresarial.</p>
69. Temas desarrollados	<p>Para brindar información sobre el tema de REDD+ se proporcionó una charla realizada por el personal de la Secretaría de REDD+; en ella se abarcaron temas relativos a qué es REDD+, la explicación desde los antecedentes hasta la elaboración de la estrategia país, las acciones estratégicas de este programa, los riesgos identificados, la gobernanza del tema en el país, los componentes, las fases, dónde estamos y qué pasos siguen. Durante la charla siempre hubo un espacio de participación para que quienes tuvieran dudas y/o comentarios los</p>

	<p>externaran para ampliar la explicación en los puntos que no quedaban claros.</p> <p>Sobre la actividad de la selección del delegado(a) y un(a) suplente para el Comité Ejecutivo de REDD+ para el sector campesino y de la sociedad civil, primero se brinda información sobre la composición de este Comité, se les explican las actividades por decreto del Comité Ejecutivo.</p>																																									
70. Actividades realizadas	<table border="1"> <thead> <tr> <th colspan="3" data-bbox="688 467 1948 505">Día: fecha 1 de junio del 2013</th> </tr> <tr> <th data-bbox="688 505 890 542">Hora</th> <th data-bbox="890 505 1642 542">Actividad</th> <th data-bbox="1642 505 1948 542">Responsable</th> </tr> </thead> <tbody> <tr> <td colspan="3" data-bbox="688 542 1948 579"><i>Jornada de la mañana</i></td> </tr> <tr> <td data-bbox="688 579 890 617">9:00 – 10:00</td> <td data-bbox="890 579 1642 617">✓ Desayuno para los y las participantes</td> <td data-bbox="1642 579 1948 617">UNAFOR Caribe</td> </tr> <tr> <td data-bbox="688 617 890 686">10:00 – 10:15</td> <td data-bbox="890 617 1642 686">✓ Bienvenida al taller</td> <td data-bbox="1642 617 1948 686">Arturo Ureña, ACICAFOC</td> </tr> <tr> <td data-bbox="688 686 890 724">10:15 – 10:30</td> <td data-bbox="890 686 1642 724">✓ Palabras de los anfitriones</td> <td data-bbox="1642 686 1948 724">UNAFOR Caribe</td> </tr> <tr> <td data-bbox="688 724 890 833">10:30 - 11:15</td> <td data-bbox="890 724 1642 833">✓ Charla sobre REDD+ y actualización del proceso y explicación sobre las funciones del Comité Ejecutivo de REDD+</td> <td data-bbox="1642 724 1948 833">Personal de FONAFIFO</td> </tr> <tr> <td data-bbox="688 833 890 870">11:15 – 11.15</td> <td data-bbox="890 833 1642 870">✓ Refrigerio</td> <td data-bbox="1642 833 1948 870">UNAFOR CARIBE</td> </tr> <tr> <td data-bbox="688 870 890 1036">11.15 - 12:30</td> <td data-bbox="890 870 1642 1036">✓ Selección de dos candidatos: uno para delegado(a) y otro para suplente del sector campesino y de la sociedad civil para el trabajo de REDD+</td> <td data-bbox="1642 870 1948 1036">Vera Luz Salazar E., Facilitadora</td> </tr> <tr> <td colspan="3" data-bbox="688 1036 1948 1073"><i>Jornada de la tarde</i></td> </tr> <tr> <td data-bbox="688 1073 890 1143">12:30 – 1:00 p.m.</td> <td data-bbox="890 1073 1642 1143">✓ Almuerzo</td> <td data-bbox="1642 1073 1948 1143">UNAFOR CARIBE</td> </tr> <tr> <td data-bbox="688 1143 890 1213">1:00- 2:00</td> <td data-bbox="890 1143 1642 1213">✓ Trabajo en grupos sobre el mapa de actores</td> <td data-bbox="1642 1143 1948 1213">Vera Luz Salazar E., Facilitadora</td> </tr> <tr> <td data-bbox="688 1213 890 1250">2:00</td> <td data-bbox="890 1213 1642 1250">✓ Clausura del taller</td> <td data-bbox="1642 1213 1948 1250">UNAFOR CARIBE</td> </tr> </tbody> </table>			Día: fecha 1 de junio del 2013			Hora	Actividad	Responsable	<i>Jornada de la mañana</i>			9:00 – 10:00	✓ Desayuno para los y las participantes	UNAFOR Caribe	10:00 – 10:15	✓ Bienvenida al taller	Arturo Ureña, ACICAFOC	10:15 – 10:30	✓ Palabras de los anfitriones	UNAFOR Caribe	10:30 - 11:15	✓ Charla sobre REDD+ y actualización del proceso y explicación sobre las funciones del Comité Ejecutivo de REDD+	Personal de FONAFIFO	11:15 – 11.15	✓ Refrigerio	UNAFOR CARIBE	11.15 - 12:30	✓ Selección de dos candidatos: uno para delegado(a) y otro para suplente del sector campesino y de la sociedad civil para el trabajo de REDD+	Vera Luz Salazar E., Facilitadora	<i>Jornada de la tarde</i>			12:30 – 1:00 p.m.	✓ Almuerzo	UNAFOR CARIBE	1:00- 2:00	✓ Trabajo en grupos sobre el mapa de actores	Vera Luz Salazar E., Facilitadora	2:00	✓ Clausura del taller	UNAFOR CARIBE
Día: fecha 1 de junio del 2013																																										
Hora	Actividad	Responsable																																								
<i>Jornada de la mañana</i>																																										
9:00 – 10:00	✓ Desayuno para los y las participantes	UNAFOR Caribe																																								
10:00 – 10:15	✓ Bienvenida al taller	Arturo Ureña, ACICAFOC																																								
10:15 – 10:30	✓ Palabras de los anfitriones	UNAFOR Caribe																																								
10:30 - 11:15	✓ Charla sobre REDD+ y actualización del proceso y explicación sobre las funciones del Comité Ejecutivo de REDD+	Personal de FONAFIFO																																								
11:15 – 11.15	✓ Refrigerio	UNAFOR CARIBE																																								
11.15 - 12:30	✓ Selección de dos candidatos: uno para delegado(a) y otro para suplente del sector campesino y de la sociedad civil para el trabajo de REDD+	Vera Luz Salazar E., Facilitadora																																								
<i>Jornada de la tarde</i>																																										
12:30 – 1:00 p.m.	✓ Almuerzo	UNAFOR CARIBE																																								
1:00- 2:00	✓ Trabajo en grupos sobre el mapa de actores	Vera Luz Salazar E., Facilitadora																																								
2:00	✓ Clausura del taller	UNAFOR CARIBE																																								
71. Sobre el desarrollo: dificultades, aspectos que facilitaron la ejecución de la actividad, nivel de	<p>El taller fue exitoso en términos de la convocatoria, los participantes hicieron muchas preguntas y tuvieron una actitud muy activa y ordenada. Hubo mucho interés en el tema.</p>																																									

participación de los asistentes (desarrollar brevemente)	
72. Situaciones identificadas que son importantes de retomar y/o dar seguimiento	
73. Resultados obtenidos (logros, acuerdos y nivel de avance)	<p>13. Participantes informados sobre el tema de Redd+ y los avances que ha tenido el programa.</p> <p>14. Seleccionado un candidato para delegado: Sr. Ulises Blanco Mora</p> <p>15. Seleccionada una candidata para suplente: Sra. Hilda Zamora Arias</p> <p>16. Una primera lista de actores claves para el proceso de consulta del tema de REDD+</p>
74. Recomendaciones	
75. Otras consideraciones	
76. Anexos: Fotografías, listas de asistencia, agenda de la actividad, materiales de apoyo utilizados.	

TALLER REGIÓN HUETAR NORTE

Tema del taller: 1. Información sobre REDD+ y actualización del proceso y explicación sobre las funciones del Comité Ejecutivo de REDD+. 2. Selección de un(a) delegado(a) y un(a) suplente del sector campesino y de la sociedad civil para el trabajo de REDD+. 3. Mapa de actores del sector REDD+ de la Región Huetar Norte.

77. Fecha de realización	4 de junio del 2013
78. Lugar	Guatuso
79. Facilitadores	Vera Luz Salazar Espinoza, funcionarias de la Secretaría de REDD+ (durante su exposición, y algunas dudas que surgían sobre REDD+)
80. Responsable de la actividad	Vera Luz Salazar Espinoza
81. Responsable del informe	Vera Luz Salazar Espinoza
82. Duración del taller	De 8.30 a.m. a 1 p.m.
83. Cantidad de participantes	38 participantes
84. Tipo de actores (Ej. Población indígena, campesinos, instituciones, otros).	Sector Campesino y de la Sociedad Civil: Asociaciones de Desarrollo Integral, Asociaciones de productores y productoras, Organizaciones de Mujeres, Cooperativas, Organizaciones de campesinos y Organizaciones de la sociedad civil.
85. Objetivo de la actividad	<p>Objetivo del taller:</p> <p>Desarrollar talleres locales y un taller nacional en Costa Rica para la selección de un(a) delegado(a) y un(a) suplente del sector campesino y de la sociedad civil para el trabajo de REDD+.</p> <p>Objetivos específicos:</p> <ol style="list-style-type: none"> 1. Identificación de grupos de campesinos y de la sociedad civil legalmente establecidos, en conjunto con los funcionarios enlace y ACICAFOC, para la convocatoria a los talleres locales. 2. Convocatoria a miembros representativos de los grupos de campesinos y de la sociedad civil a los talleres locales. <p>Desarrollo de talleres locales en donde:</p> <ol style="list-style-type: none"> a. Se retroalimenta a los participantes sobre los resultados de REDD+ y del trabajo que han desarrollado.

	<p>b. Se elija a los participantes para el taller nacional.</p> <p>3. Realizar el mapa de actores</p>
86. Productos a alcanzar	<p>13. Participantes de los talleres informados sobre el tema de REDD+</p> <p>14. Un candidato(a) para delegado, y otro(a) para suplente del Comité Ejecutivo de REDD+ para el sector campesino y de la sociedad civil</p> <p>15. Una lista de actores claves</p>
87. Metodología de la actividad	<p>La metodología utilizada para la realización del taller fue participativa, generando espacios de intercambio de información entre participantes y expositores. Primeramente se realiza una exposición del tema de REDD+ con espacios de preguntas y respuestas.</p> <p>Para realizar la actividad de la selección un(a) candidato(a) para delegado(a), y otro(a) para suplente del Comité Ejecutivo de REDD+ para el sector campesino y de la sociedad civil; para esta actividad se propone a los participantes que pueden auto proponerse o proponer a un candidato o candidata preferido(a), se escuchan todas las propuestas, se les consulta a los dominados como candidatos si pueden participar en la selección, y si ellos están de acuerdo, se procede a realizar una lista de todos los nombrados. Posteriormente se inicia la votación abierta y libre de participante por participante sobre cuál es la persona que elige como mejor opción para el puesto, de esta forma la persona que obtenga mayor cantidad de votos es la nominada como candidata para delegado y la segunda persona que obtenga mayor cantidad de votos es la nominada como candidata a suplente. Una vez propuesto este esquema se dialoga con los participantes que este esquema de votación les parece bien o desean cambiar algún aspecto del procedimiento. Si aceptan el esquema se procede a realizar la selección, y de lo contrario se realizan los ajustes que la mayoría de los participantes solicitan para proceder de acuerdo con la mayoría. En este caso, la mayoría de los y las participantes prefirió realizar la votación en forma secreta, de esta forma se procedió a entregar papeles para este propósito y se procedió a realizar el conteo de votos con la fiscalización del Vice Alcalde de Guatuso, Sr. Wilson Campos.</p> <p>Una vez concluida la selección de participantes, se divide al grupo en cuatro subgrupos para que llenen una matriz identificando a los principales actores claves de la región. Cada subgrupo trabaja uno de los cuatro temas siguientes: Organizaciones campesinas, Organizaciones de la sociedad civil, Instituciones públicas, Instituciones privadas y sector empresarial.</p>
88. Temas desarrollados	<p>Para brindar información sobre el tema de REDD+ se proporcionó una charla realizada por el personal de la Secretaría de REDD+; en ella se abarcaron temas relativos a qué es REDD+, la explicación desde los antecedentes hasta la elaboración de la estrategia país, las acciones estratégicas de este programa, los riesgos</p>

	<p>identificados, la gobernanza del tema en el país, los componentes, las fases, dónde estamos y qué pasos siguen. Durante la charla siempre hubo un espacio de participación para que quienes tuvieran dudas y/o comentarios los externaran para ampliar la explicación en los puntos que no quedaban claros.</p> <p>Sobre la actividad de la selección del delegado(a) y un(a) suplente para el Comité Ejecutivo de REDD+ para el sector campesino y de la sociedad civil, primero se brinda información sobre la composición de este Comité, se les explican las actividades por decreto del Comité Ejecutivo.</p>																														
89. Actividades realizadas	<table border="1"> <thead> <tr> <th colspan="3" data-bbox="688 565 1948 602">Día: fecha 4 de junio del 2013</th> </tr> <tr> <th data-bbox="688 602 890 639">Hora</th> <th data-bbox="890 602 1640 639">Actividad</th> <th data-bbox="1640 602 1948 639">Responsable</th> </tr> </thead> <tbody> <tr> <td colspan="3" data-bbox="688 639 1948 677"><i>Jornada de la mañana</i></td> </tr> <tr> <td data-bbox="688 677 890 745">8:30 – 8:45</td> <td data-bbox="890 677 1640 745">✓ Presentación de la actividad</td> <td data-bbox="1640 677 1948 745">Arturo Ureña, ACICAFOC</td> </tr> <tr> <td data-bbox="688 745 890 813">8:45 – 9:00 a.m.</td> <td data-bbox="890 745 1640 813">✓ Palabras del Alcalde de Guatuso</td> <td data-bbox="1640 745 1948 813">Sr. Abelino Torres Torres</td> </tr> <tr> <td data-bbox="688 813 890 924">9:00 - 10:00</td> <td data-bbox="890 813 1640 924">✓ Charla sobre REDD+ y actualización del proceso y explicación sobre las funciones del Comité Ejecutivo de REDD+</td> <td data-bbox="1640 813 1948 924">Personal de FONAFIFO</td> </tr> <tr> <td data-bbox="688 924 890 961">10:00 – 10.15</td> <td data-bbox="890 924 1640 961">✓ Refrigerio</td> <td data-bbox="1640 924 1948 961"></td> </tr> <tr> <td data-bbox="688 961 890 1127">10.15 - 11:30</td> <td data-bbox="890 961 1640 1127">✓ Selección de dos candidatos: uno para delegado(a) y otro para suplente del sector campesino y de la sociedad civil para el trabajo de REDD+</td> <td data-bbox="1640 961 1948 1127">Vera Luz Salazar E., Facilitadora</td> </tr> <tr> <td data-bbox="688 1127 890 1195">11:30 – 12:30</td> <td data-bbox="890 1127 1640 1195">✓ Trabajo en grupos sobre el mapa de actores</td> <td data-bbox="1640 1127 1948 1195">Vera Luz Salazar E., Facilitadora</td> </tr> <tr> <td data-bbox="688 1195 890 1268">12:30 – 1:00 p.m.</td> <td data-bbox="890 1195 1640 1268">✓ Almuerzo</td> <td data-bbox="1640 1195 1948 1268"></td> </tr> </tbody> </table>	Día: fecha 4 de junio del 2013			Hora	Actividad	Responsable	<i>Jornada de la mañana</i>			8:30 – 8:45	✓ Presentación de la actividad	Arturo Ureña, ACICAFOC	8:45 – 9:00 a.m.	✓ Palabras del Alcalde de Guatuso	Sr. Abelino Torres Torres	9:00 - 10:00	✓ Charla sobre REDD+ y actualización del proceso y explicación sobre las funciones del Comité Ejecutivo de REDD+	Personal de FONAFIFO	10:00 – 10.15	✓ Refrigerio		10.15 - 11:30	✓ Selección de dos candidatos: uno para delegado(a) y otro para suplente del sector campesino y de la sociedad civil para el trabajo de REDD+	Vera Luz Salazar E., Facilitadora	11:30 – 12:30	✓ Trabajo en grupos sobre el mapa de actores	Vera Luz Salazar E., Facilitadora	12:30 – 1:00 p.m.	✓ Almuerzo	
Día: fecha 4 de junio del 2013																															
Hora	Actividad	Responsable																													
<i>Jornada de la mañana</i>																															
8:30 – 8:45	✓ Presentación de la actividad	Arturo Ureña, ACICAFOC																													
8:45 – 9:00 a.m.	✓ Palabras del Alcalde de Guatuso	Sr. Abelino Torres Torres																													
9:00 - 10:00	✓ Charla sobre REDD+ y actualización del proceso y explicación sobre las funciones del Comité Ejecutivo de REDD+	Personal de FONAFIFO																													
10:00 – 10.15	✓ Refrigerio																														
10.15 - 11:30	✓ Selección de dos candidatos: uno para delegado(a) y otro para suplente del sector campesino y de la sociedad civil para el trabajo de REDD+	Vera Luz Salazar E., Facilitadora																													
11:30 – 12:30	✓ Trabajo en grupos sobre el mapa de actores	Vera Luz Salazar E., Facilitadora																													
12:30 – 1:00 p.m.	✓ Almuerzo																														
90. Sobre el desarrollo: dificultades, aspectos que facilitaron la ejecución de la actividad, nivel de participación de los asistentes	Los participantes fueron muy activos en cuanto a su participación efectiva, sin ningún problema en la ejecución de la actividad.																														

(desarrollar brevemente)	
91. Situaciones identificadas que son importantes de retomar y/o dar seguimiento	
92. Resultados obtenidos (logros, acuerdos y nivel de avance)	<p>17. Participantes informados sobre el tema de Redd+ y los avances que ha tenido el programa.</p> <p>18. Seleccionado un candidato para delegado: Sr. Vianney Jiménez</p> <p>19. Seleccionada una candidata para suplente: Sr. Francisco Chaves</p> <p>20. Una primera lista de actores claves para el proceso de consulta del tema de REDD+</p>
93. Recomendaciones	
94. Otras consideraciones	
95. Anexos: Fotografías, listas de asistencia, agenda de la actividad, materiales de apoyo utilizados.	

TALLER REGIÓN CENTRAL

Tema del taller: 1. Información sobre REDD+ y actualización del proceso y explicación sobre las funciones del Comité Ejecutivo de REDD+. 2. Selección de un(a) delegado(a) y un(a) suplente del sector campesino y de la sociedad civil para el trabajo de REDD+. 3. Mapa de actores del sector REDD+ de la Región Central.

96. Fecha de realización	13 de junio del 2013
97. Lugar	Coronado-San José
98. Facilitadores	Vera Luz Salazar Espinoza, funcionarias de la Secretaría de REDD+ (durante su exposición, y algunas dudas que surgían sobre REDD+)
99. Responsable de la actividad	Vera Luz Salazar Espinoza
100. Responsable del informe	Vera Luz Salazar Espinoza
101. Duración del taller	9 a.m.-1 p.m-
102. Cantidad de participantes	10 personas
103. Tipo de actores (Ej. Población indígena, campesinos, instituciones, otros).	Sector Campesino y de la Sociedad Civil: Centros Agrícolas Cantonales, Asociaciones de productores y productoras, Cooperativas.
104. Objetivo de la actividad	<p>Objetivo del taller:</p> <p>Desarrollar talleres locales y un taller nacional en Costa Rica para la selección de un(a) delegado(a) y un(a) suplente del sector campesino y de la sociedad civil para el trabajo de REDD+.</p> <p>Objetivos específicos:</p> <ol style="list-style-type: none"> 1. Identificación de grupos de campesinos y de la sociedad civil legalmente establecidos, en conjunto con los funcionarios enlace y ACICAFOC, para la convocatoria a los talleres locales. 2. Convocatoria a miembros representativos de los grupos de campesinos y de la sociedad civil a los talleres locales. <p>Desarrollo de talleres locales en donde:</p> <ol style="list-style-type: none"> a. Se retroalimenta a los participantes sobre los resultados de REDD+ y del trabajo que han desarrollado.

	<p>b. Se elija a los participantes para el taller nacional.</p> <p>3. Realizar el mapa de actores</p>
105. Productos a alcanzar	<p>16. Participantes de los talleres informados sobre el tema de REDD+</p> <p>17. Un candidato(a) para delegado, y otro(a) para suplente del Comité Ejecutivo de REDD+ para el sector campesino y de la sociedad civil</p> <p>18. Una lista de actores claves</p>
106. Metodología de la actividad	<p>La metodología utilizada para la realización del taller fue participativa, generando espacios de intercambio de información entre participantes y expositores. Primeramente se realiza una exposición sobre las acciones de ACICAFOC en el marco del tema de REDD+. Y posteriormente se realiza una exposición del tema de REDD+ con espacios de preguntas y respuestas por parte de FONAFIFO.</p> <p>Para realizar la actividad de la selección un(a) candidato(a) para delegado(a), y otro(a) para suplente del Comité Ejecutivo de REDD+ para el sector campesino y de la sociedad civil; para esta actividad debido a que la participación de representantes del sector fue muy baja, a pesar del esfuerzo de invitación que se realizó; se inició la actividad realizando una votación con los representantes presentes para decidir si para esta región se realizaría una votación o si la declaraban desierta; sin embargo, considerando que los participantes llegaron en calidad de representantes de organizaciones de segundo y tercer grado, es decir, que sus representadas eran organizaciones que compuestas por una gran cantidad de organizaciones locales, consideraron que la representación era suficiente; por otro lado, la ser esta una actividad de participación voluntaria, quienes no participaron estaban en todo su derecho de no participar; y quienes sí lo hicieron contaban con todo el derecho de realizar la votación; de este modo el voto fue positivo para la realización de la votación; donde algunos de los participantes que tenían calidad de oyentes, ya sea porque formaban parte de la UNAFOR, ya sea porque además eran representantes de la ONF, decidieron participar en la votación en calidad de Organización de la Sociedad Civil, o en calidad de participantes de otras organizaciones campesinas. En cuanto a la votación propiamente tal, se explica a los participantes que pueden auto proponerse o proponer a un candidato o candidata preferido(a), se escuchan todas las propuestas, se les consulta a los dominados como candidatos si pueden participar en la selección, y si ellos están de acuerdo, se procede a realizar una lista de todos los nombrados. Posteriormente se inicia la votación abierta y libre de participante por participante sobre cuál es la persona que elige como mejor opción para el puesto, de esta forma la persona que obtenga mayor cantidad de votos es la nominada como candidata para delegado y la segunda persona que obtenga mayor cantidad de votos es la nominada como candidata a suplente. Una vez propuesto este esquema se dialoga con los participantes que este esquema de votación les parece bien o desean cambiar algún aspecto del procedimiento. Si aceptan el esquema se procede a realizar la selección, y de lo contrario se realizan los ajustes que la mayoría de los participantes solicitan para proceder de acuerdo con la mayoría.</p>

	<p>Una vez concluida la selección de participantes, se divide al grupo en cuatro subgrupos para que llenen una matriz identificando a los principales actores claves de la región. Cada subgrupo trabaja uno de los cuatro temas siguientes: Organizaciones campesinas, Organizaciones de la sociedad civil, Instituciones públicas, Instituciones privadas y sector empresarial.</p>																								
<p>107. Temas desarrollados</p>	<p>Para brindar información sobre el tema de REDD+ se proporcionó una charla realizada por el personal de la Secretaría de REDD+; en ella se abarcaron temas relativos a qué es REDD+, la explicación desde los antecedentes hasta la elaboración de la estrategia país, las acciones estratégicas de este programa, los riesgos identificados, la gobernanza del tema en el país, los componentes, las fases, dónde estamos y qué pasos siguen. Durante la charla siempre hubo un espacio de participación para que quienes tuvieran dudas y/o comentarios los externaran para ampliar la explicación en los puntos que no quedaban claros.</p> <p>Sobre la actividad de la selección del delegado(a) y un(a) suplente para el Comité Ejecutivo de REDD+ para el sector campesino y de la sociedad civil, primero se brinda información sobre la composición de este Comité, se les explican las actividades por decreto del Comité Ejecutivo.</p>																								
<p>108. Actividades realizadas</p>	<table border="1" data-bbox="688 906 1948 1438"> <thead> <tr> <th colspan="3" data-bbox="688 906 1948 943">Día: fecha 13 de junio del 2013</th> </tr> <tr> <th data-bbox="688 943 890 980">Hora</th> <th data-bbox="890 943 1640 980">Actividad</th> <th data-bbox="1640 943 1948 980">Responsable</th> </tr> </thead> <tbody> <tr> <td colspan="3" data-bbox="688 980 1948 1018"><i>Jornada de la mañana</i></td> </tr> <tr> <td data-bbox="688 1018 890 1084">9:00 – 9:15</td> <td data-bbox="890 1018 1640 1084">✓ Presentación de la actividad</td> <td data-bbox="1640 1018 1948 1084">Arturo Ureña, ACICAFOC</td> </tr> <tr> <td data-bbox="688 1084 890 1195">9:15 - 10:00</td> <td data-bbox="890 1084 1640 1195">✓ Charla sobre REDD+ y actualización del proceso y explicación sobre las funciones del Comité Ejecutivo de REDD+</td> <td data-bbox="1640 1084 1948 1195">Personal de FONAFIFO</td> </tr> <tr> <td data-bbox="688 1195 890 1232">10:00 – 10.15</td> <td data-bbox="890 1195 1640 1232">✓ Refrigerio</td> <td data-bbox="1640 1195 1948 1232"></td> </tr> <tr> <td data-bbox="688 1232 890 1373">10.15 - 11:15</td> <td data-bbox="890 1232 1640 1373">✓ Selección de dos candidatos: uno para delegado(a) y otro para suplente del sector campesino y de la sociedad civil para el trabajo de REDD+</td> <td data-bbox="1640 1232 1948 1373">Vera Luz Salazar E., Facilitadora</td> </tr> <tr> <td data-bbox="688 1373 890 1438">11:15 – 12:00</td> <td data-bbox="890 1373 1640 1438">✓ Trabajo en grupos sobre el mapa de actores</td> <td data-bbox="1640 1373 1948 1438">Vera Luz Salazar E., Facilitadora</td> </tr> </tbody> </table>	Día: fecha 13 de junio del 2013			Hora	Actividad	Responsable	<i>Jornada de la mañana</i>			9:00 – 9:15	✓ Presentación de la actividad	Arturo Ureña, ACICAFOC	9:15 - 10:00	✓ Charla sobre REDD+ y actualización del proceso y explicación sobre las funciones del Comité Ejecutivo de REDD+	Personal de FONAFIFO	10:00 – 10.15	✓ Refrigerio		10.15 - 11:15	✓ Selección de dos candidatos: uno para delegado(a) y otro para suplente del sector campesino y de la sociedad civil para el trabajo de REDD+	Vera Luz Salazar E., Facilitadora	11:15 – 12:00	✓ Trabajo en grupos sobre el mapa de actores	Vera Luz Salazar E., Facilitadora
Día: fecha 13 de junio del 2013																									
Hora	Actividad	Responsable																							
<i>Jornada de la mañana</i>																									
9:00 – 9:15	✓ Presentación de la actividad	Arturo Ureña, ACICAFOC																							
9:15 - 10:00	✓ Charla sobre REDD+ y actualización del proceso y explicación sobre las funciones del Comité Ejecutivo de REDD+	Personal de FONAFIFO																							
10:00 – 10.15	✓ Refrigerio																								
10.15 - 11:15	✓ Selección de dos candidatos: uno para delegado(a) y otro para suplente del sector campesino y de la sociedad civil para el trabajo de REDD+	Vera Luz Salazar E., Facilitadora																							
11:15 – 12:00	✓ Trabajo en grupos sobre el mapa de actores	Vera Luz Salazar E., Facilitadora																							

	12:00-1:00p.m.	✓ Almuerzo	
109. Sobre el desarrollo: dificultades, aspectos que facilitaron la ejecución de la actividad, nivel de participación de los asistentes (desarrollar brevemente)	<p>a. La primera dificultad encontrada fue la escasa participación de las personas invitadas, se invitaron a más de 30 personas, se les dio seguimiento telefónico no solamente para constatar que hubieran recibido la invitación, sino también para motivarlos a participar, muchos al menos 20 participantes confirmaron su participación, sin embargo, en el taller hubo una muy baja participación de los confirmados, por ello se tuvo que realizar una primera votación entre los participantes para ver si ellos consideraban que se debía realizar la votación, y como ya se mencionó, ellos decidieron que si se debía realizar la votación.</p> <p>b. Hubo un participante que pertenece a la ONF, pero que además llegó representando a la FECOPA; que generó una discusión acalorada sobre diversas temáticas, iniciando por el tipo de participantes para toda la actividad ya que siendo que debíamos invitar a representantes de la Sociedad Civil y a aquellos que tuvieran actividades en el sobresuelo según el decreto, no se sabía bien quienes eran ellos; se aceptó que era un poco confuso el decreto, sin embargo, debido a que la Sociedad Civil abarca casi a todos los sectores y que las actividades en sobresuelo casi a todos los agricultores y forestales, así es que él mismo decidió que quería participar en la votación. Posteriormente, este participante generó otra discusión sobre la validez de la participación de quienes llegaron a la actividad, a pesar de que la nota de invitación se dirigió a las organizaciones, quienes nombraron a representantes de sus organizaciones y nos informaron de sus nombres, pero los participantes mismos le clarificaron que ellos habían sido nombrados por sus organizaciones y formaban parte de estas, que eso se podía documentar sin problemas, si eso fuera del caso, pero luego se consideró que no era necesario realizarlo.</p>		
110. Situaciones identificadas que son importantes de retomar y/o dar seguimiento	<ul style="list-style-type: none"> • Para las actividades que se realicen para la consulta de REDD+ se les puede solicitar a los participantes documentación sobre su acreditación oficial, a pesar de que en una convocatoria abierta y amplia esto sería una tarea monumental que podría retrasar el proceso de realización de talleres, pero se puede revisar la factibilidad de esto. 		
111. Resultados obtenidos (logros, acuerdos y nivel de avance)	<ol style="list-style-type: none"> 21. Participantes informados sobre el tema de Redd+ y los avances que ha tenido el programa. 22. Seleccionado un candidato para delegado: Sr. Wenceslao Bejarano 23. Seleccionada una candidata para suplente: Sr. Rafael Angel Varela G 24. Una primera lista de actores claves para el proceso de consulta del tema de REDD+ 		

112. Recomendaciones	
113. Otras consideraciones	
114. Anexos: Fotografías, listas de asistencia, agenda de la actividad, materiales de apoyo utilizados.	

TALLER NACIONAL

Tema del taller: 1. Selección de un(a) delegado(a) y un(a) suplente del sector campesino y de la sociedad civil para el trabajo de REDD+ para Costa Rica

115. Fecha de realización	13 de junio del 2013
116. Lugar	San José-Costa Rica
117. Facilitadores	Vera Luz Salazar Espinoza, funcionarias de la Secretaría de REDD+ (sobre algunas dudas que surgían sobre REDD+)
118. Responsable de la actividad	Vera Luz Salazar Espinoza
119. Responsable del informe	Vera Luz Salazar Espinoza
120. Duración del taller	De 1 a.p. a 3 p.m.
121. Cantidad de participantes	15 participantes
122. Tipo de actores (Ej. Población indígena, campesinos, instituciones, otros).	Sector Campesino y de la Sociedad Civil: Los candidatos a delegados y suplentes seleccionados de todas las regiones del país para la selección final.
123. Objetivo de la actividad	<p>Objetivo del taller:</p> <p>Desarrollar el taller nacional en Costa Rica para la selección de un(a) delegado(a) y un(a) suplente del sector campesino y de la sociedad civil para el trabajo de REDD+.</p>
124. Productos a alcanzar	19. Un delegado, y otro(a) para suplente del Comité Ejecutivo de REDD+ para el sector campesino y de la sociedad civil
125. Metodología de la actividad	<p>La metodología utilizada para la realización del taller fue participativa y abierta para la selección del delegado (a) y el o la suplente para la Comisión Ejecutiva de REDD+</p> <p>Para realizar la actividad de la selección un(a) candidato(a) para delegado(a), y otro(a) para suplente del Comité Ejecutivo de REDD+ para el sector campesino y de la sociedad civil se procedió en manera ejecutiva realizando solamente la selección final debido a que durante los talleres regionales se habían abarcado todas las temáticas para la información de la iniciativa y realizando los mapas de actores por región.</p>

	<p>Primeramente se realizó una votación sobre la forma en que se iba a realizar la votación, en el sentido de que si sería una votación entre todos los candidatos para delegado y suplente, quedando el primer lugar para el delegado y el segundo para suplente; o si se realizaban dos votaciones una para delegado entre todos los candidatos para delegados solamente y otra para suplente entre todos los candidatos para suplente; la mayoría votó porque fuera la segunda opción debido a que para ello se tuvo la oportunidad en cada región para seleccionar candidatos para cada puesto.</p> <p>Se procedió a realizar la votación primero para el (la) delegado(a), donde todos los y las candidatos(as) realizaron una explicación sobre las actividades que realizan y porqué debían ser seleccionados(as), y luego se procedió a realizar la votación en forma verbal y pública; y de esta forma fue seleccionado el delegado en forma unánime.</p> <p>Posteriormente se procedió a realizar la votación para él o la suplente, la votación se realizó de la misma forma, en manera verbal y pública; así quedó seleccionada la suplente en forma unánime igualmente.</p>
126. Temas desarrollados	La selección del delegado (a) y el o la suplente.
127. Actividades realizadas	<ol style="list-style-type: none"> 1. Votación sobre el procedimiento a votar 2. Exposición de los candidatos (as) a delegado (a) 3. Votación para él delegado o delegada. 4. Exposición de los candidatos (as) a suplente 5. Votación para él o la suplente.
128. Sobre el desarrollo: dificultades, aspectos que facilitaron la ejecución de la actividad, nivel de participación de los asistentes (desarrollar brevemente)	La votación tanto para el delegado como para la suplente fue de manera unánime para cada puesto, facilitando la selección.
129. Situaciones identificadas que son importantes de retomar y/o dar seguimiento	

130. Resultados obtenidos (logros, acuerdos y nivel de avance)	25. Seleccionado para delegado: Sr. Ulises Blanco Mora 26. Seleccionada como suplente: Sra. Sonia Durón González
131. Recomendaciones	
132. Otras consideraciones	
133. Anexos: Fotografías, listas de asistencia, agenda de la actividad, materiales de apoyo utilizados.	



REDD+

COSTA RICA

REDUCCIÓN DE EMISIONES
POR DEFORESTACIÓN Y
DEGRADACIÓN DEL BOSQUE
Y MÁS.

Informe

Primer Taller Indígena en el Marco de REDD+ 15 y 16 de mayo 2013 en ICAES

30 de mayo del 2013

Elaborado por Secretaria REDD+



Contenido

I. ANTECEDENTES DE LA PARTICIPACIÓN INDÍGENA EN REDD+.....	3
I. ASPECTOS LOGÍSTICOS DEL TALLER	5
1.1. Información general.....	5
II. ASPECTOS METODOLÓGICOS	5
2.1. Objetivos de la actividad	5
2.2. Metas planteadas.....	6
2.3. Temas desarrollados	7
2.4. Metodología.....	8
III. DESARROLLO DEL TALLER	9
3.1. Apuntes generales de los temas desarrollados en el taller.....	9
3.1.1. Actividad de presentación	9
3.1.2. Actividad de socialización del Plan de Consulta Indígena	10
3.1.3. Actividad de presentación de los participantes y consultas al Ministro de Ambiente.....	11
3.1.4. Actividad de Presentación tema mediadores culturales	13
3.1.5. Presentación Estrategia REDD, Rebeca Brenes, Fonafifo.....	14
3.1.6. Presentación de la gobernanza para la consulta indígena. Alexandra Sáenz, Fonafifo	16
3.1.7. Conversatorio sobre el proceso de consulta por Bloque Territorial.....	17
3.1.8. Presentación del Sistema de Información para el monitoreo de Salvaguardas Ambientales y Sociales de REDD+, Alexándra Sáenz, FONAFIFO.....	20
3.1.9. Presentación del MRV y NR, Javier Fernández, Secretaría REDD+ Costa Rica	22
IV. Notas importantes.....	23
4.1. Situaciones identificadas que son importantes de retomar y/o dar seguimiento	23
V. Acuerdos, conclusiones y recomendaciones	24
5.1. Acuerdos (anexo 2).....	24
5.2. Conclusiones generales.....	25
5.3. Recomendaciones	26
VI. ANEXOS.....	27

I. ANTECEDENTES DE LA PARTICIPACIÓN INDÍGENA EN REDD+

Participación actual para la Consulta Indígena

Según el Plan de Consulta Indígena que se realizará en el marco de elaboración de la Estrategia de REDD+ Costa Rica, de los 24 territorios indígenas del país, 18 TI's y una Asociación de Mujeres Indígenas firmaron el Acuerdo de Consulta en diciembre del 2012. Para este año el TI Quitirrisí se ha integrado recientemente al acuerdo, restando a cinco TI's con los que aún se debe negociar su participación en la estrategia.

Gráfico n°1. Participación en el Acuerdo de Consulta Indígena

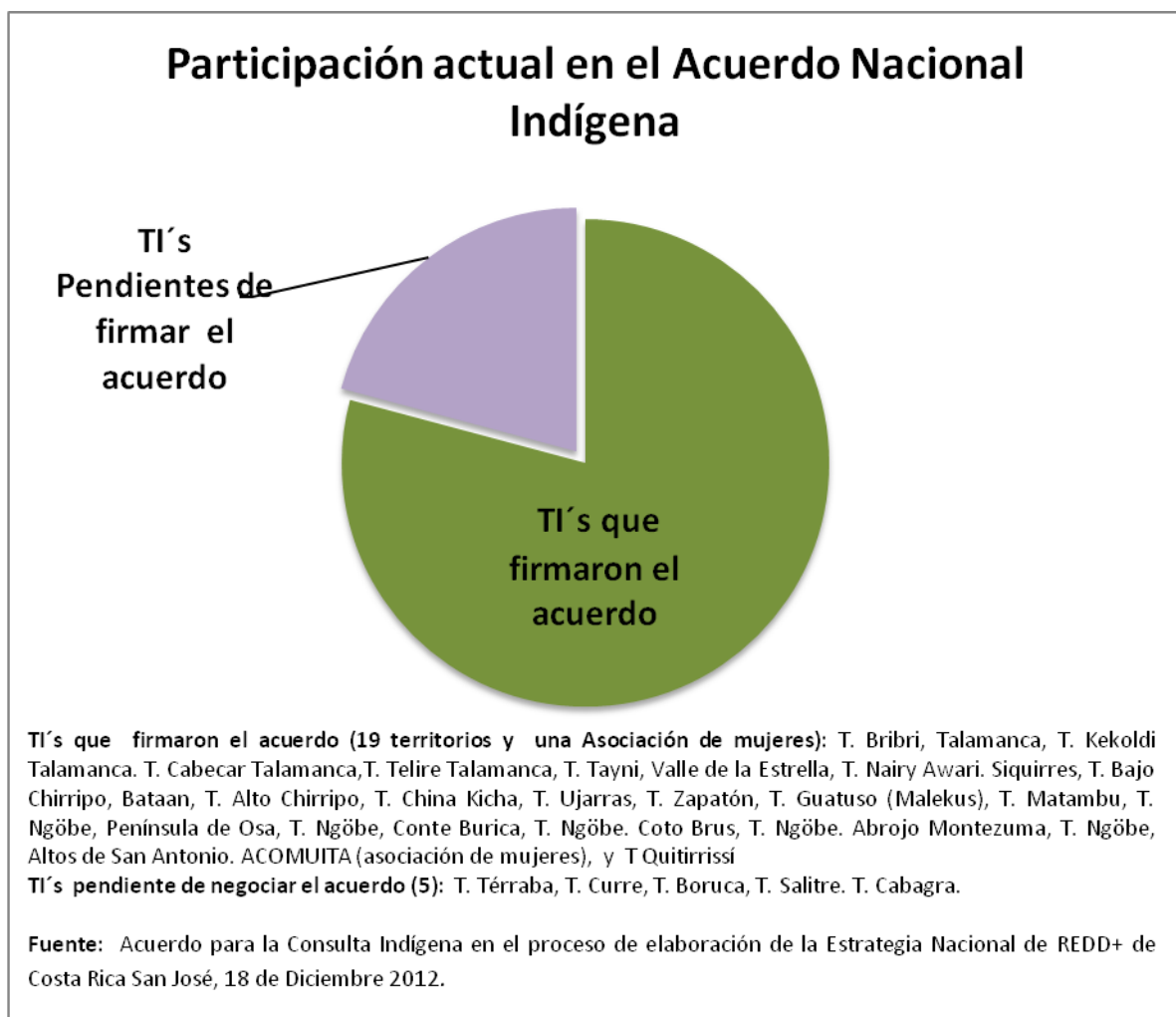

Los territorios que firmaron el acuerdo de consulta en noviembre del 2012, han elaborado una primera propuesta de Plan de Consulta, en donde proponen para trabajar el siguiente esquema de organización.

Esquema de consulta indígena

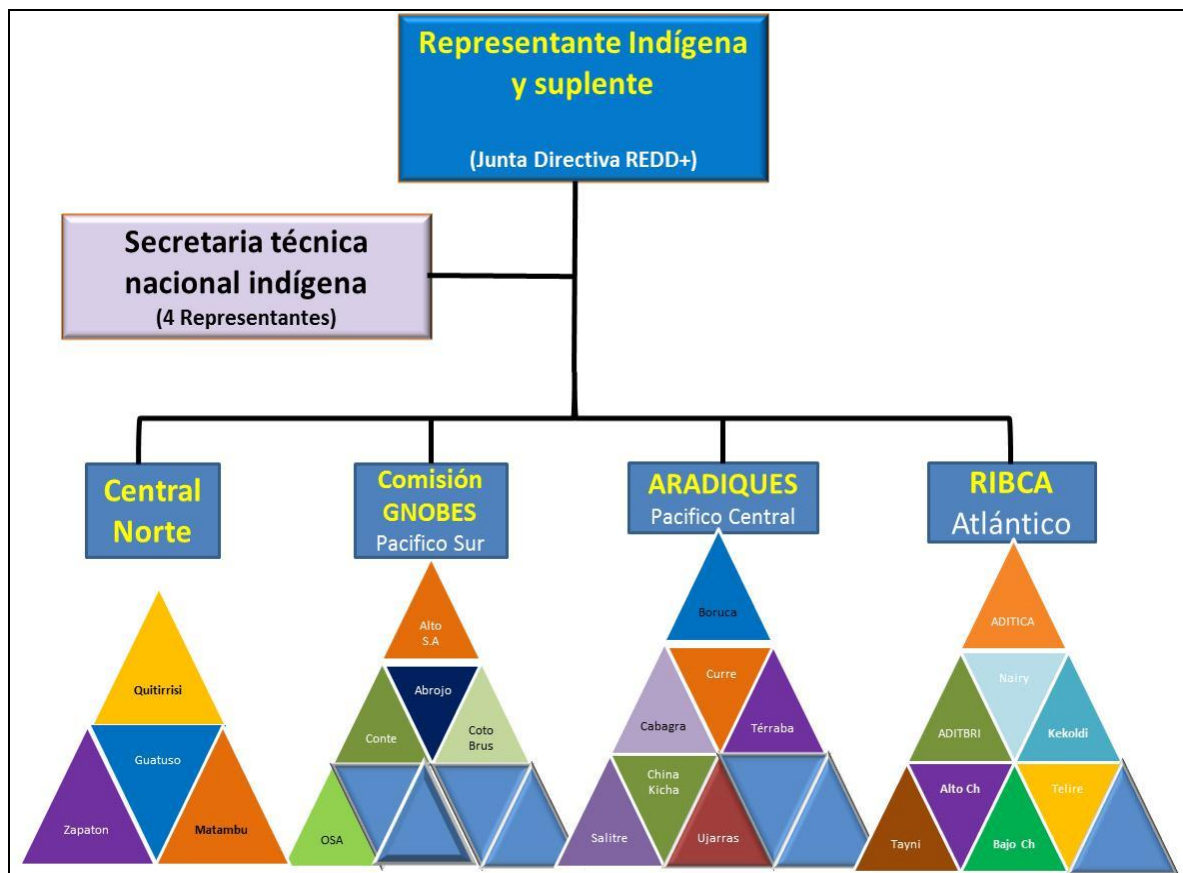

En el marco de la etapa de relanzamiento y de acercamiento de REDD+ con los grupos sociales que participan, se realiza el primer taller del 2013 de acercamiento a los Territorios Indígenas que firmaron el acuerdo de consulta, con el fin de iniciar la etapa de información y de facilitar espacios para el diálogo.

Primer Taller Indígena en el Marco de REDD+ Costa Rica, mayo del 2013

I. ASPECTOS LOGÍSTICOS DEL TALLER

1.1. Información general

Cuadro n°1. Información general del taller

Fecha de realización del taller	15 y 16 de mayo del 2013
Lugar de realización	ICAES, San Isidro de Coronado, San José, Costa Rica
Responsable de la actividad	Secretaría REDD+
Responsable del informe	Karol Monge Hernández, Asistente Social, Secretaría REDD+
Duración del taller	Día 1: 8am a 5:30pm Día 2: 8am a 1:00pm
Cantidad de participantes	Día 1: 67 personas Día 2: 58 personas
Tipo de actores	Población Indígena de 18 TI's y una Asociación de Mujeres que firmaron el Acuerdo de Consulta Indígena, Representantes de la Secretaría REDD+ y FONAFIFO, participantes del CATIE (mediadores culturales), BIC (monitoreo al proceso).

II. ASPECTOS METODOLÓGICOS

2.1. Objetivos de la actividad

Objetivo del taller:

Comunicar oficialmente a los 18 territorios indígenas, mediante sus líderes, el inicio del proceso de elaboración de la Estrategia REDD+ Costa Rica, para socializar el proceso de consulta bajo el principio del consentimiento libre, previo e informado.

Objetivos específicos:

- Dar a conocer la conformación de la Secretaría Ejecutiva y una propuesta para la construcción de la Estrategia Nacional REDD+.
- Facilitar un espacio para la discusión del plan de diálogo e incidencia en la revisión de la política indígena y salvaguardas del Banco Mundial.

2.2. Metas planteadas

Las principales metas propuestas para el taller son:

Imagen n°1. Metas

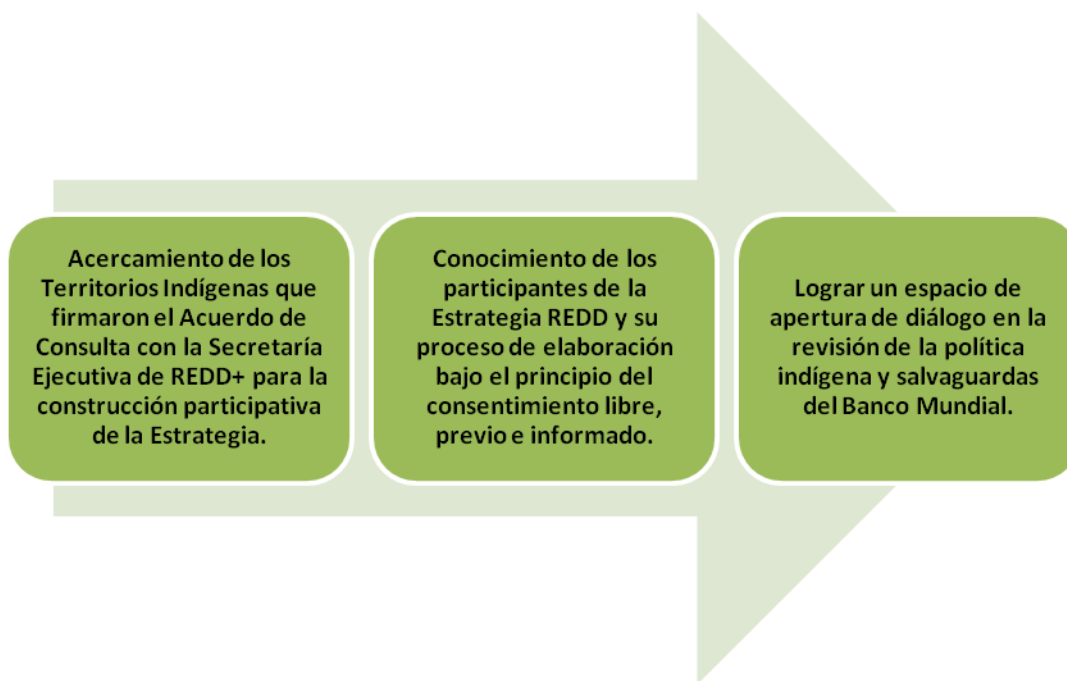

2.3. Temas desarrollados

Durante los días miércoles 15 y jueves 16 de mayo se desarrollaron según la agenda anexa (anexo1) temas relacionados al proceso REDD y su relanzamiento en el 2013, el Plan de Consulta Indígena, la importancia y el rol de los Mediadores Culturales, la gobernanza de REDD+, actualizaciones del Monitoreo, Reporte y Verificación y así como del y Nivel de Referencia de REDD+, y las Salvaguardas que se deben de cumplir en todas las acciones de la Estrategia.

Imagen n°2. Principales temas desarrollados en el taller



2.4. Metodología

Las actividades realizadas por REDD+ promueven una metodología participativa y el trabajo colaborativo entre los participantes (Fonafifo, Secretaría Ejecutiva, Comité Ejecutivo, Actores Sociales, otros). Para esto, es fundamental lograr actividades de integración, comunicación y validación con los actores sociales de potencial involucramiento y compromiso con el desarrollo de REDD+ de forma clara y transparente.

La metodología participativa con los actores sociales se desarrolla en el marco propuesto por el Banco Mundial de que el proceso REDD+ debe ser “*libre, previo e informado*”, para que los grupos se integren de manera activa y voluntaria, estando empoderados del tema para poder tomar las decisiones requeridas.

Imagen n°3. Metodología

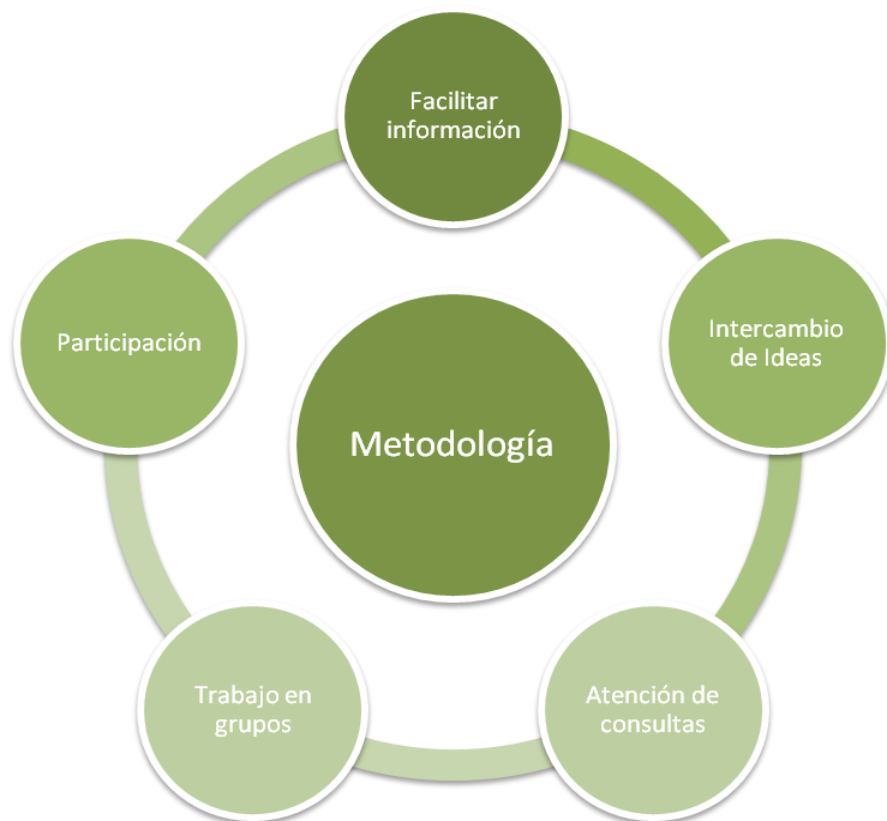

III. DESARROLLO DEL TALLER

3.1. *Apuntes generales de los temas desarrollados en el taller*

3.1.1. Actividad de presentación

Participación del Director de FONAFIFO, Sr. Jorge Mario Rodríguez.

Las palabras del director de FONAFIFO estuvieron dirigidas a dar una breve introducción de lo que ha sido el proceso hasta la fecha, recalando que ha sido un proceso muy participativo y transparente con el uso de los recursos y el acceso a la información. Hizo referencia al acuerdo firmado y a otros procesos que han implicado el trabajo conjunto de la población indígena con Fonafifo. Esta reunión ratifica el compromiso para que esto sea una estrategia exitosa y constructiva de forma conjunta en pro del ambiente.

Participación de Ministro de Ambiente, Sr. René Castro.

Haciendo referencia a que en todo lo que realicemos cotidianamente, “incluirse y conectarse es algo voluntario y es una decisión propia en base a si quiero participar o si quiero ser espectador de lo que sucede al rededor”. Habló sobre de que aunque todos los TIs son diferentes y tienen condiciones propias, todos tenemos una misma decisión por tomar. En esta consulta más que hablar, es decidir si queremos participar y decir de qué forma lo hacemos.

“Necesitamos un país más próspero, más verde y más solidario. Solo un esfuerzo conjunto nos llevará a lograrlo”. René Castro, Ministro Ambiente. 14 de mayo, ICAES.

3.1.2. Actividad de socialización del Plan de Consulta Indígena

Presentación del Plan de Consulta elaborado por los TI's que firmaron el acuerdo de consulta para la estrategia REDD. Levi Sucre, Representante Indígena.

El boom del Cambio Climático ha sido los inicios en forma resumida, de lo que es REDD actualmente, y los pueblos indígenas son unos de los llamados a participar de estas estrategias ambientales. El planteamiento de consulta se basa en la cosmovisión indígena. Por ejemplo, con un enfoque Bribri- Cabecar, explica que esta cosmovisión es la base de la consulta planteada donde se establece y relaciona el conocimiento y su entorno (cada grupo tiene su propia cosmovisión). El proceso se impulsa bajo el marco de lo estipulado de consentimiento libre, previo e informado.

Con respecto al organigrama de los niveles de organización: si bien es cierto que todos son indígenas, todos son diferentes. Esta forma de organización responde a estas condiciones: Central Norte, Unión Nacional Gnäbe, Pacífico Central, RIBCA. Secretaría técnica (un representante de cada bloque) y el representante y suplente del comité Ejecutivo. La organización a nivel territorial: no se le consulta a las ADIS, sino que ellos facilitan para que todos los integrantes y grupos del pueblo tengan la consulta, ellos son facilitadores del proceso.

Cómo se hace el consentimiento libre, previo e informado?. Es precisamente en respuesta a esto, que aparece el programa de mediadores culturales. Se forma a un grupo de personas en conocimientos técnicos y que adquiera conocimiento de la cosmovisión (Científico-cultural).

Etapas de REDD+ en su propuesta: las etapas de preparación (2008-2011), Internacionalización (2012) son el soporte para la propuesta de consulta, en el 2013 empezamos a partir de ya la etapa de pre consulta (4 meses información previa y 2 meses el Planteamiento Indígena). Luego de estos 6 meses debemos decidir lo que Explicó don René Castro: debemos decidir si continuamos participando o no. Y a partir de aquí viene para el

2014 la Consulta (4 meses) y luego una etapa de dos meses de formalización y acuerdos finales.

Temas especiales a tratar:

- Hay que indignizar el PSA.
- Estrategia de saneamiento de los territorios: límites, tierras
- Estrategia de integración bosques primarios y secundarios y regeneración (finca cultural, conceptualización y cosmovisión)
- Áreas protegidas y pueblos indígenas
- Modelo Monitoreo y Evaluación participativa

Explica brevemente la justificación de la distribución del presupuesto asignado al sector indígena para este proceso.

“Si queremos beneficios tenemos que tener responsabilidades”, Levi Sucre. Líder Indígena. Taller Indígena, 14 de mayo, ICAES.

3.1.3. Actividad de presentación de los participantes y consultas al Ministro de Ambiente

- ✓ Fase de presentación de todos los asistentes al taller.
- ✓ Consultas al sr Ministro

A nivel general, las preguntas y comentarios se enfocan en temas tales como:

1. Tenencia de tierras (indemnizaciones, creación parques)

R/ Conflictos tierra: zonas con posesiones en manos de población que no es indígena. El país no tiene una solución para eso que no sea la de indemnizar, pero que no hay dinero, es algo que se debe buscar (aun se está pagando lo que se hizo antes con los parques). No va a ser una solución violenta ni contra el ordenamiento jurídico, el Gobierno va tener que liderar los derechos de uso en los TI's. Va a ser un trabajo de largo plazo.

Sobre el tema de la creación de los Parques: aún se está pagando indemnizaciones de esas decisiones tomadas en el pasado, pero actualmente se toman de otra forma, ahora son procesos que permiten una apertura participativa. Los funcionarios públicos estamos acostumbrados a no negociar, por lo que los grupos de deben manifestar al pedir que estos procesos se desarrollen.

2. Proyectos de tipo hidroeléctrico, mineros: cuál va a ser el apoyo del Gobierno si sabemos que hay gran amenaza en temas como represas hidroeléctricas y minería. Nosotros lo vemos desde nuestra cosmovisión, pero cuál es el papel del gobierno con respecto a estos temas?

R/ Con respecto a la preocupación por el desarrollo de proyectos: el país no va a realizar más minerías a cielo abierto, se terminarán los contratos y no hay más permisos. No habrá exploración de petróleo. Sobre el tema de hidroeléctricas: en su opinión o hay un acuerdo de todos o no hay un proyecto.

3. Participación de los TI's en la realización de la estrategia REDD: representantes indígenas han manifestado que los TIs que no está aquí representados en el taller, es porque no han querido integrarse, pero que se han realizado esfuerzos fallidos de acercamiento a estos territorios. Sobre este mismo tema de participación, en reuniones que han mantenido con don Alfio Piva se ha hablado de que entonces, los temas que se proponen a los cinco TI's que no se han integrado no son propios de los 18 que se encuentran reunidos. Es importante comprender que hay temas que son propios de los 24 TI'sy que no pueden ser discutidos con 5 TI's.

R/ Sobre los cinco TIs que no están aquí representados, ellos también tendrán que decidir si participan o no, y si no, quedarán fuera, pero tienen la oportunidad de integrarse. Es el

momento de participar e involucrarse.

4. Luchas por el tema del agua porque no tienen acceso (Quitirrisí).

R/Sobre el tema de agua: se está trabajando en una nueva Ley de agua que estará para octubre. Es importante que se participe y se informen sobre este proceso. El agua es una necesidad básica que requiere de una nueva regulación. El agua debe ser un bien del servicio público para atender las necesidades básicas.

3.1.4. Actividad de Presentación tema mediadores culturales

Mediadores culturales. Elena Florian, CATIE

Elena Florian del CATIE y quien lidera el proceso de mediadores culturales, explica en qué consiste y los desafíos para explicar qué es REDD a nivel simple para la población indígena: la mejor forma de verlo es en dibujos para mostrar el tipo de acciones que pueden contribuir a cuidar los bosques. Los cuales generan beneficios que no tienen precio. Es importante lograr una relación de la esencia de la cultura con el tema ambiental. Para que REDD funcione: se deben de relacionar y poder llevar a la población temas importantes sobre convenios internacionales, gobernanza forestal, participación, protección, permanencia.

Recalca que es muy importante generar mecanismos que sean inclusivos, que la gente que participe entienda y conozca el proceso para poder decidir en temas tan importantes que tienen grandes implicaciones para sus comunidades.

Explicación de concepto de consentimiento libre, previo e informado. El objetivo es que se generen canales de información que refleje temas como intereses de cada bloque, que respete la diversidad de opinión, recibir retroalimentación. Mecanismo abierto, participativo e inclusivo.

Participantes: se recurre a la designación de los representantes por bloques territoriales, que son estos los que transmiten la información a los grupos y estos a sus comunidades. Para todo esto, está el soporte de los mediadores culturales.

Además, otras consideraciones del programa de mediadores son el promover un fuerte enfoque de trabajo a nivel de TIs: desarrollar el conocimiento tradicional, promover la gobernanza forestal, promover la participación y proveer la asistencia técnica.

En el proceso se construirá un programa de capacitación adaptado a cada uno de los grupos étnicos con que se trabajará. Explica los pasos: profundizar en los valores y conocimiento técnico y científico- formar líderes de mediadores culturales- informar y formar a los pueblos- implementación.

3.1.5. Presentación Estrategia REDD, Rebeca Brenes, Fonafifo.

REDD es una iniciativa internacional de lucha contra el cambio climático. En Costa Rica, busca desarrollar un conjunto de políticas y programas para enfrentar las causas de la deforestación, degradación forestal, promover el desarrollo social y económico, fomentar la conservación y manejo sostenible de los recursos natural y aumentar reservas de carbono. La siguiente imagen resume el proceso REDD+ en Costa Rica.

La Estrategia REDD de enmarca dentro de la Política Nacional de Cambio Climático emprendida por el país. Tiene diferentes públicos que serán considerados en sus diversas etapas de información, preconsulta y consulta. El trabajo gira en torno a ocho acciones estratégicas y cuatro riesgos que fueron identificados en el Taller SESA realizado en el 2012. El Proceso implica una priorización de los riesgos identificados y del trabajo con los grupos sociales involucrados que permitan lograr un Plan de Acción con políticas públicas.

Este proceso implica una retroalimentación constante y paralela de las diferentes etapas del proceso: Proceso de consulta, mecanismo de queja, MRV y el Plan de Gestión Socio Ambiental (SESA).

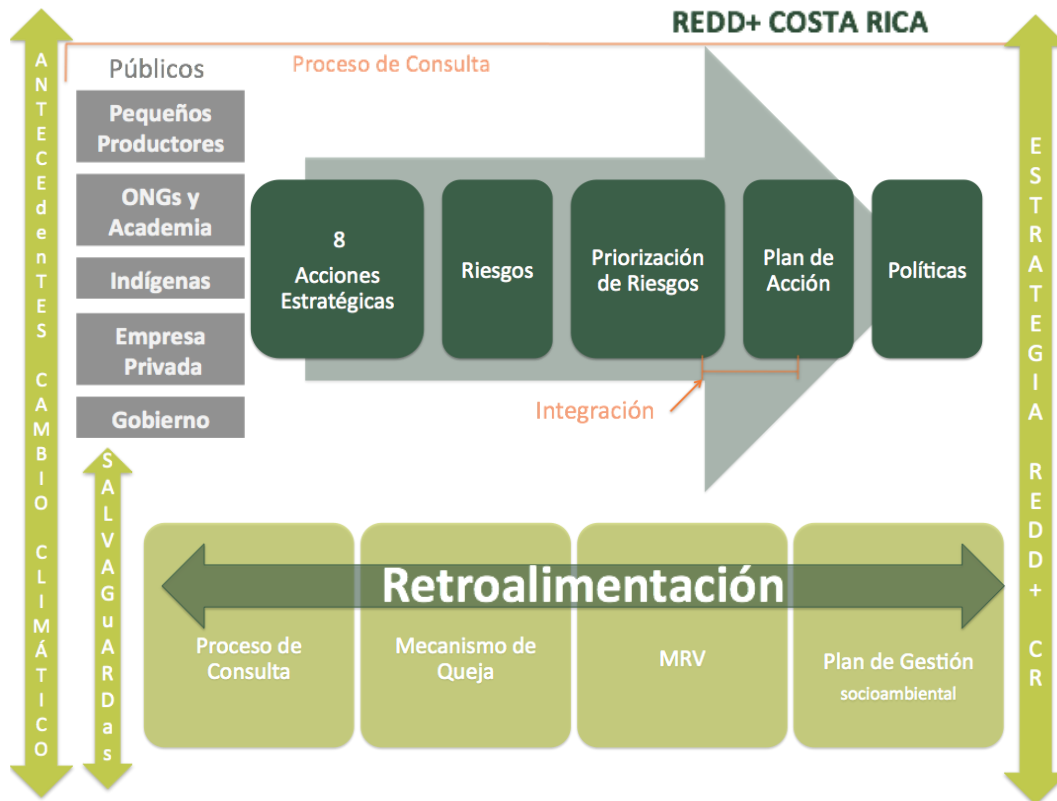

Dónde estamos?

- ✓ Contratación para la preparación, de la consulta a los Tis y Pequeños Productores Agro Forestales
- ✓ Proceso de consolidación de la Secretaría Ejecutiva
- ✓ Proceso de instauración del Comité Ejecutivo y la Comisión Interinstitucional
- ✓ Elaboración de términos de referencia para el MRV y el NR.
- ✓ Proceso de organización para la elaboración de la estrategia SESA
- ✓ Etapa de divulgación nacional de la Estrategia REDD+

Siguientes pasos de REDD:

- ✓ Implementación del proceso de consulta
- ✓ Elaboración de la estrategia SESA
- ✓ Asegurar el cumplimiento de las Salvaguardas en los diferentes procesos
- ✓ Mantener coordinación permanente con las diferentes Instituciones y grupos involucrados.
- ✓ Elaboración del paquete de preparación.
- ✓ Implementación de las actividades de REDD+ (2015 al 2020)

3.1.6. Presentación de la gobernanza para la consulta indígena. Alexandra Sáenz, Fonafifo

Imagen n°4. Organigrama de REDD+ Costa Rica

En esta parte se explicó a los representantes de los territorios presentes en la actividad, el organigrama de trabajo que rige el proceso REDD+, conformada de la siguiente forma:

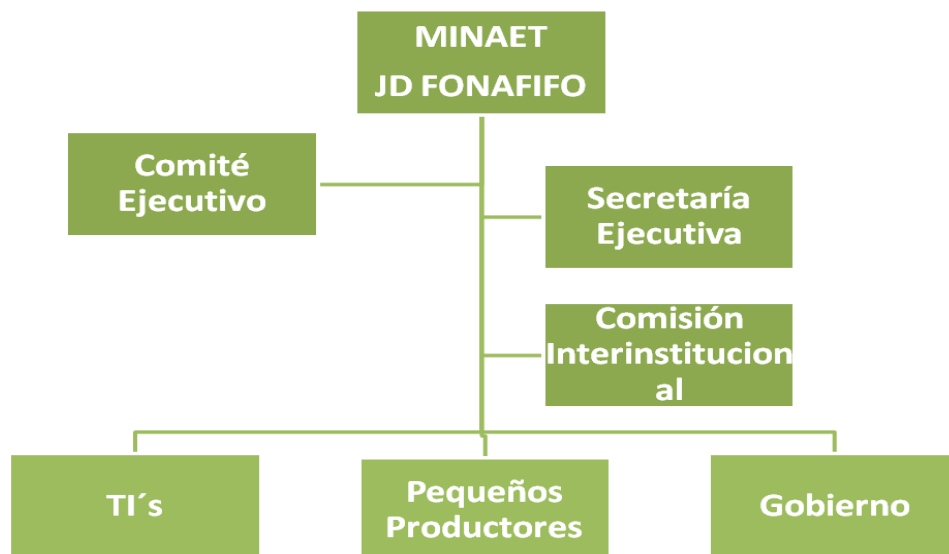

Además, la conformación por el decreto N° 37352-MINAET de La Gaceta N° 220 – del miércoles 14 de noviembre del 2012 del Comité Ejecutivo, establecen como sus funciones:

No	Funciones por Decreto
1	Emitir las recomendaciones de políticas para REDD+.
2	Resolver los conflictos en el marco de la Propuesta de Preparación a REDD+.
3	Garantizar la participación sustancial y consistente de los actores claves involucrados.
4	Promover el intercambio e información coherente, transparente entre las partes interesadas relevantes
5	Apoyar el diseño, desarrollo e implementación de las políticas nacionales relativas a REDD+, incluyendo a todos los sectores y en los distintos niveles de Gobierno.
6	Aprobación de Estudios Técnicos requeridos para la propuesta de preparación de REDD+.
7	Seguimiento del Sistema de Gestión Socio Ambiental (SESA).
8	Sistematización de los procesos de consulta de todos los sectores y canalizar los resultados.
9	Desarrollar y aprobar el Reglamento del grupo de trabajo.
10	Garantizar la atención de quejas y su respuesta.
11	Garantizar la propuesta de la Estrategia REDD+ con el Consentimiento libre, previo e informado.

3.1.7. Conversatorio sobre el proceso de consulta por Bloque Territorial

a. Actividades para el conversatorio

1. Estructura organizativa del bloque
2. Canales de comunicación identificados
3. Proceso de validación de abajo hacia arriba
4. Como van a trabajar con los mediadores culturales
5. Como están organizando las sesiones de trabajo

b. Resultados del conversatorio

Cada grupo designó a un líder que hizo una pequeña presentación que se resume a continuación:

1. BLOQUE RIBCA:

Asignan a la ADI Cabecar Talamanca como representante. Está en proceso la contratación del coordinador regional y la secretaría Nacional. Este mes se define el 22 de mayo. Junta Directiva de 9 personas.

Plan de trabajo: varios planes recibidos y otros aún en proceso (ver presentación). Dos mediadores territoriales ya en proceso de capacitación. Presupuesto se ha distribuido con enfoque de género. Formas de comunicación: volantes, radiales, otros. Validación del proceso será desde las bases de cada TI's.

Proceso selección de mediadores culturales: cada territorio decidió, el único requisito es que hable el idioma del pueblo indígena (hablante).

2. BLOQUE UNIÓN NACIONAL GNÄBE BUGLE:

Unión Nacional tiene por presidente a Maximiliano Mendoza. Explicación de los cinco TIs que la integran. Administrados por la ADII's de los territorios. Menciona a las comunidades representadas y las caracterizan. Hay gran cantidad de instituciones autónomas. Disponen de cédula jurídica de la ADI.

Comunicación: brochures y afiches, participación en emisoras de radio, otros. Ver documento. Explican además la justificación de la distribución del presupuesto. Inversión por TI. Aun no tiene definido el representante a la secretaria técnica nacional **La ADI Cotobrus va a administrar los fondos.**

3. BLOQUE CENTRAL NORTE:

Llevar libro de actas de la junta directiva. Legalizaron 100 folios formales. Tienen sello. Tienen copia del R-PP para que todos estén informados y apoyar el proceso de información y de mediadores culturales.

Cada TI (Quitirrisí, Matambu, Guatuso, Zapaton) ha designado tres delegados mediante acuerdo de junta directiva. Estructura organizativa: asamblea ampliada (12 miembros), Junta Directiva (7 miembros), Fiscalía y Órgano Administrativo del proyecto.

ADI de Matambu administra presupuesto / Aun no tienen el representante técnico. Explican propuesta de distribución del presupuesto

Sobre mediadores culturales: participación amplia, cada TI nombrará 10 mediadores. Tres serán contratados como facilitadores (125 mil por taller).

Sesiones de trabajo: que todos los TI's vayan a un mismo nivel de trabajo para facilitar la obtención de los resultados.

La convocatoria la realizará la Junta Directiva del Bloque.

4. BLOQUE PACIFICO SUR:

Indican que Están atrasados pero el trabajo ha empezado para ponerse al día.

ADI de Ujarrás administrará fondos / representante técnico en proceso de nombramiento. Distribución del presupuesto será según cada TI. Hay un plan para cada TI que será liderado por la ADI de cada uno. Ujarrás: Un coordinador. Tres mediadores culturales. Un grupo de mujeres. China Kichá: tres sesiones ampliadas. Tres mediadores, participarán entre otros un grupo de mujeres.

Comunicación: carteles, radio, correo o teléfono.

3.1.8. Presentación del Sistema de Información para el monitoreo de Salvaguardas Ambientales y Sociales de REDD+, Alexándra Sáenz, FONAFIFO.

El enfoque de “salvaguarda”:

- CMNUCC (Cancún): Principios o condiciones que se deben promover y apoyar para que la gente y el medio ambiente no sean dañados, sino beneficiados por las actividades de REDD+.
- Banco Mundial: Medidas, como las políticas o procedimientos, destinados a prevenir los resultados no deseados. El enfoque de aplicación de las salvaguardas es de dos vías: (i) frente a los riesgos e impactos potenciales, mediante la incorporación social y consideraciones ambientales durante la fase de diseño de la estrategia nacional REDD + y (ii) gestionar y mitigar los riesgos e impactos en el momento de la aplicación de las políticas seleccionadas REDD + durante. fase de implementación.

- Cuando corresponda, y en la medida de lo posible serán utilizados los mismos espacios de consulta y realimentación del proceso de construcción de la Estrategia REDD+

- Se realizarán sesiones con técnicos, según cada etapa del proyecto y de acuerdo con las competencias de las instituciones que representan.



Retos para el diseño e implementación:

1. Lograr una adecuada interpretación de las políticas del BM y de los acuerdos de la CMNUCC
2. Interesar a todos los actores relevantes y facilitar su acceso al Sistema.
3. Vincular el SIS con las diferentes etapas de la Estrategia REDD+ y con su MRV
4. Desarrollar un Sistema que contribuya con la preparación de las comunicaciones nacionales.
5. Diseñar un Sistema de información sostenible, basado en la plataforma de indicadores e institucional existente, que genere información de calidad, con la periodicidad requerida, y que disponga de indicadores para monitorear a diferentes escalas.
6. La apropiación del Sistema y de las tareas, por parte de las instituciones y organizaciones, responsables de generar información oficial.
7. Podría suceder que el país no disponga de mecanismos para generar la información de indicadores por lo que se deberán desarrollar instrumentos, de conformidad con la normativa nacional.
8. La generación y mantenimiento de un indicador puede significar altos costos. La propuesta del Sistema debe establecer los costos de inversión y mantenimiento del sistema, así como los arreglos de política o institucionales requeridos para la generación, gestión, validación, ajuste, mejora y comunicación de la información.

3.1.9. Presentación del MRV y NR, Javier Fernández, Secretaría REDD+ Costa Rica

Un sistema para medir, reportar y verificar (MRV) puede emplearse para una variedad de objetivos, dentro de los cuales se encuentran: carbono, cambios en las reservas de carbono, emisiones y absorciones de CO₂ y salvaguardas ambientales y sociales relacionadas con el mecanismo REDD+. Específicamente sobre REDD+, la Convención Marco de las Naciones Unidas para el Cambio Climático (CMNUCC; www.unfccc.int) sugiere el monitoreo de las siguientes actividades: reducción de emisiones por deforestación, reducción de emisiones por degradación, incremento en las reservas de carbono, conservación de las reservas de carbono y el manejo sostenible de los bosques. Para este efecto, los sistemas MRV están definidos por las directrices internacionales de la CMNUCC, el Panel Intergubernamental para el Cambio Climático y, en el caso de Costa Rica, por el marco metodológico emergente del Forest Carbon Partnership Facility (FCPF).

En Costa Rica, en su Estrategia REDD+, se plantea la medición, reporte y verificación de reducción de emisiones por cuatro actividades: 1) deforestación evitada, 2) incremento de las reservas de carbono por reforestación, 3) incremento de las reservas de carbono por regeneración de bosques y 4) incremento de las reservas de carbono por la producción de productos maderables del bosque. El sistema de monitoreo forestal tendrá como objetivo hacer un seguimiento de las áreas de manejo sostenible de los bosques y de la degradación a nivel nacional.

Para cada una de éstas actividades el sistema MRV requiere datos de actividad (cambios en las áreas) y factores de emisión o absorción. Se plantea el uso de sensores remotos, con imágenes procesadas y clasificadas LANDSAT y RapidEye para la construcción del nivel de referencia a partir de 1990 y hasta el 2010 para deforestación y regeneración de bosques. RapidEye se empleará para el seguimiento de la deforestación en el futuro. El factor de emisión para deforestación se estimará a partir del inventario forestal nacional, al igual que el factor de absorción para tierras forestales en regeneración. Para las áreas bajo manejo

sostenible de los bosques y plantaciones forestales (incluye proyectos de reforestación y sistemas agroforestales y silvopastoriles) se identificarán sistemas de información geográfica institucionalizados que brinden información periódica sobre las áreas en estos usos. Los factores de emisión (extracciones y cortas) y absorción (crecimientos) se estimarán a partir de información nacional disponible y de inventarios forestales locales. Los productos maderables colectados en éstas últimas dos actividades serán monitoreados mediante una institución por designar y pretende hacer un inventario del número, tipo y especie asociada a las piezas de madera producidas. Se estimará el contenido de carbono por tipo de pieza con el fin de estimar la reserva de carbono en este depósito. Se emplearán las metodologías del IPCC (2006, capítulo 13) para su medición, reporte y verificación, además de un control de calidad interno. Finalmente, el sistema MRV tiene como fin medir la degradación con metodologías experimentales. El inventario forestal dará información importante al respecto, y la tecnología LiDAR (Light Detection and Ranging) servirá para probar si ocurre degradación en tierras forestales que permanecen como tierras forestales.

Para cada una de estas actividades, se designarán instituciones que se encarguen de la medición, del reporte de la información requerida y su verificación, con el fin de crear un sistema transparente, consistente, comparable, exhaustivo y exacto. Candidatos para la verificación son la academia y entes internacionales. El diseño del sistema MRV estará completo en Diciembre, 2013. Este diseño estará acompañado de arreglos institucionales para operativizar el sistema, un análisis financiero preliminar y un programa de creación de capacidades de forma correspondiente.

IV. Notas importantes

4.1. Situaciones identificadas que son importantes de retomar y/o dar seguimiento

A muchos participantes les inquieta el poco acceso público a documentos muy importantes que deben de ser de acceso a los actores sociales y solo están disponibles en versión en

idioma inglés. Es muy importante trabajar en los documentos disponibles con el fin de que se puedan llevar a las comunidades.

V. Acuerdos, conclusiones y recomendaciones



5.1. Acuerdos (anexo 2)

Los principales resultados de esta actividad realizada se presentan:

- ✓ Nombramiento de representantes ante el Comité Ejecutivo

Cuadro n° 2. Representantes del Sector Indígena ante el Comité Ejecutivo

Nombre representante	TI al cual pertenecen	Teléfono	Correo Electrónico	Número de identificación
Carlos Cascante Layan	RIBCA Talamanca	50040459	Carloscasante92@gmail.com	700930544
Juliana Andrade Montezuma	Conte Burica	50055025	----	901050161

- ✓ Ratificación del coordinador técnico nacional de los TIs para el proceso de consulta

**Cuadro n°3. Ratificación del Coordinador Técnico de apoyo para el proceso de consulta
Indígena**

Nombre Coordinador	Número de identificación	Correo Electrónico	Teléfono
Levi Sucre Romero	700850646	levisucre@hotmail.com	8360 8871

Otros resultados importantes:

- ✓ Socialización del proceso de consulta por parte de los bloques territoriales.
- ✓ Información sobre el avance de la propuesta de trabajo de los TI's, responsables de administrar los fondos por Bloques.
- ✓ Lista de asistencia que alimentará base datos (anexo3).

5.2. Conclusiones generales

El taller indígena realizado el 15 y 16 de mayo del 2013 constituye un primer acercamiento de REDD con estos actores claves para dar a conocer el inicio del proceso de información de esta Estrategia. Hubo una participación muy amplia de los participantes, los cuales hicieron sus preguntas y realizaron comentarios sobre los temas de su interés.

Se contó con la valiosa participación de diversos actores que representaron a los diferentes Territorios Indígenas que firmaron el Acuerdo de Consulta, representantes del proceso de mediadores culturales del CATIE, a personal de FONAFIFO, el equipo de la Secretaría Ejecutiva de la Estrategia REDD+, del sector gobierno y observadores del proceso (Bank Information Center, BIC).

A nivel general, se esclarecieron aspectos importantes sobre el proceso REDD y de la gobernanza que regirá su forma de organización. Este primer acercamiento permitió la presentación a los actores de la Secretaría Ejecutiva de REDD y otros participantes del proceso.

La participación del señor Ministro de Ambiente y del director de FONAFIFO en la apertura del taller, genera gran confianza y buenas expectativas del compromiso asumido por el país (desde el Sector Gobierno) con el desarrollo de esta estrategia.

5.3. Recomendaciones

Con el fin de mejorar aspectos de logística para próximas actividades, es necesario fortalecer la comunicación mantenida con GIZ cuando se cuente con su financiamiento económico. En este taller, el trámite de liquidación de viáticos se realizó por el equipo de la Secretaría de REDD, de forma tardía una vez que los participantes se regresaron a sus comunidades (a través de depósitos y transferencias en diferentes bancos), pues no se disponía de los recursos económicos para realizar la liquidación al finalizar la actividad. Sería importante que en este mismo tema, GIZ envíe a un representante que se ocupe de hacer efectivas las liquidaciones de los viáticos horas antes de finalizar las actividades.

VI. ANEXOS

Anexo 1. Agenda



Taller Indígena **15 y 16 de mayo del 2013-ICAES**

Objetivo del taller: Comunicar oficialmente a los 18 territorios indígenas, mediante sus líderes, el inicio del proceso de elaboración de la Estrategia REDD+ Costa Rica, para socializar el proceso de consulta bajo el principio del consentimiento libre, previo e informado.

Objetivos específicos:

- Dar a conocer la conformación de la Secretaría Ejecutiva y una propuesta para la construcción de la Estrategia Nacional REDD+.
- Facilitar un espacio para la discusión del plan de diálogo e incidencia en la revisión de la política indígena y salvaguardas del Banco Mundial.

🌿🌿🌿🌿🌿🌿 Agenda del Taller *🌿🌿🌿🌿*

Día 1. Martes 14 de mayo: A partir de las 4:00pm Llegada de los participantes al ICAES.		
Día 2: Miércoles 15 de mayo		
Hora	Actividad	Responsable
<i>Jornada de la mañana</i>		
7:00 – 8:00	✓ Desayuno	
8:00 - 8:30	✓ Registro de Participantes	Secretaría Ejecutiva
8:30 - 9:00	✓ Bienvenida y Apertura del Taller	Jorge Mario Rodríguez Director Ejecutivo FONAFIFO
	✓ Mensaje del Señor Ministro del MINAE	PhD. René Castro Ministro MINAE Costa Rica
9:00 - 9:20	✓ Introducción de participantes ✓ Programa del día ✓ Resultados esperados	Albert Mata, Facilitador
9:20- 10:00	✓ Actualización del proceso de elaboración de la	Ing. Rebeca Brenes

	Estrategia REDD+ Costa Rica ✓ Dónde estamos? ✓ Para dónde vamos? ✓ Retos por solventar ✓ Oportunidades	Punto Focal REDD Costa Rica
10:05 - 10:15	✓ Presentación de los Representantes Indígenas ante al Comité Ejecutivo REDD+	Representantes Indígenas
10:00 - 10:30	✓ Café / Pausa	
10:30 - 11:30	✓ Socialización del plan de consulta, elaborado por 18 Territorios Indígenas.	Leví Sucre
11:30 - 12:30	✓ El papel de los mediadores culturales en el proceso de consulta	Elena Florian CATIE Líder de Mediadores Culturales Faustina Torres RIBCA
12:30-1:30	✓ Pausa para Almuerzo	
<i>Jornada de la tarde</i>		
1:30 - 2:00	✓ Gobernanza de la coordinación para la participación Indígena.	Alexandra Sáenz Fonafifo
2:00 - 2:30	✓ Café / Pausa	
2:30 - 4:30	✓ Conversatorio sobre el proceso de consulta por Bloque Territorial: a. RIBCA b. Comisión Gnöbes c. Central Norte	Sr. Leví Sucre
4:30- 5:00	✓ Socialización del conversatorio	Sr. Leví Sucre
5:15- 5:15	✓ Resultados del día	Secretaría Ejecutiva
Día 3: Jueves 16 de mayo		
Hora	Actividad	Responsable
<i>Jornada de la mañana</i>		
7:00 – 8:00	✓ Desayuno	
8:00 - 8:30	✓ Salvaguardas que guían el proceso de elaboración de la Estrategia REDD+.	Alexandra Sáenz Fonafifo
8:30 - 9:00	✓ Avances: a. MRV b. Sistema de Referencia	Secretaría Ejecutiva Ing. German Obando Ing. Javier Fernández
9:00 - 12:00	✓ Plan de diálogo e incidencia en la revisión de la Política Indígena y Salvaguardas del Banco Mundial.	Leví Sucre
12:00	✓ Pausa para Almuerzo	
<i>Jornada de la tarde</i>		
12:00 - 1:00	c. Pago de viáticos y regreso a las comunidades	Secretaría Ejecutiva

Anexo 2. Acuerdos de nombramientos



**Taller Indígena realizado el miércoles 15 de mayo del 2013, ICAES.
Acta de designación de los representantes del Sector Indígena ante el Comité Ejecutivo**

Se toma como acuerdo firme en San Isidro de Coronado, San José, Costa Rica: La designación de los dos representantes del sector indígena que formarán parte del Comité Ejecutivo en el marco de la Estrategia REDD+ Costa Rica.

Se detallan las calidades de los representantes a continuación:

Representantes del Sector Indígena ante el Comité Ejecutivo

Nombre representante	TI al cual pertenecen	Teléfono	Correo Electrónico	Número de identificación	Firma
Carlos Cascante Layan	RIBCA Talamanca	50040459	Carloscascante92@gmail.com	700930544	
Juliana Andrade Montezuma	Conte Burica	50055025	----	901050161	

Se ratifica el acuerdo unánime el día miércoles 15 de mayo a la 1:00pm. Se adjunta a este acuerdo la lista de participación de los asistentes a esta actividad.



**Taller Indígena realizado el miércoles 15 de mayo del 2013, ICAES.
Acta de designación del Coordinador Técnico de apoyo para el proceso de consulta Indígena**

Se toma como acuerdo firme en San Isidro de Coronado; San José, Costa Rica: La designación del **Coordinador Técnico de apoyo para el proceso de consulta Indígena** en el marco de la Estrategia REDD+ Costa Rica.

Se detallan las calidades del representante a continuación:

Ratificación del Coordinador Técnico de apoyo para el proceso de consulta Indígena

Nombre Coordinador	Número de identificación	Correo Electrónico	Teléfono	Firma
Levi Sucre Romero	700850646	levisucre@hotmail.com	8360 8871	

Se ratifica el acuerdo unánime el día miércoles 15 de mayo a la 1:00pm. Se adjunta a este acuerdo la lista de participación de los asistentes a esta actividad.

Ratificación de los nombramientos en actas del día miércoles 15 de mayo

No	Nombre	Ratifica Coordinador Técnico	Ratifica representantes al Comité Ejecutivo	Firma
1	Enrique H-dez Parro	Si	Si	
2	Zulema Soto Pama	Si	Si	Zulema Soto P.
3	Eduin Flores Pama	Si	Si	Eduin F.
4	Albix Morales Morales	Si	Si	
5	IVán Omar Pérez Pérez	Si	Si	
6	Mariana Santos B.	Si	Si	Mariana S.B.
7	José del Olmo Olmo	Si	Si	
8	Ulises Villagra Villagra	Si	Si	
9	Rodolfo Segura Rom	Si	Si	
10	Pablo Obando	Si		
11	Pablo Obando		Si	
12	José Luis Fernández F	Si	Si	José Luis Fernández
13	Deivi Obando Albaladejo	Si	Si	Deivi Obando
14	Aníscar Co Espinoza Ma	Si	Si	
15	Mario Morales Ferrández	Si	Si	
16	Juliana Andrade H	Si	Si	
17	Martin Baitama	Si	Si	Martin Baitama
18	Marcos Balbano Ruiz	Si	Si	
19	Orlando Esteban Quintana Quintana	Si	Si	
20	Claudina B.C	Si	Si	
21	Eduardo Leal Morales			Eduardo Leal M
22	Orlando Esteban Quintana Quintana	Si	Si	
23	Virgilio Santos Rodríguez	Si	Si	
24	Jenny Jacayo Elizalde	Si	Si	
25	Willy Gallardo Capinúa	Si	Si	
26	Jaime Zuñiga Díaz	Si	Si	
27	Wiston Jaxan Villanueva V.	Si	Si	Wiston J. V.V.
28	Deiner Fernández Obando	Si	Si	Deiner Fernández
29	Cecilia Gonzales Palacios	Si	Si	
30	Maximiliano Henderson M	Si	Si	
31	Santos Marin Blanco	Si	Si	
32	Emmanuel López Man	Si	Si	
33	Enma Cespedes Lopez	Si	Si	
34	Andrés Aguilar Morales	Si	Si	A.A.M
35	Florencia Martínez Romero	Si	Si	F.M.
36	Rubilia Chave Luna	Si	Si	
37	Aracelly Domínguez	Si	Si	

38	Patricia Hernández Morales	SI	SI	Patricia Mor. 4
39	Faustina Torres Torres	SI	SI	Patricia
40	Morino Liza Morales	SI	SI	Morino Liza L
41	Lizbeth García	SI	SI	Lizbeth
42	Libano Mandoza Palacios	SI	SI	Libano
43	Levi Saucé Flores		SI	Levi
44	Edith Villanueva Flores	SI	SI	Edith
45	Carlos (el Sante)	SI	SI	Carlos
46	José Raúl Sandoz	SI	SI	José Raúl Sandoz
47	Roemi Lara Segaram	SI	SI	Roemi
48	Alejo de la Cruz Flores	SI	SI	Alejo
49	Victor Hernández	SI	SI	Victor
50	Roberto Guerra Tugay	SI	SI	Roberto
51				
52				
53				

Anexo 3. Lista de asistencia

Se anexa copia de lista asistencia del día miércoles 15 de mayo. Se dispone copia de listas del 15 y 16 de mayo entregadas a GIZ.



Taller realizado con grupos de actores sociales en el marco de la Estrategia REDD+ Costa Rica
Control de asistencia a la actividad



Actividad: Taller Indígena

Fecha de la actividad: 15 y 16 de mayo

Lugar: ICAES

No	Nombre del participante	Institución/grupo	Teléfono para contactar	Correo electrónico	Firma
1	Urbano Mendoza Palom	ADI Costa Rica	88613409	mendozaoscar@adi.org	
2	Mario Morales Fernández	ADT-Tayari	88611746	mariomoraless@adi.org	
3	Mauricio Ego Morales	Acomuita	86141688	mujeresacomuita@gmail.com	
4	Selithelita nueva Reyes	Achovoita	87568918	27111604	
5	Faustina Torres Torres	RISCA/Acomuita	87024448	faustinatorres@gmail.com	
6	Patricia Hernández Morales	ADKREKOLD	86843862	patriciamoralesq13@gmail.com	
7	Aracelly Domínguez D	ADI-Tainy	84300341		
8	Florika Martínez Jiménez	ADI-Mariacruz	86845596	duxi5581@gmail.com	
9	Rubilia Chaves Luna	ADI-Mariacruz	84084905		
10	Andrés Aguilar Morales	ADI-Mariacruz	86894801		

BN

BN

BN

BN

BN

BN

BN









BN

Babri
 Rexoldi
 Teyni
 Bayo-AND
 OSQ
 Conte Burica

No	Nombre del participante	Institución/grupo	Teléfono para contactarlo	Correo electrónico	Firma
11	Virgilio Santos Rodríguez	ADI Bucuniza	86237128		<i>[Firma]</i>
12	Zambrano López Karin	ADI Molera	81574709	lopezkarin@hotmail.com	<i>[Firma]</i>
13	Oliver Marin Marin	ADI Molera	86055792	olivermarinblanco@hotmail.com	<i>[Firma]</i>
14	Maximiliano Wanda	ADI Alhólaguena	86086935	adigicaymarin@gmail.com	<i>[Firma]</i>
15	Cecilia Sempajá	Asesoramiento			<i>[Firma]</i>
16	Deiner Fernández D.	ADI Uyarra	85105567	cedula (1-150 0182)	<i>[Firma]</i>
17	Wistan Manueva Vargas	Delegada ADI Uyarra			<i>[Firma]</i>
18	Turro Fariña Dair	ADI Uyarra	85908957		<i>[Firma]</i>
19	Naly Gallardo Longueta	ADI Gami Cobas	85242235		<i>[Firma]</i>
20	Jenny Lacayo Elizat	ADI Gami Cobas	87314997 85125987	Jenny Lacayo@hotmail.com	<i>[Firma]</i>
21	Eduardo Leal Morales	ADI Telire	85-29-29-65		<i>[Firma]</i>
22	Claudia Bejarano C.	Conte Burica	86447-90-69		<i>[Firma]</i>
23	Francisca Espinoza	Taje Chiripa	84510520		<i>[Firma]</i>
24	Alicia Sánchez	ADI Yekola	85951634	asanchez20@gmail.com	<i>[Firma]</i>
25	Davey Chumbo Hualdo	ADITICA	84027361	daveychumbo@gmail.com	<i>[Firma]</i>
26	Karel Monge Hdez	Redd CE	80201576	kmonge@hotmail.com	<i>[Firma]</i>

No	Nombre del participante	Institución/grupo	Teléfono para contactar	Correo electrónico	Firma	
27	José Luis Fernández	Clínica Kiebra	86864825 "		José Luis Fernández	BN
28	Alfonso Segura	Chinac Kiebra	84-06-5088		Alfonso Segura	BN
29	Pablo César Obando Ros	Chinac Kiebra	96895423	Carios Obando Ros	Pablo César Obando Ros	BN
30	Liliana Andrade H.	Coate Barrio	50955095		Liliana Andrade H.	BN
31	Noemi Lara Barranto	Alto de San Antonio	85053510	Noemi Lara Barranto	Noemi Lara Barranto	BN
32	Mariana Santos Barranto	Alto de San Antonio	85287824	Mariana S.B.	Mariana Santos Barranto	BN
33	José Luis Sandoval	Alto de San Antonio	85195624		José Luis Sandoval	BN
34	Ignacio Barranto	Malvarado	26599302		Ignacio Barranto	BN
35	Ulises Villegas Villegas	Malvarado	84345644		Ulises Villegas Villegas	BN
36	Alan Pérez Pérez	ADIRRI	271116677	teuzpp@gmail.com	Alan Pérez Pérez	BN
37	Albix Morales Morales	ADIRRI	89434023	albi_bri_04@yahoo.com	Albix Morales Morales	BN
38	Rafael Cascoista	Riba	50-010159	Rafael Cascoista	Rafael Cascoista	BN
39	Ronald A. Alemán Barrios	ADIMambi	26599290	ronald_alemana@hotmail.com	Ronald A. Alemán Barrios	BN
40	Enrique Hdez Parra	ADI Zapaton	85884447	blasacco@gmail.com	Enrique Hdez Parra	BN
41	Edwin Hdez Parra	ADI Zapaton	85000892		Edwin Hdez Parra	BN
42	Luisma Soto Sano	ADI Zapaton	84033955		Luisma Soto Sano	BCR

No	Nombre del participante	Institución/grupo	Teléfono para contactar	Correo electrónico	Firma	
43	Karla Hernandez	MICN*/AMPS	87061641	karla-hch@gacibos.es		BN
44	Gabriela Hernandez	MMAE - Desgado	8715-8990	gabriela@infoterra.co		BN
45	Alexandra Saenz	Fona Fo - REMP	87116257	saenz@fonatego.org		BN
46	Angela Diaz Brown	CATIE - PCC	25561530	angela@catie.ac.cr		BN
47	Lizabete Aguilera Pina	A-12-ER				BN
48	Bene Casanovi Lipa	ADI - Sochimo	85838386	benecasanovi@gmail.com		BN
49	Aldemero Perez H	ADI - Asturias	86519648	aldemero@yahoos.com		BN
50	Francisco Morales	Adelco	89498892			BN
51	Wilfrido Garcia Cespedes	ADI - Honduras	85336975			BN
52	Daniel Zúñiga Fariñas	ADTEC	50022109			BN
53	Miguel Angel Soto	ADI - Sochimo	82240255			BN
54	Marcos Puh Banić	Alto Llanos	89896518			BN
55	Yuan Maciel Murga	Felre	85711777			BN
56	Neylin Morales F	Felre				BN
57	Ronald Serrano Vera	ADI - Quimsi	84300943	rseranov@yahoos.com		BN
58	Levi Saenz Pungain	RIBCA	82608871	levisae@yahoos.com		BN

No	Nombre del participante	Institución/grupo	Teléfono para contactar	Correo electrónico	Firma
59	Sabell Veña Voz	ADI B. A. Sim	8973 4858		
60	Natalia Diaz	NEDD + CR	8816 8748	nataliadiaz@leanning.roica	
61	Alber Mota Morales	Facilitador	8703 6932	mat2802@yahoo.com	
62	Victor Jaccaudesa A.	Voice Karaoi		victor.jaccai@karaoi.com	
63	Rebeca Brenes Poldin	Redd + CR	8338-5838	rebecas@ymail.com	
64	Rachel Baker	Bank Information Center		rbaker@bicsa.org	
65	Estelina Montenegro B.	ADIDA	8801 6486		
66	Marina B. Méndez	ADIDA			
67	Rebeca Brenes Targui	ADI credit Bureau	88546806		
68					
69					
70					
71					
72					
73					
74					

BN
BN
BN

Anexo 4. Fotografías







REDD+

COSTA RICA

REDUCCIÓN DE EMISIONES
POR DEFORESTACIÓN Y
DEGRADACIÓN DEL BOSQUE
Y MÁS.

PLAN DE PARTICIPACIÓN Y DIÁLOGO TEMPRANO COMO INSUMO AL PROCESO DE CONSULTA Y SESA, REDD+ COSTA RICA

Realizado por:
Secretaría Ejecutiva REDD+
Octubre, 2013. Heredia, Costa Rica



FONAFIFO



minae

Tabla de contenido

Introducción.....	3
Plan para la participación y diálogo temprano de las pirs	4
Objetivo general	4
Principios orientadores	4
Retos del plan de participación y diálogo temprano.....	5
MAPA DE ACTORES	5
Gobierno	7
Productores forestales y agroforestales.....	7
Territorios Indígenas.....	7
Academia	9
Organizaciones no gubernamentales relacionadas al sector forestal.....	10
Gobernanza de REDD+	11
Resultado del proceso de participación y dialogo temprano	11
ACTIVIDADES PARA el proceso de participación y dialogo temprano	11
METODOLOGÍA.....	13
CRONOGRAMA	16
ARREGLOS DE IMPLEMENTACIÓN.....	19
Mecanismo de recepción de quejas y resolución de conflicto.....	19

INTRODUCCIÓN

En 2008, el gobierno de Costa Rica tomó el reto de desarrollar una Estrategia REDD+ y en su condición de miembro del Fondo Cooperativo para el Carbono de los Bosques (FCPF por sus siglas en inglés), manejado por el Banco Mundial. Para ello elaboró una propuesta conocida como R-PP, la cual fue aprobada por este organismo internacional en el año 2010, asignándose de esta forma un monto de 3.4 millones de dólares para el diseño de la Estrategia de país.

REDD+ es una iniciativa país en donde todos los actores podrán tener la oportunidad de contribuir a su desarrollo e implementación, a fin de garantizar que esta sea: significativa, inclusiva, previsor, coordinada. Esta participación se enmarca en los principios del Banco Mundial de que se desarrolle una Estrategia REDD para Costa Rica bajo un consentimiento libre, previo e informado de los actores involucrados.

Actualmente, la Estrategia REDD+ Costa Rica, se encuentra en la “Fase de Diseño”, donde es fundamental contar con insumos técnicos que se integran mediante los diversos procesos que se deben desarrollar. A la fecha se están ejecutando las actividades preparatorias a la consulta – organización de los actores sociales – para que aporten en el proceso de análisis de las acciones estratégicas REDD+ y en el análisis de los riesgos asociados. Para ello se requiere de coordinación efectiva entre técnicos especialistas y actores durante el proceso de construcción de la Estrategia REDD+ Costa Rica.

En el presente documento, se desarrolla el Plan de participación y diálogo temprano para Costa Rica, en el marco de la elaboración de la Estrategia REDD+ como una herramienta que asegure el cumplimiento de las salvaguardas y la integración de las consideraciones ambientales y sociales durante las diversas etapas de formulación e implementación de la Estrategia Nacional REDD. El plan está dirigido a dos sectores fundamentalmente: Sector indígena y pequeños productores forestales y agroforestales. Los otros actores involucrados en las diversas actividades forestales – gobierno, industria, academia y sociedad civil – aportan la información que se requiere y además son protagónicos en el proceso de construcción de la estrategia. Lo anterior porque la Estrategia REDD+ es una estrategia país y por lo tanto es una responsabilidad compartida. Fonafifo, mediante la Secretaría REDD+, facilita y dirige el proceso.

Este Plan de de participación y diálogo temprano es un documento general que conceptualiza la consulta en las diferentes etapas a nivel macro. Los procesos específicos de consulta en los territorios indígenas y en el sector de pequeños campesinos, elaborados por cada sector, se suman a este documento, una vez que estos grupos los pongan a disposición de la Secretaría Ejecutiva. Asimismo, define la forma como se involucran los otros actores involucrados en el proceso de consulta.

PLAN PARA LA PARTICIPACIÓN Y DIÁLOGO TEMPRANO DE LAS PIRS

OBJETIVO GENERAL

Establecer un dialogo temprano con los territorios indígenas y los campesinos, para establecer los diferentes canales de comunicación que aseguren su participación en las diferentes etapas del proceso de consulta en el marco de la elaboración de la Estrategia REDD+ Costa Rica.

PRINCIPIOS ORIENTADORES

Los principios que orientan la consulta en el Marco de Elaboración de la Estrategia REDD+ Costa Rica son los siguientes (figura N° 1):

- La consulta a los pequeños campesinos e indígenas se fundamenta en el principio del *consentimiento libre previo e informado*.
- La consulta nacional es un mecanismo de participación ciudadana mediante el cual se incorpora a los diversos actores sociales, en la elaboración de la Estrategia REDD+.
- El proceso de consulta es respetuoso del marco normativo nacional e internacional.
- La consulta respeta la cosmovisión, los grupos tradicionales, la territorialidad y los valores de los territorios indígenas así como la estructura organizativa de los otros grupos de actores.

Figura N° 1. Principios orientadores de la consulta



Fuente: Secretaría Ejecutiva REDD+ Costa Rica, 2013.

RETOS DEL PLAN DE PARTICIPACIÓN Y DIÁLOGO TEMPRANO

Los retos que tiene de elaboración de la Estrategia REDD+ para Costa Rica, relativo al proceso de involucramiento temprano de los diversos actores involucrados se presentan a continuación:

- Promover la organización de la estructura socio política de los actores indígenas y campesinos para incorporarse al proceso de consulta
- Utilizar la participación y el diálogo temprano como instrumento que permita motivar a los actores para trabajar conjuntamente en la definición metodológica y planificación del proceso de consulta
- Lograr que la participación y el diálogo temprano colaboren en el mejoramiento de la gobernanza de REDD+
- Diseñar la visión y la misión de la Estrategia REDD+ desde la perspectiva de los actores sociales involucrados.

MAPA DE ACTORES

Los actores sociales pueden ser personas, grupos u organizaciones que tienen interés en un proyecto o programa. Los actores claves son usualmente considerados como aquellos que pueden influenciar significativamente (positiva o negativamente una intervención) o son muy importantes para que una situación se manifieste de determinada forma. (Tapella, E. 2007, pp3)¹.

Usualmente, se considera que un actor social es aquel que posee información, recursos, experiencia y alguna forma de poder para influenciar la acción de otros, son considerados actores aquellos individuos, grupos o instituciones que son afectados o afectan el desarrollo de determinadas actividades. Para Pozos, el mapeo de actores parte del supuesto de que la realidad social se puede ver como si estuviera conformada por relaciones sociales donde participan actores sociales e instituciones sociales que se manifiestan de diferentes formas y relaciones².

¹ Tapella, E. (2007) El mapeo de Actores Claves, documento de trabajo del proyecto Efectos de la biodiversidad funcional sobre procesos ecosistémicos, servicios ecosistémicos y sustentabilidad en las Américas: un abordaje interdisciplinario”, Universidad Nacional de Córdoba, Inter-American Institute for Global Change Research (IAI)

² Pozo Solís, A. (2007) “Mapeo de Actores Sociales”, documento de trabajo PREVAL-FIDA.



Fuente: *Actividades de participación y diálogo temprano. 2013,* Secretaría Ejecutiva REDD+. Costa Rica.

Para el proceso de elaboración de la Estrategia SESA, los actores sociales se han organizado en grupos sectoriales; destacan: indígenas, campesinos, productores e industriales forestales, academia, sociedad civil organizada en ONGs que apoyan la actividad forestal, y el gobierno. En la siguiente imagen se presenta la clasificación de los grupos.

Imagen N°2. Clasificación de actores sociales en sectores para REDD+ Costa Rica



En estos grupos sociales se encuentran representados diferentes actores claves del sector público y privado para ser considerados en las diferentes etapas de información, pre-consulta y consulta de REDD+. Comprenden a instituciones del gobierno, la academia, sector forestal y agroforestal, sociedad civil, territorios indígenas y diferentes formas de organización social.

Gobierno

El sector Gobierno se encuentra representado por ministerios, direcciones, institutos, fondos, sistemas, secretarías y comisiones, entre otros, con una influencia política muy importante para la ejecución de los retos que REDD+ se plantea. Las instituciones estatales de mayor relevancia para REDD+ son: el Ministerio de Ambiente y Energía, el Sistema Nacional de Áreas de Conservación, la Dirección de Cambio Climático, El Fondo Nacional de Financiamiento Forestal, el Ministerio de Agricultura y Ganadería, Ministerio de Hacienda, el Instituto Meteorológico Nacional, universidades públicas, Instituto Nacional de Desarrollo Rural, Ministerio de Planificación Nacional. Adicionalmente, se identificaron otros entes gubernamentales que serán tomados en consideración en el proceso de construcción de la Estrategia REDD+; en el anexo n°1 se detalla el mapa de actores por sectores con sus respectivos roles y contactos a nivel regional.

Productores forestales y agroforestales (campesinos)

Los productores forestales y agroforestales son un grupo fundamental para la elaboración de la Estrategia REDD+, y por lo tanto son actores protagónicos durante el proceso de consulta. En este sector se encuentran las cámaras empresariales y organizaciones forestales, cooperativas, centros agrícolas cantonales (CAC), asociaciones campesinas. Este sector se encuentra representado por tres lugares en el Comité Ejecutivo de REDD+ (un miembro representante de la Oficina Nacional Forestal, un miembro representante y un miembro representante de los industriales de la madera de pequeños campesinos y sociedad civil). Ver anexo n°1.

Territorios Indígenas

En Costa Rica existen 24 territorios indígenas distribuidos en diferentes regiones del país. En su conjunto pertenecen a ocho grupos étnicos: Cabécar, Bribri, Brunca o Boruca, Guaymí o Ngäbe, Huetar (Guatuso o Maleku), Térraba o Teribe y Chorotega (ver Figura N° 3). Este sector dispone de un lugar en el Comité Ejecutivo de REDD+.

Figura N° 3. Ubicación territorios indígenas

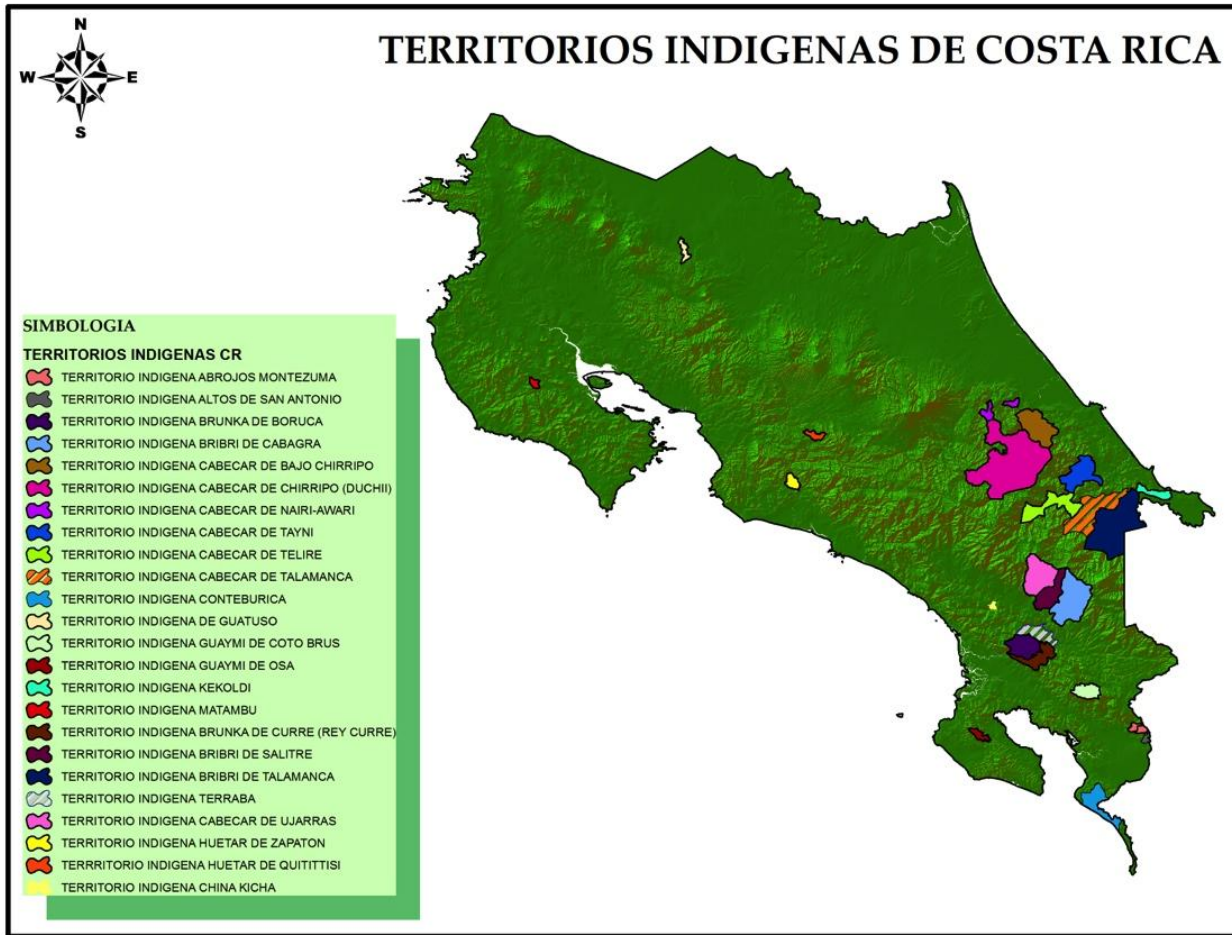

Fuente. Elaborado por ing. Karla Benavides, Programa BID- Catastro, junio 2013

Los 24 territorios indígenas se organizaron en cinco bloques territoriales. Éstos son: a) Aradikes conformado por los territorios indígenas ubicados en los cantones de Buenos Aires de Puntarenas y Pérez Zeledón; b) Central; c) Norte que incluye llanuras del norte y península de Nicoya; d) Ngäbe ubicados en el sur-sur del país y e), RIBCA localizados en Talamanca Caribe (ver figura N° 4).

Figura N° 4. Bloques Territoriales Indígenas de Costa Rica

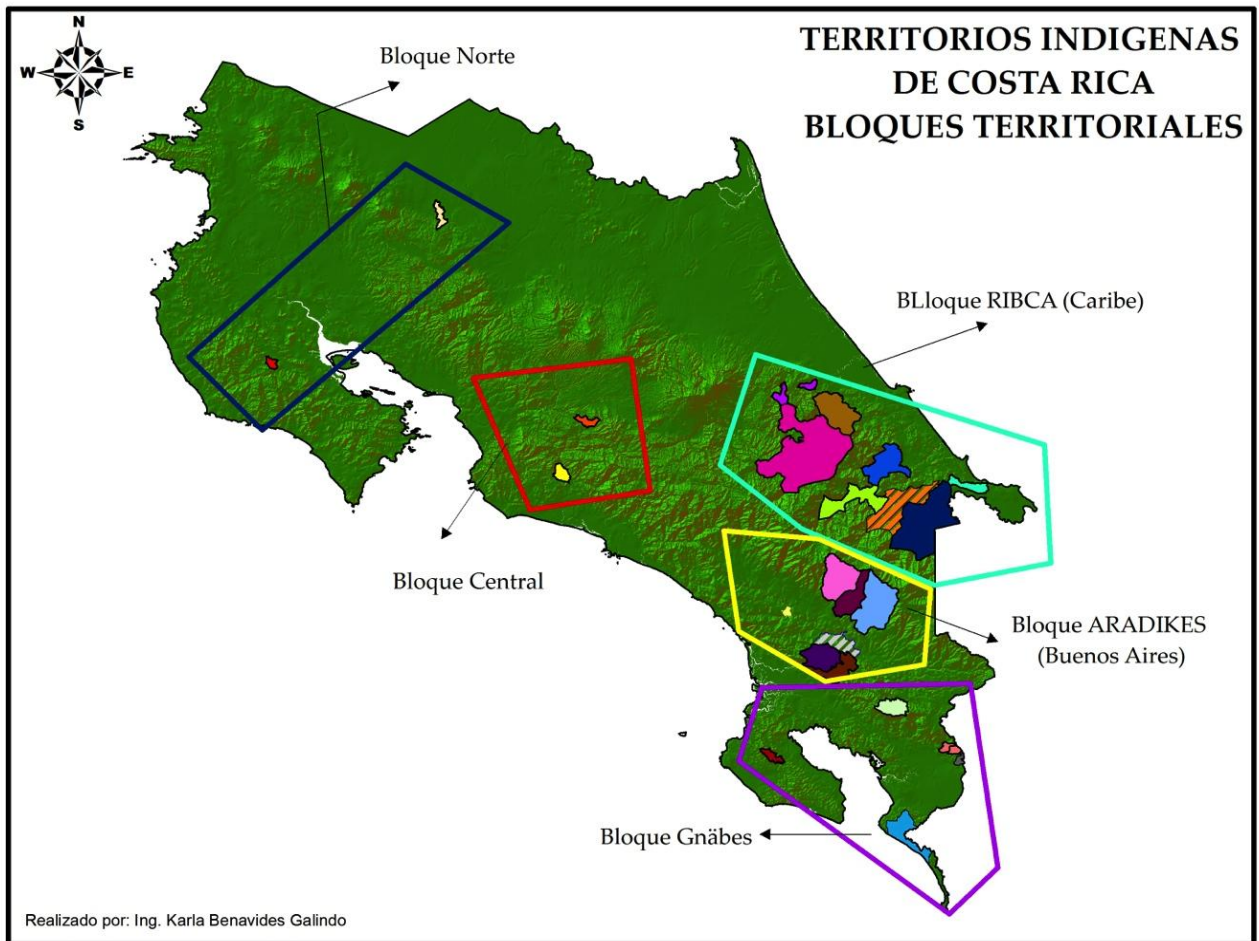

Fuente. Elaborado por ing. Karla Benavides, Programa BID-Catastro, 2013

Los territorios indígenas en el marco regulatorio nacional disponen de las Asociaciones de Desarrollo (ADIs) como gobiernos locales. Sin embargo, existen otros grupos tradicionales que son parte del orden socio político de estos territorios. En el anexo N°2 incluye la base de datos de de las ADIs y grupos tradicionales.

Academia

El sector académico está integrado por representantes de las universidades y centros de investigación que hayan desarrollado experiencia en el sector forestal y la agro-forestería. Se conformará un grupo de discusión integrado por la Universidad Nacional (UNA), Instituto Tecnológico de Costa Rica (ITCR), Centro Agronómico Tropical de Investigación y Enseñanza (CATIE), y Universidad EARTH. Se definirán canales de comunicación para mantenerlos informados del proceso de elaboración de la Estrategia REDD+ Costa Rica y para recibir su retroalimentación. Ver anexo N°3.

Organizaciones no gubernamentales relacionadas al sector forestal

Lo conforman las organizaciones no gubernamentales que trabajan en la temática del desarrollo forestal y la agroforestería serán involucradas mediante diversos mecanismos de comunicación en los diversos procesos que se desarrollan durante la elaboración de la Estrategia REDD+. Ver anexo N°4 de este documento.

La imagen N°5 muestra las PIRs de acuerdo a su accionar referente al nivel de involucramiento y responsabilidad en la elaboración de la Estrategia REDD+.

Imagen N°5. Actores Sociales para REDD+ Costa Rica

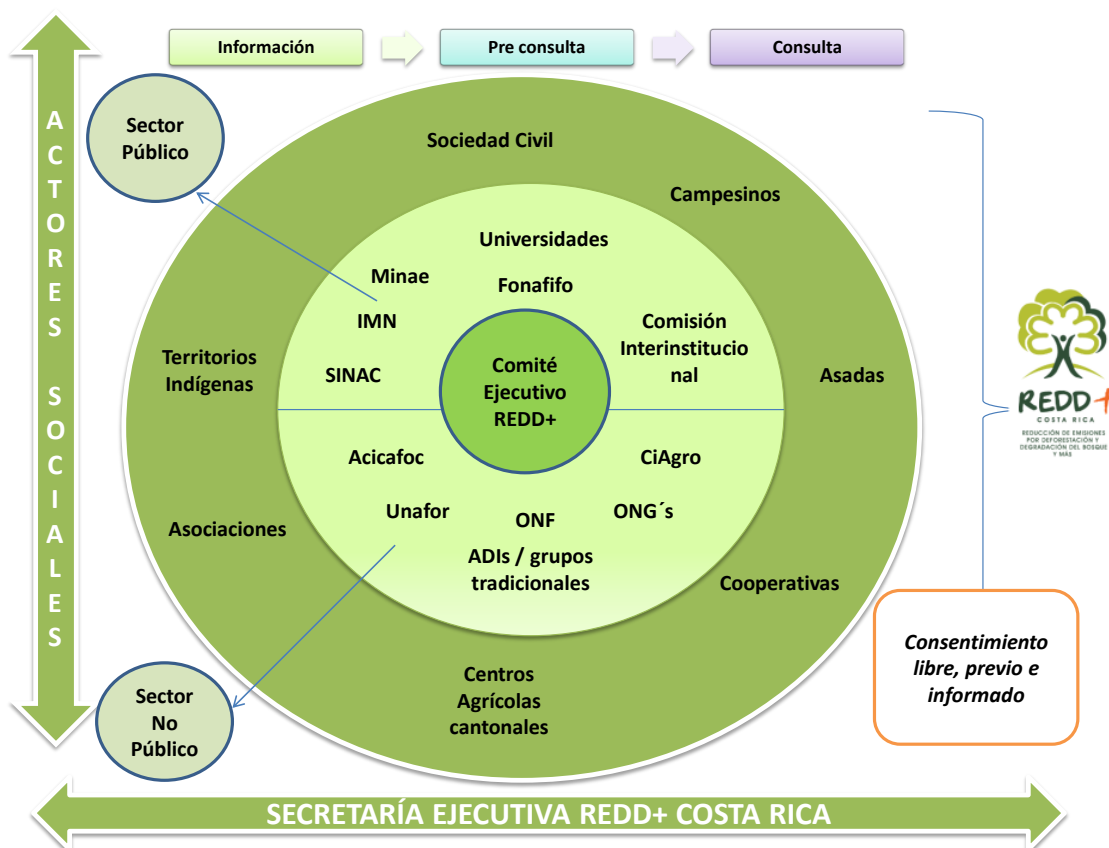

Fuente: Elaboración propia, 2013

Gobernanza de REDD+

Comité Ejecutivo de la estrategia REDD+

El Comité Ejecutivo de la Estrategia REDD+ Costa Rica se crea mediante el decreto N° 37352-MINAET de La Gaceta N° 220 – del miércoles 14 de noviembre del 2012. El artículo 3° establece que debe de contar con la participación de un representante de los sectores: pequeños productores forestales, industria maderera, sistema bancario, pueblos indígenas, Ministerio de Agricultura y Ganadería, el Ministerio de Ambiente, Energía y Telecomunicaciones y de la Sociedad Civil o dueños terrenos en sobre uso. Ver anexo N°5.

Comisión Interinstitucional de la estrategia REDD+

La comisión interinstitucional de la estrategia REDD+ está integrada por representantes del más alto nivel técnico y especializado de cada una de las instituciones involucradas en la Estrategia REDD+ CR. Está dada en el artículo N°7 del decreto (N° 37352-MINAET). La información de los contactos se presenta en el anexo N°6.

RESULTADO DEL PROCESO DE PARTICIPACIÓN Y DIALOGO TEMPRANO

Las PIRs incorporadas de manera inclusiva y transparente en el proceso de participación y diálogo temprano.

ACTIVIDADES PARA EL PROCESO DE PARTICIPACIÓN Y DIALOGO TEMPRANO

1. Revisión documental del FCPF, UNREDD, BM, entre otros que enmarcan la elaboración de la Estrategia REDD+ en sus diversos componentes
2. Interiorización a lo interno de la Secretaría REDD+ de los diversos procesos de involucramiento de actores definidos por la CMNUCC
3. Contextualización a lo interno de la Secretaría REDD+ de las etapas y productos esperados en el marco de REDD+
4. Identificación de las partes interesadas (mapa de actores)
5. Coordinación a nivel inter- institucional
6. Definición de canales de comunicación específicos para cada sector relevante

7. Establecimiento de una estrategia de comunicación e involucramiento de los sectores
8. Implementación de la Estrategia de comunicación e involucramiento
 - a. Planificación de actividades de acercamiento con los sectores (talleres, conversatorios, grupos focales para conocer percepciones, entre otros)
9. Discusión con las PIRs de la organización del proceso de consulta por etapas
10. Divulgación de mecanismo de consulta y queja entre las PIRs para su retroalimentación
11. Implementación del mecanismo de consulta y queja entre las PIRs
12. Facilitación del proceso de información como etapa previa a la consulta
13. Preparación con las PIRs de una propuesta metodológica para la etapa de pre-consulta y consulta
14. Evaluación del proceso de participación y diálogo temprano
15. Incorporación de las lecciones aprendidas en la propuesta de Plan de Consulta de la Estrategia REDD+.
16. Elaboración de propuestas de abordajes metodológica con sectores campesinos e indígenas para SESA, consulta y Salvaguardas.

METODOLOGÍA

Esta primera etapa de participación y diálogo temprano se desarrolla conjuntamente con la etapa informativa del proceso de consulta, enfocado en procesos participativos, de facilitación de información y de construcción conjunta que permitan al finalizar, poder incorporar los aportes de los actores indígenas y campesinos en la propuesta de Plan de Consulta, Plan de trabajo SESA y Salvaguardas. La imagen N°6 presenta las etapas para la consulta en el marco de REDD+.

Imagen N°6



Fuente: Elaboración propia, 2013

Para el desarrollo de este plan de participación y diálogo temprano se toma en consideración la estructura de niveles de participación, propuestos en el Plan de Trabajo SESA, como un mecanismo para hacer operativo el trabajo participativo para los meses sub-siguientes. Ver figura N°7 sobre los niveles de participación de los actores.

Figura n°7. Niveles de Participación de los Actores

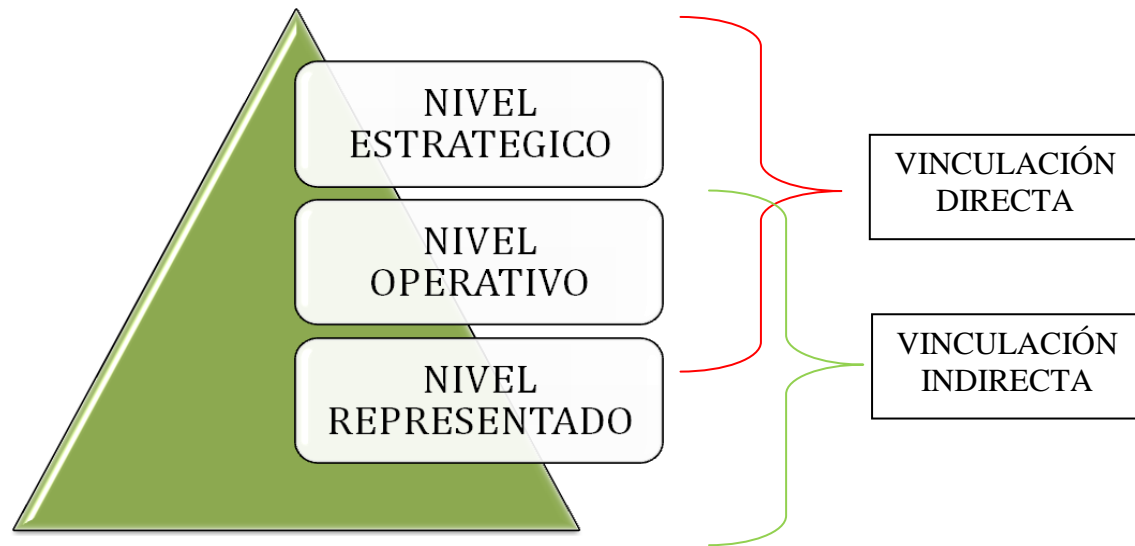

Fuente: Elaboración propia, 2013

Esas dimensiones, se desagregan en tres grandes niveles:

Nivel Estratégico: En este nivel se toma en consideración el Comité Ejecutivo, la Secretaria Ejecutiva, Comisión Interinstitucional, con sus respectivos representantes.

Nivel Operativo: En este nivel, se toma en consideración las respectivas estructuras propuestas por los actores interesados en participar en REDD+ (se toma en consideración particularidades de regionalización y territorialidad, así como afinidades de las zonas en las que se trabaja)

Nivel Representado: Este nivel, delega su representatividad en el Nivel Operativo, mismo que debe estar en constante comunicación con este Nivel. En este punto, la Secretaria Ejecutiva, apoya en los casos que se requiera a partir de las solicitudes expresas del Nivel Operativo.

Costa Rica, para el desarrollo de las actividades enmarcadas en la elaboración de la Estrategia REDD+, debe garantizar el acceso oportuno y transparente a la información, la participación efectiva de las PIRs, un mecanismo de queja y resolución de conflictos y garantizar la rendición de cuentas y la transparencia de los procesos.

Figura N°8. COSTA RICA DEBE GARANTIZAR



Fuente: Elaboración propia, 2013

ARREGLOS DE IMPLEMENTACIÓN

Para la implementación del Plan de participación y dialogo temprano la Secretaría REDD+ estableció arreglos de implementación con facilitadores del sector indígena y del sector de campesinos. Para territorios indígenas se trabajará con la facilitación de las Asociaciones de Desarrollo (ADIs) de los bloques RIBCA, Central Norte y Gnäbes y con un coordinador indígena para estos bloques territoriales. Para el bloque Aradikes se establecerán los arreglos de implementación una vez que se incorporen al proceso.

Por su parte, para el sector agroforestal se establece un arreglo de implementación con la Asociación Coordinadora Indígena y Campesina de Agro forestaría Comunitaria Centroamericana (Acicafoc) para la facilitación de la etapa informativa y aporte metodológico para la propuesta de Plan de consulta.

MECANISMO DE RECEPCIÓN DE QUEJAS Y RESOLUCIÓN DE CONFLICTO

La Secretaría elaboró una propuesta de mecanismo de recepción de quejas y resolución de conflictos. El mismo va a estar disponible a las diversas PIR a nivel nacional para su retroalimentación e implementación. Se capacitará a las PIRs en el uso de este instrumento. Además, se utilizarán las oficinas regionales de Fonafifo (en total 9) para su recepción y éstas las harán llegar a la Secretaría, donde se abre un expediente, se elabora un análisis previo y se traslada al Comité Ejecutivo REDD+, para que éste ente emita la resolución final. La Secretaría envía la respuesta/resolución a los involucrados en la consulta o queja mediante la PIR. Ver anexo n°7 de este documento.



REDD+ CR 22

Informe resumen
Taller realizado con grupos de actores sociales en el marco de la
Estrategia REDD+ Costa Rica

Aspectos generales	Información que se debe suministrar para apoyar la sistematización de actividades
Tema del taller: Taller Salvaguardas	
1. Fecha de realización	Lunes 26 de agosto del 2013
2. Lugar	Hotel Cibeles, Heredia Costa Rica.
3. Responsable de la actividad	Secretaría Ejecutiva REDD+ y Salvaguardas
4. Tipo de actores (Ej. Población indígena, campesinos, instituciones, otros).	Bloque Central Norte (Zapatón, Quitirrisí, Matambú, Malecu), Ujarrás y China Kichá.
5. Metodología de la actividad	Trabajo constructivo
Actividades realizadas	
a. Actualización del proceso REDD+	- Presentación sobre REDD+ Miriam Miranda.
b. Relación entre las Salvaguardas Cancún y el Proceso SESA	<ul style="list-style-type: none"> ○ Presentación de Levi Sucre <p>Explica la importancia de las salvaguardas...</p> <p>Qué es una salvaguarda y para qué sirve? Es un derecho: derecho al uso de los bosques, derechos sobre las tierras... y más. Deben ser vinculantes, obligatorias para los Gobiernos, debe tener sistema de sanciones para quienes la incumplen porque si no, no se van a respetar</p> <p>Se deben de construir participativamente</p> <p>En el tema de la Legislación, en el país existe un marco vinculante nacional e internacional (leyes, decretos y demás), pero ambas tienen un vacío jurídico hablando de derechos comunitarios. Por ejemplo, cuando se habla de consentimiento libre previo e informado... a qué se refiere, cómo se hace? Existen vacíos y estos en el marco de un proyecto, la forma de rellenarlos es con las salvaguardas (decretos ejecutivos, políticas públicas, reglamentos, nuevas leyes...).</p> <p>Puede ser cosas simples y/o complejas, pero es importante comprenderlas-</p> <p>Las salvaguardas NO son un check en la lista de cosas por hacer... son un Resguardo de derechos.</p> <p>Cada TI sabrá "cuál es el zapato que le está chimando" para establecer sus salvaguardas.</p>

	<p>Pone de ejemplo una salvaguarda establecida por el Ribca, donde ningún gobierno local puede permitir explotar X porque el pueblo se lo prohíbe. Consultas: Malecu: esto va relacionado con el TLC. R/ Levi: ya el TLC está en marcha, ahora lo que nos queda en cerrar las llaves por donde puedan ingresar. Quitirrisí: Ronald Serrano. De todo lo que más nos preocupa es que vemos que algunos gobiernos locales tiran la pelota y no han concientizado estos asuntos, ejemplo, el tema de tenencia de tierras, nosotros estamos obligados a recuperar estos terrenos, y si no lo hacemos, más bien caemos en incumplimiento de deberes. Salvaguardas de mayor impacto es el recuperar Tierras. Comenta que ahora se tiene un proyecto para trabajar en la delimitación y amojonamiento para conocer los lites del TI... igual aunque lo conozcamos no sabemos por donde pasa la tierra. El IMAS está viendo con buenos ojos este tipo proyectos. Le ofrece ayuda a TI Matambu.</p> <p>Miriam le comenta s don Ronald: habla sobre la responsabilidad, cómo no se actúa a tiempo. Por ejemplo, a Matambú s ele dio en el 2009 lista de tierras que se deberían recuperar y un decreto que solo había que impulsarlo y aún no se logró hacer. En Zapatón pasó algo similar, pero ahí se quedó y no actuaron. Por lindas que sean las salvaguardas si no se les da seguimiento ahí quedarán. Ahora REDD+ es una gran oportunidad para traer temas de gran importancia para los TIs. Ahora debemos darle la forma de lo que los TIs requieren y necesitan. En un proceso constructivo yy que requiere responsabilidad.</p> <p>Levi: en Talamanca se está haciendo el Plan Piloto del INDER, y por aquí ya se puede amarrar este tema.</p> <p>No es algo internacional. Debemos operativizarlo a nuestro país y específicamente a nuestros TI. En esta caso, es vinculante entre el Gobierno, el BM y los TI, porque si nosotros denunciarnos que no se están cumpliendo entonces el BM le quita el dinero al Gobierno.</p> <p>Buscar los 7 desafíos de Levi en la PPT.</p>
<p>c. Salvaguardas Sociales y Ambientales.: análisis Primera Salvaguarda</p>	
<p>d. Salvaguardas Sociales y Ambientales.: análisis Primera Salvaguarda</p>	
<p>6. Sobre el desarrollo: dificultades, aspectos que facilitaron la</p>	

ejecución de la actividad, nivel de participación de los asistentes (desarrollar brevemente)	
7. Situaciones identificadas que son importantes de retomar y/o dar seguimiento	
8. Resultados obtenidos (logros, acuerdos y nivel de avance)	
9. Recomendaciones	
10. Otras consideraciones	
Anexos: Fotografías, listas de asistencia, agenda de la actividad, materiales de apoyo utilizados.	



Taller

Análisis y discusión con representantes indígenas respecto al proceso de Evaluación Estratégica Ambiental y Social (SESA) y Salvaguardas ambientales y sociales del proyecto REDD+

Fecha de realización: Lunes 26 de agosto del 2013.

Lugar: Hotel Cibeles, Heredia.

Horario: 8:00am a 4:30pm

Objetivos específicos:

1. Informar a líderes indígenas de los TI presentes los avances del proceso de REDD+ en Costa Rica.
2. Identificar las expectativas de los representantes de territorios indígenas sobre el tema de las salvaguardas en forma general.
3. Analizar elementos que deben ser considerados en el proceso de Evaluación de Riesgos asociados a las medidas de REDD y en la construcción de un Sistema de Gestión Social y Ambiental.
4. Documentar como los representantes de TI interpretan elementos de salvaguardas de la Convención de Cambio Climático a la luz de las medidas de REDD

Hora	Actividad	Responsable
8:00 - 8:15	Presentación de los asistentes	Secretaría REDD
8:15 -8:30	Actualización sobre el avance del proyecto REDD+ Costa Rica financiado por el Fondo Cooperativo de Carbono, productos esperados y estructura organizativa	Miriam Miranda Secretaría REDD+
8:30-9:00	Relación entre las Salvaguardas del Banco Mundial y el proceso de SESA	Levi Sucre
9:00 – 12: 00	Análisis de elementos que deben ser considerados en la planificación del proceso SESA y en la construcción de un Plan de Gestión Social y Ambiental para REDD Refrigerio	Miriam Miranda Secretaría de REDD+
12:00 m- 1:00pm	Almuerzo	
1:00 a 4:00	Interpretaciones sobre componentes de las de salvaguardas de la Convención Marco de Cambio Climático, sobre la cuales debe informar Costa Rica.	Sergio Muñoz, Consultor del Proyecto Sistema de Información
4:00 pm- 4:30pm	Cierre de la Actividad Liquidación de viáticos	Sergio Muñoz, Consultor del Proyecto Sistema de Información

Cuadro N°1. Sesión de trabajo sobre análisis de Salvaguardas

Tema	Marco Jurídico	Cómo
Agua		<p>Minería (no solo es oro, sino otros materiales)</p> <p>Aseguramiento al derecho al agua.</p> <p>Elaborar una estrategia para la protección de mantos acuíferos. (Miriam pregunta que cómo hacerlo si estos mantos están fuera del TI?).</p>
<p>Tenencia de tierra</p> <p>Saneamiento de Tierra (Matambu, Guatuso,</p> <p>Recuperación de tierras</p>	Ley 7172	<p>Toda finca inscrita en un TI tenga una notación en Registro nacional (“limitación o prohibición” a la hora en que se va a vender).</p> <p>Que 100% de los TI está delimitado y referenciado.</p> <p>Plan de recuperación de tierras en el LP</p> <p>Plan de priorización de TI para la recuperación de tierras</p> <p>Que el gobierno tenga un presupuesto para la recuperación de tierras</p> <p>Que haya voluntad política del gobierno.</p> <p>Decreto 45285 del MINAE establece uso madera (buscar), por ejemplo, un grupo en Talamanca solo puede sacar 10 árboles por año. Se debe hacer alguna modificación para que se adapte a las particularidades de cada TI. Hay mucha incongruencia en este tema porque cuando se hizo este reglamento no se consultó al pueblo indígena.</p>
Bosques		
Ríos y sitios ancestrales dentro y fuera del TI		
		5

Derechos Indígenas		
Educación		
Cosmovisión		Qué nos identifica a nosotros: somos originarios, nuestra cultura, territorialidad,

No debemos echarle la culpa al gobierno, sino que debemos asumir nuestra responsabilidad sobre los problemas de tenencias de tierra que hoy se tienen.

Preguntas: Jairo: si se puede recuperar X cantidad tierra y se le brinda a las familias. todo esto debe destinarse a reforestarse o se puede dejar algo para la siembra. R Miriam/ cada TI lo define y establecerá por ejemplo, las prioridades que tengan, y es una valiosa oportunidad para ordenar el TI.

Levi dice que esto de establecer salvaguardas, obliga a los TI a poner salvaguardas internas en cada territorio, un reglamento interno. Da ejemplo de Aditica que hizo algo similar desde hace muchos años y tiene ya gran parte destinada a reforestación.

Victor Conai, habla de que cada asociación debe de tener un reglamento para la distribución de las tierras que recuperen.

Es importante hacer una zonificación para conocer qué partes pueden ser distribuidas, uso comunal, bosques, uso agrícola y demás..

Ronal: Decreto 45285 del MINAE establece uso madera (buscar), por ejemplo, un grupo en Talamanca solo puede sacar 10 árboles por año. Se debe hacer alguna modificación para que se adapte a las particularidades de cada TI. Hay mucha incongruencia en este tema.

Ulises: en el caso de Hojanca si la persona no tiene titulo propiedad no puede sacar los árboles.

Hay un decreto que dice que el Agua es del estado, se requiere una salvaguarda que proteja estos mantos acuíferos en los TI

Levi: hay dos caminos: para sea salvaguardas debe tener respaldo jurídico y que sea algo que podamos demostrar culturalmente.



REDD+

COSTA RICA

REDUCCIÓN DE EMISIONES
POR DEFORESTACIÓN Y
DEGRADACIÓN DEL BOSQUE
Y MÁS.

Ayuda Memoria

Reunión Acicafoc & Conservación Internacional

En el marco de REDD+ COSTA RICA

Octubre de 2013

Elaborado por Secretaria REDD+



I. Información general de la reunión

- **Tema:** *Trabajo de las ONGs en el marco del desarrollo de la Estrategia REDD+*
- **Objetivo:** Presentar a la Misión del Banco Mundial la participación de Acicafoc y CI para el desarrollo de los procesos en el marco de REDD+.
- **Asistentes:** Alberto Chinchilla (Acicafoc), Arturo Ureña (Acicafoc), Ricardo Ulate, Director Desarrollo Sostenible (CI), Miriam Bae (BM, Carolina Hoyos (BM), Alexandra Sáenz (Coordinadora REDD+ CR), Miriam Miranda (Especialista Social Secretaría REDD+), Natalia Díaz (Especialista comunicación Secretaría REDD+), Karol Monge (asistente social Secretaría REDD+).
- **Fecha:** 7 de octubre de 2013
- **Lugar:** Fonafifo, Moravia, San José, CR

II. Principales puntos de la reunión

2.1. Presentación de Acicafoc

Como consultor facilitador de la etapa informativa en el marco del proceso de consulta que se encuentra desarrollando el país, los representantes de Acicafoc presentan a los asistentes los principales puntos de su consultoría.

Esta consultoría tiene como objetivos:

- ✓ “Elaborar y facilitar la diseminación de información a grupos campesinos y otras organizaciones de la sociedad civil a nivel nacional, regional y local sobre el tema de REDD+, con el fin de propiciar un espacio permanente para la difusión de información relacionada al tema y asegurar la participación plena y efectiva de los grupos de actores claves. La diseminación estará basada en la estrategia de comunicación para REDD+, y será realizada en coordinación con el especialista de comunicación del proceso REDD+ en Costa Rica.”

- ✓ “Facilitar espacios de diálogo y sistematizar insumos de los grupos campesinos sobre el tema de REDD+ para contribuir con el desarrollo participativo de la estrategia REDD+.”

En su propuesta de trabajo propone desarrollar los procesos bajo el siguiente esquema:

Figura No. 1 Estructura de Trabajo propuesta por Acicafoc para el desarrollo de la etapa informativa con los campesinos

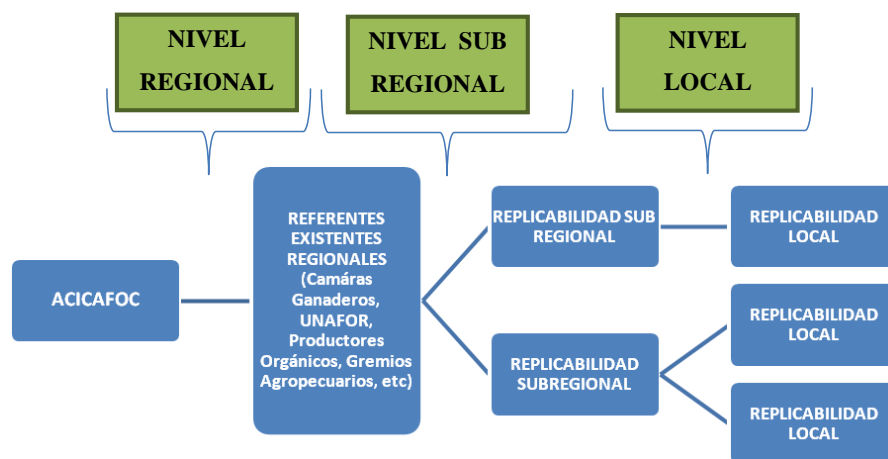

Fuente: Acicafoc, 2013

ACICAFOC, como empresa consultora tendrá el rol de facilitar el proceso de información sobre REDD+ con grupos de la sociedad civil y el sector campesino. El cual estará coordinando con los Referentes Regionales. En este nivel ACICAFOC llevará a cabo una serie de talleres regionales de información sobre REDD+; durante esta etapa identificará a los referentes regionales, quienes serán capacitados por el equipo consultor de ACICAFOC a través de una metodología de capacitación a facilitadores regionales.

Para las gestiones de logística, la especialista en adquisiciones de ACICAFOC estará realizando la licitación de los locales donde se realizarán los talleres regionales, constando que cuenten con las condiciones requeridas para la ejecución de las actividades previstas,

deberán realizar la contratación de los servicios de alimentación y la consecución de los materiales y equipos necesarios para realizar dichas actividades, así como los servicios complementarios necesarios como el alquiler del vehículo para el transporte de los técnicos a los lugares y los servicios de hospedaje, y cualquier otro que se requiera.

Al igual que para la logística, la convocatoria será coordinada por la especialista en adquisiciones de ACICAFOC. En esta etapa se estarán utilizando medios de comunicación colectiva como las radios regionales, periódicos locales y se estará implementando el plan de comunicación establecido para este efecto.

Adicionalmente, se estarán realizando invitaciones desde ACICAFOC y se estarán utilizando los tres niveles de coordinación para la logística y convocatoria que están en el cuadro presentado anteriormente. Específicamente para la convocatoria se estará convocando a todos los actores claves establecidos en la base de datos, para lo cual se estará elaborando una invitación que se estará enviando a las organizaciones referidas en dicha base de datos, y cualquier otro actor clave que sea considerado importante para el proceso y que no se encuentre en ella.

Para los talleres subregionales, se contará con el apoyo de un referente regional, contratado y financiado con recursos de la consultoría. Esta persona será encargada de coordinar la convocatoria con los grupos de cada zona específica de trabajo. Uno de los criterios de selección de este referente regional es su capacidad de convocatoria con los actores locales y su perfil de liderazgo y confianza que permita garantizar una participación efectiva de al menos 20 grupos por zona de trabajo.

En el caso de los espacios de replicabilidad local, esta actividad será uno de los requisitos sugeridos para los participantes de los talleres subregionales, que serán convocados por los referentes regionales. De esta manera, se solicitará a cada participante, apoyo para llevar materiales e información (suministrados con el apoyo de ACICAFOC y del mismo referente regional) a cada una de las comunidades a las que pertenece y así fortalecer el proceso informativo y de difusión.

Don Alberto Chinchilla reiteró la importancia de que todas las partes garanticen un mensaje homogéneo sobre la estrategia país y para eso requerimos una estrategia integradora y así lograr una estrategia multisectorial.

"REDD para nosotros es el medio para organizar la parte organizativa de este país y crear una visión ganadera agrícola"

2.2. Presentación trabajo de Conservación Internacional (CI)

Don Ricardo Ulate presentó el proyecto *Ampliando la participación informada de las Partes Interesadas en REDD+*, el cual tiene como objetivo “Ampliar y fortalecer la participación informada de las partes Interesadas en los programas nacionales de preparación de Reducción de Emisiones de la Deforestación y la Degradación de Bosques (REDD+), brindando apoyo a los gobiernos para implementar los componentes de participación de las iniciativas de R-PP y ER-P (FCPF, UN-REDD)”.

Este proyecto se desarrolla en 5 países:

- ✓ Costa Rica
- ✓ Kenya
- ✓ Perú
- ✓ Surinam
- ✓ Vanuatu

Tiene alcance nacional, con especial énfasis en promover diálogos multisectoriales y multi-actores (gobierno y sociedad civil) y fortalecer la participación de pueblos indígenas y mujeres, con una duración de Setiembre 2013 a Mayo 2016.

Los principales resultados esperados son:

Figura No. 2 Resultados/ Productos esperados

Participación fortalecida de los PIRs	Materiales culturales elaborados 2 Talleres nacionales 10 Talleres regionales 6 Talleres indígenas 2 talleres salvaguardas	\$150.000 \$15.000 contraparte (ACICAFOC)
Mejora capacidades técnicas FONAFIFO, Comité REDD y Grupos base	Asesorías técnicas CI, SES, aportes a talleres y procesos REDD+ y ERPA	\$100.000 Contraparte
Coordinación y coherencia	Director Nacional Apoyo sesiones Comité Directivo	\$100.000 Contraparte
Plan de monitoreo	Informes trimestrales (avance presupuestarios) y	\$350.000 total





Fuente: Conservación Internacional, 2013.

Además, don Ricardo Ulate presenta los principales puntos de sinergia con la Estrategia REDD+

Con formato: Fuente:

~~Además, don Ricardo Ulate presenta los principales puntos de sinergia con la Estrategia REDD+~~

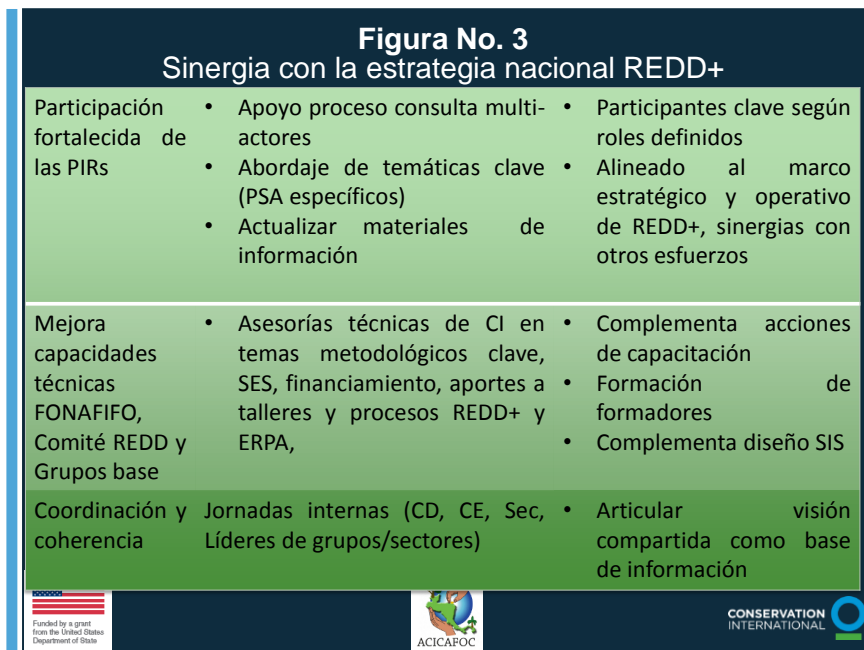

Fuente: Conservación Internacional, 2013.

Conclusiones generales

- El espacio facilitado para este encuentro permitió brindar a los asistentes una perspectiva más amplia y detallada de los procesos que están iniciando con estas dos organizaciones en el marco del desarrollo de la Estrategia REDD+ Costa Rica. En este tema, se han encaminado importantes acciones a vincular las diferentes iniciativas con el fin de ir trazando una sola línea de trabajo.



REDD+

COSTA RICA

REDUCCIÓN DE EMISIONES
POR DEFORESTACIÓN Y
DEGRADACIÓN DEL BOSQUE
Y MÁS.

Base de datos de actores sociales vinculados a la Estrategia REDD+

Julio de 2013

Elaborado por Secretaría Ejecutiva de REDD+



Contenido

- I. Introducción 3
- II. Documento de actores sociales..... 4
 - 2.1. Objetivo general:..... 4
- III. Actores sociales 4
 - 3.1. Gobierno 8
 - 3.2. Pequeños productores forestales y agroforestales..... 10
 - 3.3. Territorios Indígenas..... 17
 - 3.4. Academia 22
 - 3.5. ONGs ambientalistas 24
 - 3.6. Comité Ejecutivo de la estrategia REDD+ 29
 - 3.7. Comisión Interinstitucional de la estrategia REDD+ 30
- IV. Anexos..... 32

I. Introducción

En 2008, el gobierno de Costa Rica tomó el reto de desarrollar una Estrategia REDD+ y en su condición de miembro del Fondo Cooperativo para el Carbono de los Bosques (FCPF por sus siglas en inglés), manejado por el Banco Mundial. Para ello elaboró una propuesta conocida como R-PP, la cual fue aprobada por este organismo internacional en el año 2010, asignándose de esta forma un monto de 3.6 millones de dólares para el diseño de la Estrategia de país.

REDD+ es una iniciativa país en donde todos los actores podrán tener la oportunidad de contribuir a su desarrollo e implementación, a fin de garantizar que esta sea: significativa, inclusiva, previsor, coordinada. Esta participación se enmarca en los principios del Banco Mundial de que se desarrolle una Estrategia REDD para Costa Rica bajo un consentimiento libre, previo e informado de los actores involucrados.

Actualmente, la Estrategia REDD+ Costa Rica, se encuentra en la “Fase de Diseño”, donde es fundamental contar con insumos técnicos que se integran mediante los diversos procesos que se deben desarrollar. A la fecha se están ejecutando las actividades preparatorias a la consulta – organización de los actores sociales – para que aporten en el proceso de análisis de las acciones estratégicas REDD+ y en el análisis de los riesgos asociados. Para ello se requiere de coordinación efectiva entre técnicos especialistas y actores durante el transcurso de construcción de la Estrategia REDD+ Costa Rica.

En el presente documento, se encuentra la clasificación de los actores sociales para REDD+ y las bases de datos que se han generado a partir del análisis de trabajos anteriores e insumos obtenidos en procesos previos al inicio de REDD+ en el 2013. En un documento con una base de datos sujeta a constante actualización para lograr la inclusión participativa de todos aquellos actores que se vayan identificando durante las etapas y que deban ser tomados en consideración para REDD+ Costa Rica.

II. Documento de actores sociales

2.1. *Objetivo general:*

- ✓ Disponer de una base de actores sociales actualizada para el proceso de elaboración de la estrategia REDD+ Costa Rica.

III. Actores sociales

Los actores sociales pueden ser personas, grupos u organizaciones que tienen interés en un proyecto o programa. Los actores claves son usualmente considerados como aquellos que pueden influenciar significativamente (positiva o negativamente una intervención) o son muy importantes para que una situación se manifieste de determinada forma. (Tapella, E. 2007, pp3)¹.

Usualmente, se considera que un actor social es aquel que posee información, recursos, experiencia y alguna forma de poder para influenciar la acción de otros, son considerados actores aquellos individuos, grupos o instituciones que son afectados o afectan el desarrollo de determinadas actividades. Para Pozos, el mapeo de actores parte del supuesto de que la realidad social se puede ver como si estuviera conformada por relaciones sociales donde participan actores sociales e instituciones sociales que se manifiestan de diferentes formas y relaciones².

¹ Tapella, E. (2007) El mapeo de Actores Claves, documento de trabajo del proyecto Efectos de la biodiversidad funcional sobre procesos ecosistémicos, servicios ecosistémicos y sustentabilidad en las Américas: un abordaje interdisciplinario”, Universidad Nacional de Córdoba, Inter-American Institute for Global Change Research (IAI)

² Pozo Solís, A. (2007) “Mapeo de Actores Sociales”, documento de trabajo PREVAL-FIDA.



Fuente: *Actividades de participación y diálogo temprano*. Secretaría Ejecutiva REDD+. 2013. Costa Rica.

Para el proceso de elaboración de la Estrategia SESA, los actores sociales se han organizado en grupos sectoriales; destacan: indígenas, pequeños productores agroforestales, productores e industriales forestales, academia, sociedad civil organizada en ONGs que apoyan la actividad forestal, y el gobierno. En la siguiente imagen se presenta la clasificación de los grupos.

Imagen N°1. Clasificación de actores sociales en sectores para REDD+ Costa Rica

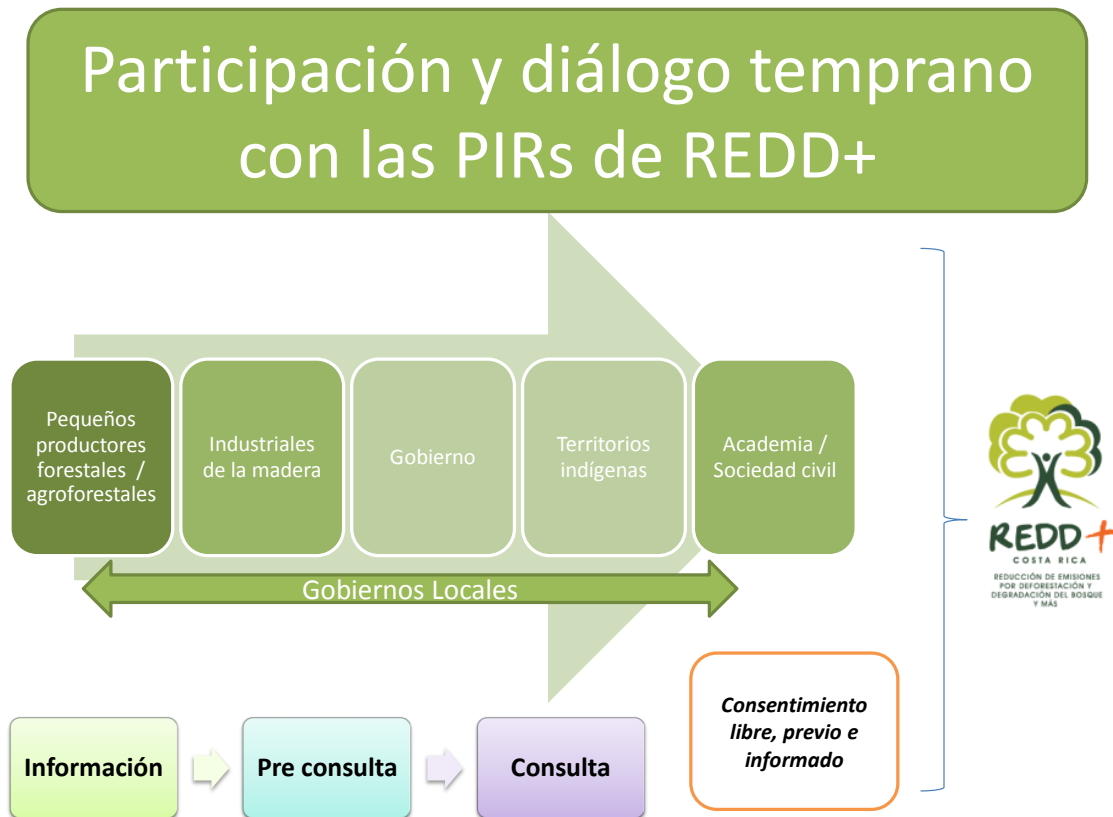

En estos grupos sociales se encuentran representados diferentes actores claves del sector público y privado para ser considerados en las diferentes etapas de información, pre-consulta y consulta de REDD+. Comprenden a Instituciones del Gobierno, la Academia, sector forestal y agroforestal, sociedad civil, Territorios Indígenas, y diferentes formas de organización social.

Imagen N°2. Actores Sociales para REDD+ Costa Rica

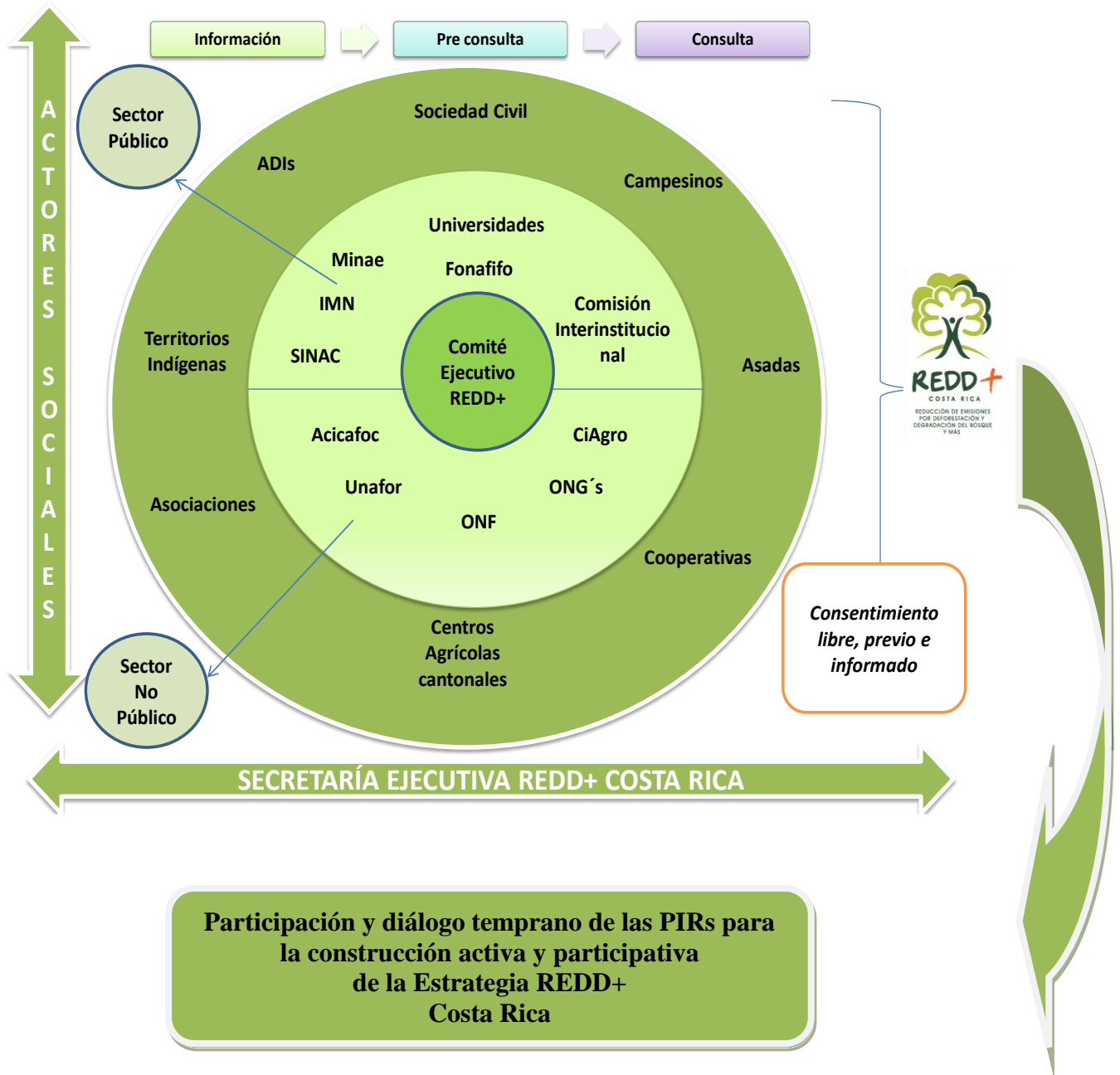

3.1. Gobierno

El sector Gobierno se encuentra representado por Ministerios, Direcciones, Institutos, Fondos, Sistemas, Secretarías y Comisiones, entre otros, con una influencia política muy importante para la ejecución de los retos que REDD+ se plantea. A continuación se presenta el cuadro N°1 con la base de contactos para el sector gobierno.

Cuadro N°1. Base datos del Sector Gobierno

NOMBRE DE LA ORGANIZACIÓN	OBJETIVOS	SEDE	CONTACTO	NÚMERO TELEFÓNICO	CORREO ELECTRÓNICO
Ministerio del Ambiente, Energía y (MINAE)	Contribuir al desarrollo sostenible de Costa Rica mediante la conservación y uso racional de los recursos naturales, para mejorar la calidad de vida y el desarrollo del país.	San José	Rene Castro, Ministro	Tel: 2233-4533	-
			Ana Lorena Guevara, Vice Ministra	ext.: 162 y 204	vicemi@minae.go.cr.
Ministerio de Hacienda	Recaudación, captación y asignación de los recursos financieros indispensables para satisfacer las necesidades y obligaciones del Estado para contribuir al desarrollo económico y social del país	Calle 3, Avenidas 2 y 4, diagonal a la esquina suroeste del Teatro Nacional	Carole Quesada Rodríguez	Tel: 2284-5245 /5348	quesadarc@hacienda.go.cr
Ministerio de Obras y Transportes (MOPT)	Dotar al país de la infraestructura del transporte requerida y velar por la adecuada operativización del Sistema del Transporte	Paseo de los Estudiantes, San José	Francisco Jiménez Reyes Ministro	Tel: 2523-2000 ext. 2600, 2803, 2804	fjimenez@mopt.go.cr
Ministerio de Agricultura y Ganadería (MAG)	Responsable de promover la competitividad y el desarrollo de las actividades agropecuarias como un medio para impulsar una mejor calidad de vida de los agentes económicos de la producción.	Antiguo Edificio La Salle, San José	Gloria Abraham Ministra	Tel: 2232-7715 Despacho del Ministra	-
			Tania López Viceministra	2232-5054	
Ministerio de Salud	Garantizar la protección y el mejoramiento del estado de salud de la población	Calle 16, Avenidas 6 y 8 - San José, Costa Rica	Adolfo Ortíz	Tel: 2223-0333	cecilialeon.cr@gmail.com
Dirección Ejecutiva de la Comisión Nacional para la Gestión de la Biodiversidad (CONAGEBIO)	Aplicación del marco jurídico nacional e internacional en materia de acceso a los elementos y recursos genéticos.	San Pedro	Maribelle Álvarez Mora	Tel: 2253-8416, 2224-8664	malvarezminae@yahoo.es
			Alexandra Loria	Fax: 2253-8416, ext. 122	aloria@minae.go.cr
Dirección de Cambio Climático (DCC)	Responsables de llevar la agenda sobre Cambio Climático en MINAET	San José	William Alpízar	22224290	walpizar@imn.ac.cr
Instituto Meteorológico Nacional (IMN)	Institución rectora en los temas de tiempo y clima, orientada a satisfacer las necesidades que el país demande para el desarrollo humano sostenible.	Barrio Aranjuez, Avenida 9 y Calle 17	Gladys Jiménez	Tel: 2222-5616	gjimenez@imn.ac.cr
Instituto Nacional de Innovación y Transferencia en Tecnología Agropecuaria (INTA)	Contribuir al mejoramiento y la sostenibilidad del sector agropecuario, por medio de la generación, innovación, validación, investigación y difusión de tecnología.	Antiguo Edificio La Salle, San José	Bernardo Mora	Tel: 2231-2344	jrcorrales@inta.go.cr

Instituto Costarricense de Pesca y Acuicultura (INCOPECA)	Promover el desarrollo pesquero y acuícola.	Ubicada en el barrio El Cocal de Puntarenas	Luis Dobles	Tel: 2661-0846	ldobles@incopesca@go.cr mleon@incopesca.go.cr
Instituto Costarricense de Acueductos y Alcantarillados (ICAA)	Resolver todo lo relacionado con el suministro de agua potable y recolección y evacuación de aguas negras y residuos industriales líquidos.	Pavas		Tel: 2242-5080 Recepción Junta Directiva. Tel: 2242-5090 Gerencia General	imarchena@aya.go.cr
Sistema Nacional de Áreas de Conservación de Costa Rica (SINAC)	Conservar la biodiversidad y el uso sostenible de los Recursos Naturales.	San José, Barrio Amón, Calle 1, Ave 9 y 11	Gilbert Canet	Tel: 2256-0917	gilbert.canet@sina.c.go.cr
Fondo Nacional de Financiamiento Forestal (FONAFIFO)	Gestionar la formalización, el trámite de pago y el seguimiento de los contratos por Servicios Ambientales. Captar ingresos adicionales para fortalecer al programa del FONAFIFO	San José Avenida 7, Calles 3 y 5	María Elena Herrera (Oficial) Jorge Mario Rodríguez (Director)	Tel: 2257-8475 ext. 161	MHerrera@fonafifo.go.cr
Secretaría Técnica Nacional Ambiental (SETENA)	Administrar el proceso de evaluación impacto ambiental (EIA) y la Variable Ambiental en el Ordenamiento Territorial.	Barrio Escalante, de la Iglesia Santa Teresita 300 norte y 175 metros este	Andrei Bourrouet Vargas	Tel: 2234-3420 ext.: 146	abourrouet@min.aet.go.cr valverde@setena.go.cr
Tribunal Ambiental Administrativo (TTA)	Prevenir, tutelar, disminuir y sancionar por daños al ambiente y los recursos naturales.	200 sur y 100 oeste del Automercado Los Yoses	José Lino Chávez	Tel: 2222-4798, 2222-4814	info@tribunalambiental.org
La Secretaría Ejecutiva de Planificación Sectorial Agropecuaria (SEPSA)	Asesorar técnicamente al Ministro Rector del Sector Agropecuario y a las autoridades sectoriales en la conducción eficiente y eficaz del desarrollo agropecuario nacional.	Antiguo Edificio La Salle	Marta Villegas Murillo	Tel: 2231-2344 ext. 430 Fax 2232-0677 2296-2579	mvillegas@mag.go.cr infoagro@mag.go.cr
Servicio Nacional de Aguas Subterráneas, Riego y Avenamiento (SENARA)	Fomentar el desarrollo agropecuario en el país, mediante el establecimiento y funcionamiento de sistemas de riego, avenamiento y protección contra inundaciones.	Calle Blancos, del puente de Cinco Esquinas 600 metros este	Bernal Soto Zúñiga	Tel: 2254-9733 ext 211 Cel.: 88561769	bsoto@senara.go.cr
Comisión Nacional de Prevención de Riesgos y Atención de Emergencias (CNE)	Reducir las causas de las pérdidas de vidas humanas y las consecuencias sociales, económicas y ambientales, inducidas por las amenazas de origen natural y entrópico.	Pavas	Vanesa Rosales	Tel: 2210-2828	presidencia@cne.go.cr vrosales@cne.go.cr
Comisión Nacional de Asuntos Indígenas (CONAI)	Promover el mejoramiento social, económico y cultural de la población indígena e integrar las comunidades aborígenes al proceso de desarrollo.	De la esquina sureste del Edificio de la Corte 75 este	Víctor Mena Mena	Tel: 2257-6465	coniacr@ice.co.cr

Fuente: Borges, C. 2011. Desarrollo del Plan de Consulta para la fase de preparación del proceso REDD (Readiness Phase) de Costa Rica.

3.2. Pequeños productores forestales y agroforestales

Los pequeños productores forestales y agroforestales son un grupo fundamental para la elaboración de la Estrategia REDD+, y por lo tanto son actores protagónicos durante el proceso de consulta. En los cuadros N°2, 3, 4 y 5, se presentan las bases de información de Cámaras empresariales y organizaciones forestales, Cooperativas, Centros Agrícolas Cantonales (CAC), Asociaciones campesinas. Este sector se encuentra representado por tres lugares en el Comité Ejecutivo de REDD+ (un miembro representante de la Oficina Nacional Forestal, un miembro representante y un miembro representante de los industriales de la madera de pequeños productores agroforestales y sociedad civil).

Cuadro N°2. Cámaras empresariales y organizaciones forestales

NOMBRE DE LA ORGANIZACIÓN	OBJETIVOS	SEDE	CONTACTO	NÚMERO TELEFÓNICO	CORREO ELECTRÓNICO
Oficina Nacional Forestal (ONF)	Fomentar la competitividad de la actividad forestal privada para garantizar su sostenibilidad y rentabilidad. La forman muchas organizaciones campesinas, empresariales, cooperativas y CAC's del sector forestal.	San Antonio de Belén	Alfonzo Barrantes Rodríguez	Tel: 2293-5834	abarrantes@oficinaforestalcr.org mvasquez@oficinaforestalcr.org
Instituto Costarricense del Café (ICAFFE)	Facilitar, promover y regular la actividad cafetalera con el propósito de alcanzar su sostenibilidad, competitividad y rentabilidad, en procura del bienestar socioeconómico de sus participantes.	San José	María Eugenia Montoya	Tel: 2243-7810	mmontoya@icaffe.cr
			Jaran Fernandez	2243-7812	rpeters@icaffe.cr
Sistema de Información de los Recursos Forestales (SIREFOR)	Es un programa para recopilar, procesar, analizar, sistematizar y publicar periódicamente registros oficiales e información actualizada sobre la situación de los recursos y actividades forestales de Costa Rica. Está formado por SINAC, FONAFIFO y ONF	Avenida 11, Calle 1era. Barrio Amón, San José	SINAC	Tel: 2256-0917 Ext.: 265 ó 264	info@sirefor.go.cr

Colegio de Ingenieros Agrónomos de Costa Rica (CIAgro)	Gremio que agrupa a los ingenieros forestales y agrónomos, muy vinculados al tema de bosques y PSA.	Moravia	Walter Badilla (Director)	2240-8645 / 2240-2642	xrobles@ingagr.or.cr
			Xinia Robles		
Comisión de Desarrollo Forestal de la Zona Norte (CODEFORSA)	Constituirse en la instancia de representación del sector forestal de la Región Huetar Norte	San Carlos	Johnny Méndez	Tel: 24601055	Codefors@racsa.co.cr
				24601055	jmendez@codeforsa.org
				83492988	
Asociación para el Desarrollo Sostenible de la Región Atlántica (ASIREA)	Aumentar la competitividad de los bienes y servicios forestales producidos a partir de la generación de valor agregado y uso de tecnologías sostenibles.	100 oeste de la Guardia Rural, Guápiles	Directora Ejecutiva: Ing. Jane Segleau Earle	Tel: 2710-7416, 2710-3710	asirea@asirea.org
			José Gonzalez Vargas		
Fundación de la Cordillera Volcánica Central (FUNDECOR)	Conservar y promover el uso sostenible de los recursos naturales del Área de Conservación de la Cordillera Volcánica Central (ACVC), mediante el desarrollo y aplicación de mecanismos de mercado y educación ambiental.	Sarapiquí	Pedro González Carlos Herrera	Tel: 2766-6147, 2766-6203	pgonzalez@fundecor.org
Cámara Costarricense Forestal (CCF)	Cámara que agrupa a empresas forestales.	San José	Sebastián Ugalde	2256-0206	sugalde@camaraforestalcr.com
				2259-4886	

Fuente: Borges, C. 2011. Desarrollo del Plan de Consulta para la fase de preparación del proceso REDD (Readiness Phase) de Costa Rica.

Cuadro N° 3. COOPERATIVAS					
NOMBRE DE LA ORGANIZACIÓN	OBJETIVOS	SEDE	CONTACTO	NÚMERO TELEFÓNICO	CORREO ELECTRÓNICO
COOPEAGRI R.L.	Ser una empresa cooperativa líder en la generación y distribución de la riqueza dentro del marco de la economía social. Manejan PSA.	Pérez Zeledón	Freizel Vargas	Tel: 2771-0114	freizelhv@gmail.com
COOPEASSA R.L.	Mejorar las condiciones económicas y sociales de los productores para promover la producción amigable con el ambiente	San Antonio de Pejibaye, P.Z 50 sur del AyA	Walter Elizondo	Tel: 2771-0673	coopeassa@yahoo.es
COOPELDOS R.L.	Producir, industrializar y comercializar café, así como otros productos y servicios	El Dos de Tilarán	Carlos Ulloa	Tel: 2695-5074	coopdos@racsa.co.cr
				Tel: 2693-8220	

COOPEORTEGA R.L.	Turismo Sostenible	600 norte de la Escuela Mercedes Ortega	Álvaro León	Tel: 2651-8165	coopeortegacostarica@latinmail.com
COOPEPURISCAL R.L.	Facilitar el desarrollo socioeconómico del asociado, a través de los servicios y la producción en áreas estratégicas de carácter social.	De la esquina sureste del antiguo templo católico de Santiago de Puriscal 25 sur	Ignacio Fernández Geovanny Sánchez	Tel: 2416-6071	coopepuris@racsa.co.cr
COOPESILENCIO R.L.	Cooperativa de servicios productivos relacionados al tema forestal.	Finca el Silencio, Savegre, Aguirre, Quepos, Costa Rica	Juan Barboza Mena José Rafael Leon Mora	Tel: 2200-5610 Tel: 2779-9545 y 88420499	coopesilencio@racsa.co.cr irleonmora@yahoo.com
COOPELESCA R.L.	Trabajamos en el sector de energía y comunicaciones con capacidad, conocimiento y habilidad, para mejorar la calidad de vida de los asociados y a través de ellos participar en la promoción del desarrollo de las comunidades	Costado este de la escuela Juan Chaves Rojas, San Carlos,	Omar Miranda Murillo	Tel: 2401-2828 Tel: 2461-1550	omiranda@coopelasca.co.cr
COOPESOLIDAR R.L.	Distribución justa y equitativa de los beneficios derivados del uso de los elementos de la biodiversidad, para mejorar la calidad de vida y ampliar las oportunidades de desarrollo de la sociedad civil.	San Pedro de Montes de Oca	Vivianne Solís	Tel: 2225-0959	vsolis@coopsolidar.org
COOPEUVITA R.L.	Contribuir al mejoramiento de la calidad de vida de los asociados, a través de la diversificación de la producción.	Uvita, Bahía Ballena, Puntarenas	Freddy González Rojas	27438085/22812861	hotelcantodeballenas@gmail.com/ apca@racsa.co.cr

Fuente: Borges, C. 2011. Desarrollo del Plan de Consulta para la fase de preparación del proceso REDD (Readiness Phase) de Costa Rica.

Cuadro N° 4. CENTROS AGRÍCOLAS CANTONALES (CAC's)

NOMBRE DE LA ORGANIZACIÓN	OBJETIVOS	SEDE	CONTACTO	NÚMERO TELEFÓNICO	CORREO ELECTRÓNICO
CAC de Esparza	Organización que impulsa el desarrollo sostenible a través de proyectos que promueven la diversificación agropecuaria, la industrialización, la comercialización de los productos.	Esparza	Eduardo Badilla Loria	Tel: 2636-6962, 2635-5066	cac@ice.co.cr eduardcac1@yahoo.com
CAC de Hojancha	IDEM	Hojancha	Tony Morales Cabalceta	Tel: 2659-9120/19	info@cachforestal.com
CAC de Nandayure	IDEM	Nandayure	Felipe Torres Díaz	Tel: 2657-5068 Fax: 2657-7009	cacnanda@gmail.com
CAC de Abangares	IDEM	Las Juntas, Abangares	Lilian Prieto Sosa	Tel: 2662-0845	No posee
CAC de Jicaral	IDEM	Lepanto, Puntarenas	Sonia Durón González	Tel: 2650-0507	soniaduron@gmail.com
CAC del Guarco	IDEM	Tablón de El Guarco, Cartago	Gerardo Cordero	Tel: 2573-8465	yessipicado@hotmail.com yesenia@centroagricolaelguarco.org
CAC de Acosta	IDEM	San Ignacio	Carlos Luis Segura Quesada	Tel: 2410-0480	centroacosta@gmail.com
CAC de San Carlos	IDEM	La Tigra de San Carlos	Alfredo Rodríguez Soto	Tel: 2475-5328	cacsancarlos@hotmail.com
CAC de Grecia	IDEM	Grecia	Sergio Quesada	Tel: 2494-7360	No posee
CAC de Orotina	IDEM	Orotina	Humberto Picado	Tel: 2428-9836	No posee
CAC de San Isidro de Heredia	IDEM	San Isidro	Juan Madrigal Chaves	Tel: 2268-5787	cacsanisidrohdia@hotmail.com
CAC de San Ramón	IDEM	San Ramón	José Luis Jiménez	Tel: 2445-7585	gadysartavia@yahoo.es
CAC de Santa Bárbara	IDEM	Santa Bárbara	William Salazar	Tel: 2269-7013	cacseb@ice.co.cr

CAC de Cervantes	IDEM	Cervantes	Luis Hernán Martínez	Tel: 2534-7070	alvaradocac@hotmail.com
CAC de Corredores	IDEM	Villa Neilly	Rafael Umaña	Tel: 2783-5735	e_villabos_3108@hotmail.com
CAC de El Amparo	IDEM	Los Chiles	Kenneth Serrano Gaitán	Tel: 2471-8058	kennethsega@yahoo.es
CAC de Valverde Vega	IDEM	Sarchí	Rodrigo Quesada	Tel 2452-4017	No poseen
CAC de Frailes	IDEM	Desamparados	Zaira Marín Robles	Tel: 2544-0014	zmarin@cacd.co.cr
CAC de Santo Domingo	IDEM	Santo Domingo	John Vargas	Tel: 2268-4418	cacstodomingo@hotmail.com
CAC de Coronado	IDEM	San Isidro	Mario Méndez	Tel: 2229-8864	No poseen
CAC de Tarrazú	IDEM	San Marcos	Danilo Calvo Monge	Tel: 2546-6044	dacamox2@yahoo.es
CAC de Dota	IDEM	Santa María	José Alberto Castro Monge	Tel: 2541-1838 Fax 2541-1450	No poseen
CAC de Puriscal	IDEM	Santiago.	Alicia Mora	Tel: 2416-6994	centroagripuriscal@hotmail.com
CAC de Buenos Aires	IDEM	Buenos Aires	Francisco Bustamante	Tel: 2730-1607	cabcmag@hotmail.com
CAC de Coto Brus	IDEM	San Vito	Claudio Rodríguez	Tel: 2773-3376	caccotobrus@gmail.com
CAC de Atenas	IDEM	Atenas	Rafael Víquez Campos	Tel: 2446-9033	cacatenas@gmail.com
CAC de Cartago	IDEM	Cartago	Carlos Madrigal Cuadra	Tel: 2575-0969	info@campoalya.com
CAC de Sarapiquí	IDEM	Puerto Viejo	Wenceslao Bejarano	Tel: 2766-5383	cacSarapiquí@yahoo.es
CAC de Siquirres	IDEM	Siquirres	Zeidy Sandi	Tel: 2768-6825	cac64@racsa.co.cr
CAC de Turrubares	IDEM	San Pablo	Gregorio González	Tel: 2419-0249	asoturru@gmail.com

CAC de Santa Ana	IDEM	Santa Ana	Mario Lobo	Tel: 2282-5986	cacs@ice.co.cr
Federación Sur de Centros Agrícolas	IDEM	San José	Víctor Camarero	Tel: 2286-7129	No poseen
Confederación de Centros Agrícolas Cantonales	IDEM	San José	Marcela Acuña	Tel: 2257-1322	cncacs@gmail.com

Fuente: Borges, C. 2011. Desarrollo del Plan de Consulta para la fase de preparación del proceso REDD (Readiness Phase) de Costa Rica.

Cuadro N° 5. ASOCIACIONES CAMPESINAS					
NOMBRE DE LA ORGANIZACIÓN	OBJETIVOS	SEDE	CONTACTO	NÚMERO TELEFÓNICO	CORREO ELECTRÓNICO
Asociación Nacional de Organizaciones Agroforestales (Unafor).	Es una plataforma conformada por 230 organizaciones campesinas de productores agroforestales de alcance nacional. Esta organización la conforman 5 filiales regionales a saber: Brunca, Huetar, Pacífico Central y Chorotega	UNAFOR NACIONAL	Evelyn Chaves		unafor.nacional@gmail.com
		UNAFOR BRUNCA	Mario Valverde		asoprola@yahoo.es
		UNAFOR CARIBE	Ulises Blanco		u.blanco@hotmail.com
		UNAFOR CHOROTEGA	Marvin Méndez		unaforchorotega@gmail.com
		UNAFOR HUETAR	Francisco Chaves		vancho364@hotmail.com
Asociación de Pequeños Productores de Talamanca (APPTA)	Trabaja en más de 30 comunidades del cantón en el aspecto de agricultura orgánica.	De la corte 75 sur, Bribri	Juana Baltodano	Tel: 2751-0072,	Jchichochaves.m@gmail.com
				8882-6037	vancho364@hotmail.com
Asociación Talamanqueña de Turismo y Conservación (ATEC)	Promover el turismo ecológico en el cantón de Talamanca y brindar asesoría a propietarios de tierras locales.	Puerto Viejo Centro	Edwin Patterson Bent	Tel: 2750-0191 Tel: 2750-0398	atecmail@gmail.com
Asociación San Migueleña de Conservación y Desarrollo (ASACODE)	Procurar la conservación de la naturaleza en San Miguel, sin dejar de lado aspectos sociales y económicos.	Los Ángeles de San Miguel	José Luis Zúñiga Zúñiga	Tel: 8835-6819	No poseen
Asociación para la conservación y manejo de los recursos forestales (ASCOMAFOR)	Asociación de conservación y de manejo de recursos naturales.	Pital. San Carlos	Xinia Lizano	No poseen	ascomafor@yahoo.com

Asociación de Productores Amistad BIOLLEY	Desarrollo sostenible de caficultura	Altamira, Biolley, Buenos Aires	Juan Enrique Monge	Tel: 2743-1194/84	asoprola@yahoo.es
Asociación de Productores Agropecuarios Los Ángeles	Asociación de Productores	Santa Elena de Pital, San Carlos	Álvaro López	Tel: 2404-1094	alvaro.1982@yahoo.es
			Prino Rodríguez	Tel: 2473-4055	
Asociación de Mujeres de Quebrada Grande	Asociación de Productores	Pital, San Carlos	Olga Vargas Luna	Tel: 8858-6905	olgapital84@hotmail.com
				Tel: 2473-3086	
Asociación de Productores Agropecuarios Los Ángeles	Asociación de Productores	Santa Elena de Pital, San Carlos	Álvaro López	Tel: 2404-1094	alvaro.1982@yahoo.es
			Prino Rodríguez	Tel: 2473-4055	
Asociación Mixta para la producción y desarrollo Alianza Garabito	Asociación de Productores	San Carlos Aguas Zarcas	Máximo Rodríguez	Tel: 2474-3893	ascomaforpital@racsa.co.cr
Coordinadora Indígena y Campesina de Agroforestería Comunitaria Centroamericana (CICAFOC)	Organización que facilita la gestión del acceso, uso y manejo responsable de los recursos naturales, respetando las dinámicas culturales de los pueblos indígenas y comunidades locales en la Región Centroamericana	50 sur y 50 noreste de Pizza Hutt Moravia, San José	Alberto Chinchilla (Director)	Tel: 22406274/22366217	achinchilla@acicafoc.org
			Ruth Martínez (Asistente)		mrmartinez@acicafoc.org
Mesa Nacional Campesina (MNC)	Organización campesina que agrupa a varias de base	Paseo de los Estudiantes, San José	Carlos Hernández	Tel: 2257-5333 , 2222-3216	mesanac@sol.racsa.co.cr
			Ilse Acosta Polonio		
Unión de Pequeños Agricultores (UPANACIONAL)	Principal organización campesina de Costa Rica	Tibás	Guido Vargas	Tel: 22403016/22355773	upanac@ice.co.cr

Fuente: Borges, C. 2011. Desarrollo del Plan de Consulta para la fase de preparación del proceso REDD (Readiness Phase) de Costa Rica.

3.3. Territorios Indígenas

En Costa Rica existen 24 territorios indígenas distribuidos en diferentes regiones del país. En su conjunto pertenecen a ocho grupos étnicos: Cabécar, Bribri, Brunca o Boruca, Guaymí o Ngäbe, Huetar (Guatuso o Maleku), Térraba o Teribe y Chorotega (ver Figura N° 2). Este sector dispone de un lugar en el Comité Ejecutivo de REDD+.

Figura N° 2. Ubicación territorios indígenas

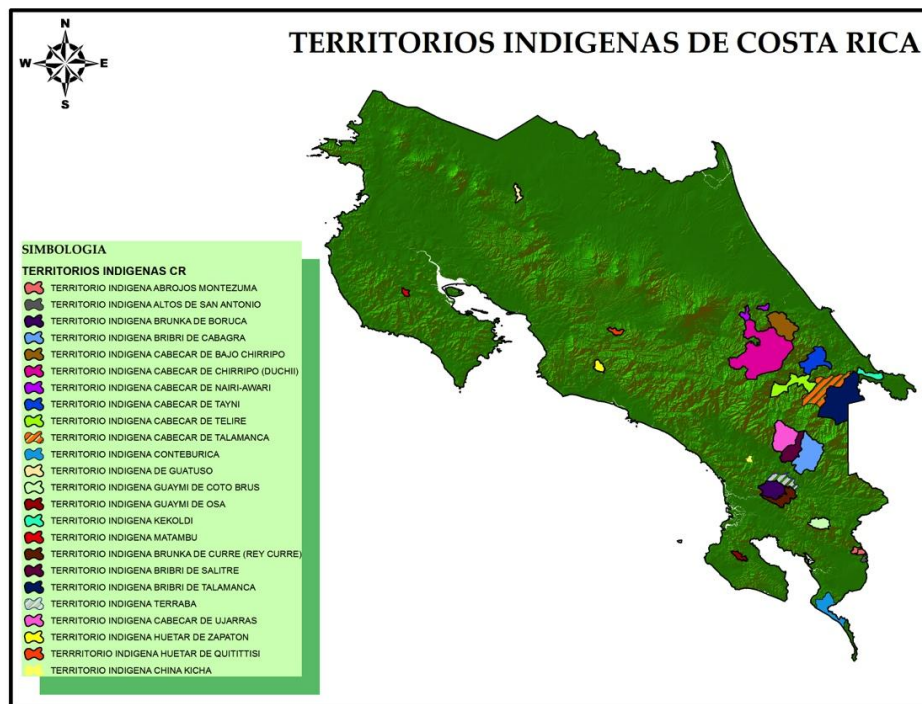

Fuente. Elaborado por ing. Karla Benavides, Programa BID- Catastro, junio 2013

Los 24 territorios indígenas se organizaron en cinco bloques territoriales. Éstos son: a) Aradikes conformado por los territorios indígenas ubicados en los cantones de Buenos Aires de Puntarenas y Pérez Zeledón; b) Central; c) Norte que incluye llanuras del norte y península de Nicoya; d) Ngäbe ubicados en el sur-sur del país y e), RIBCA localizados en Talamanca Caribe (ver figura N° 3).

Figura N° 3. Bloques Territoriales Indígenas de Costa Rica

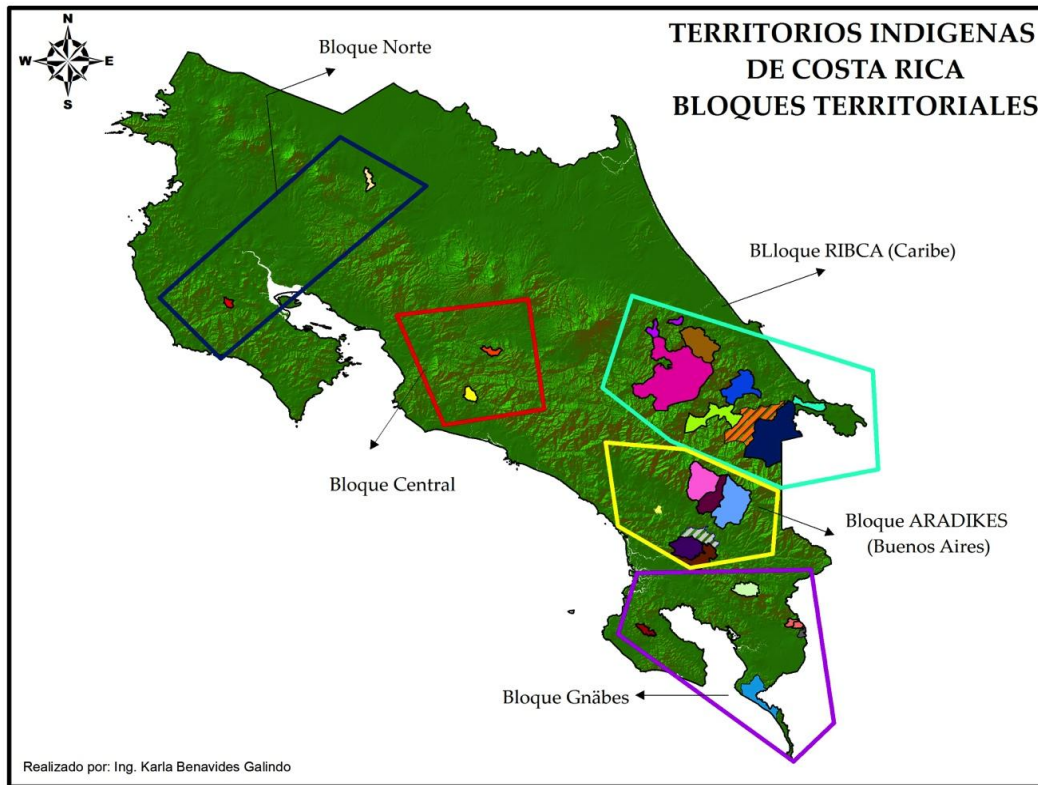

Fuente. Elaborado por ing. Karla Benavides, Programa BID-Catastro, 2013

A continuación se presenta la base de datos de Asociaciones de Desarrollo Integral Indígena (ADIs) y de grupos organizados en todo el país.

Cuadro N° 6. ASOCIACIONES DE DESARROLLO INTEGRAL INDÍGENAS O GOBIERNOS INDÍGENAS DEL BLOQUE RIBCA actualizado a agosto del 2013				
Territorio Indígena	Contactos	Teléfono	Correo electrónico	Puesto en la ADI
ADI Nairí Awari	Andrés Aguilar Morales	8689-7801		Presidente
	Florita Martínez J	8684-5596	dueri8584@gmail.com	Vice presidenta
	Rubilia Chavez Luna	8408-6705		Fiscal 2
	Victor Hernández Aguero	8725-7636	victorjameikari@yahoo.es	
ADITIBRI	Calixto Molina Martínez	8533-5991	Aditibri04@yahoo.com molinamartinescalixto@gmail.com	Presidente

	Oscar Almengor Almengor	8642-1756		Vocal
	Francisco Morales M	5710-7404		Administrador
ADITICA	José Luis Villanueva	8711-7143		
	Maricela Fernández F	8637-7536		
	Yahaira Reyes Villanueva	8529-3893		
KEKOLDI	Alfredo Sancho Morales	8595-1634		Presidente
	Juana Sánchez S	2756-8259		Intermediario cultural
	Keysuar M. Hernández	8467-9750	keysuar@gmail.com	Líder comunal
ALTO CHIRRIÓ	Macos Bañez Paz	8989-6518	kokutsakubatamarcob@gmail.com	Vocal 2
	Juan Carlos Aguilar	8420-7328		Presidente
	Emilce García García	8680-5948		Vice Presidente
BAJO CHIRRIÓ	Anastacio Espinoza M	8451-0520		Fiscal
	Rosaura Sesimo Payan	8947-2390	rousmelany@gmail.com	Apoyo técnico
TELIRE	Silvio López Reyes	Teléfono de Eduardo Leal 8529-2965		Presidente
	Eduardo Leal			Representante
	Juan Morales Moya			Tesorero
	Romualdo Barrios Reyes			Vice presidente

Fuente: Secretaría Ejecutiva REDD+, 2013. Actores sociales de la Estrategia REDD+. San José, Costa Rica.

Cuadro N° 7. ASOCIACIONES DE DESARROLLO INTEGRAL INDÍGENAS O GOBIERNOS INDÍGENAS DEL BLOQUE CENTRAL, NORTE³, GNÄBES				
NOMBRE DE LA ORGANIZACIÓN	SEDE	CONTACTO	NÚMERO TELEFÓNICO	CORREO ELECTRÓNICO
ADI Indígena Matambú	Guanacaste	Isabel Alemán Alemán	2659-9304	No tienen
ADI Indígena de Guatuso	Alajuela	Olger Marín Marín	8605-5792	adi.maleku@gmail.com
ADI Indígena de Quitirrisí	Mora	Ronald Serrano	8430-0943	ivmena@hotmail.com
		Oldemar Pérez	8651-9648	luis.mena.perez@gmail.com
ADI Indígena de Zapatón	Puriscal	Edwin Hernández Parra	Tel: 24106420	No tienen
ADI Indígena Curré de Boruca	Buenos Aires	Hugo Lazaro Estrada	Tel: 8815-3390	kuasran@gmail.com
ADI Indígena Boruca	Buenos Aires	Aurelio Mora Lazaro	Tel: 83371812	jimmygonzalez@yahoo.com
		Rodrigo Fernández	27302949	rodferboruca@gmail.com
		Jimmy González Céspedes	8345-7235	
ADI Indígena Térraba	Buenos Aires	Geini Gutiérrez Navas	88498476	geinigutierrez@gamil.com
ADI Indígena Bribri de Salitre	Buenos Aires	Sergio Rojas	Tel: 89110890	No tienen
ADI Indígena Bribri de Cabagra	Buenos Aires	Rafael Delgado	Tel: 8824-0085	adikabaköl@yahoo.es
			Tel: 8360-7348	
ADI Indígena Cabécar de Ujarrás	Buenos Aires	Deiner fernández	85105567	No tienen
			27300194 (público)	
ADI Indígena Guaymí de Conte Burica	Corredores	Roberto Guerra Tugri	Tel: 8311-5032	kebecarrera@yahoo.es
		Rigoberto Carrera	86384059	
ADI Indígena Guaymí Abrojo de Montezuma	Corredores	Faustino Montezuma Bejarano	89674427	No tienen
ADI Indígena Guaymí de Coto Brus	Coto Brus	Urbano Mendoza	8861-3409	mendezacabravo@gmail.com
ADI Indígena Guaymí de Alto Laguna	Osa	Maximiliano Mendoza Mendoza	86088935	adiguaymiosa@gmail.com
ADI Indígena Guaymí de Altos de San Antonio	Corredores	Mariana Santos	8528 7344	
ADI indígena Cabécar de China Kichá	Pérez Zeledón	Jorge Villanueva Zuñiga	86720045	No tienen

Fuente: Secretaría Ejecutiva REDD+. 2013. Actores sociales de la Estrategia REDD+. San José, Costa Rica.

³ La información de las ADIs de Territorios Matambú, Guatusos, Quitirrisí y Zapatón se actualizó en agosto del 2013.

Cuadro N° 8. ORGANIZACIONES INDÍGENAS

NOMBRE DE LA ORGANIZACIÓN	OBJETIVOS	SEDE	CONTACTO	NÚMERO TELEFÓNICO	CORREO ELECTRÓNICO	
Asociación de Mujeres Indígenas Bribris de Talamanca (ACOMUITA)	Crear conciencia, promover y desarrollar acciones en busca del fortalecimiento de nuestra cultura, protección de nuestro ambiente y mejoramiento de la calidad de vida.	Talamanca	Faustina Torres Torres Presidenta	8702-448		
			Marina López Morales Presidenta Acomuita	8454-0570 27111604		mujerescomuita@gmail.com
			Edith Villanueva Reyes Secretaria	8756-8918		
			Justa Romero Presidenta RIBCA	8550-7628		
			Fidelina Hernández Pita Fiscal	8627-3168		
Centro para el Desarrollo Indígena (CEDIN)	Generar condiciones para el estímulo y desarrollo de las actividades empresariales en los territorios indígenas de la región sur de Costa Rica, fundamentadas en un desarrollo sostenible de los recursos naturales.	Buenos Aires, Oficinas de Aradikes	Gilberth González	Tel: 2730-2462	cedin@cedin.org	
Mesa Nacional Indígena (MNI)	Mejora de las condiciones sociales, económicas y culturales de los Pueblos Indígenas, facilitando el ejercicio de los derechos indígenas y el fortalecimiento de la participación.	De los semáforos de la Robert, 300 sureste, 50 este, Guadalupe, San José	Donald Rojas	Tel: 2234-0089	mesaindigena@gmail.com	
					mesaindigenacr@cicaregional.org	
Asociación de Mujeres Productoras de Watsi (AMUPROWA)	Apoyar a las mujeres la producción de artesanía indígena Bribri, así como desarrollar actividades ecoturísticas.	Talamanca	Felipa Morales Pita	Tel: 2751-0574	No tienen	
Asociación de Mujeres de Amubrè	Organización productiva, comercial y de género	Talamanca	Mayra Oliver Blanco	83670059	Mayra2759@hotmail.com	
ASOCOVIRENAS Indígenas	Grupo de guarda recursos indígenas que velan por el medio ambiente	Curré, Buenos Aires	Cristino Lázaro	Tel: 2206-5177 teléfono público	No tienen	
Grupo de los 12	Grupo de dirigentes térrabas que se oponen al PH Diquís	Térraba, Buenos Aires	Pablo Sibar	89547404	ngobegue@yahoo.com.mx	
Mujeres Indígenas en Espíritu de Lucha (MIEL)	Grupo de mujeres bruncas de Yimba Cajc, organizadas contra la construcción del Proyecto Hidroeléctrico Diquís. Incursionan en el comercio de productos artesanales y alimentos.	Boruca	Enid Rojas Rojas. (Presidenta Junta Directiva)	Tel: 2206-5177 teléfono público	No tienen	
			Clarita Lázaro	87218714		

Asociación para la Defensa de los Derechos Indígenas de Térraba (ASODINT)	Turismo Ecológico	Buenos Aires	Jeffry Villanueva Villanueva	Tel: 8825-3513 Fax: 2730-0289	jeffy04@yahoo.com
Asociación Regional Aborigen del DIKES (ARADIKES)	Consolidar niveles de desarrollo humano y social que permitan a los indígenas de Costa Rica participar con dignidad y adecuación en la sociedad costarricense, en grados y características de acuerdo a su voluntad.	Buenos Aires, Puntarenas, 125 sur de la Clínica de la CCSS	Jacinto Ortiz Rivera	Tel: 2730-0289	aradikes@racsa.co.cr
Asociación Finca Educativa	Organización de capacitación en temas de medio ambiente. Empresa operadora de turismo.	Talamanca	Carlos Cascante	Tel:27113186	asociación.fincaeducativa@gmail.com
Red de Asociaciones de Desarrollo Integral Indígena Bribri-Cabécar (RIBCA)	Es un organismo federativo que agrupa a todas las ADII's de la etnia mayoritaria Bribri-Cabécar. Es el punto de negociación en REDD+ de dichas organizaciones	Talamanca	Guillermo Rodríguez	86471190	Guillermo.suretka@gmail.com
Red de Turismo Indígena de Talamanca	Es un organismo que agrupa a 16 pequeñas empresas de turismo indígena de Talamanca para proteger el Parque Internacional La Amistad de 200 mil hectáreas.	Talamanca	Bernarda Morales	83753372	asociación.fincaeducativa@gmail.com
Red de ADII's de la Etnia Ngöbe-Buglé	Ente federativo de las cinco ADII's de los Ngöbe-buglé	Villa Neilly	Rigo Carrera	86394059	kebecarrera@yahoo.es
Comisión Nacional de Asuntos Indígenas (CONAI)	Promover el mejoramiento social, económico y cultural de la población indígena con miras a elevar sus condiciones de vivienda y a integrar las comunidades aborígenes al proceso de desarrollo.	San José	Victor Hernández	87257636	

Fuente: realizado a partir de Borges, C. 2011. Desarrollo del Plan de Consulta para la fase de preparación del proceso REDD (Readiness Phase) de Costa Rica.

3.4. Academia

El sector académico está integrado por representantes de las universidades y centros de investigación que hayan desarrollado experiencia en el sector forestal y la agro-forestería. Se conformará un grupo de discusión integrado por la Universidad Nacional (UNA), Instituto Tecnológico de Costa Rica (ITCR), Centro Agronómico Tropical de Investigación y Enseñanza (CATIE), y Universidad EARTH. Se definirán canales de comunicación para mantenerlos informados del proceso de elaboración de la Estrategia REDD+ Costa Rica y para recibir su retroalimentación. La participación de este sector es protagónica para el

análisis de las 10 acciones estratégicas a incluir en la estrategia país, en la consulta sobre el MRV y NV y para la elaboración del marco de gestión ambiental y social para la Estrategia REDD+. Este sector será parte del proceso constructivo de la Estrategia REDD+ como iniciativa para adaptarse al cambio climático.

Cuadro N°9. Sector Academia

NOMBRE DE LA ORGANIZACIÓN	OBJETIVOS	SEDE	CONTACTO	NÚMERO TELEFÓNICO	CORREO ELECTRÓNICO
Universidad de Costa Rica (UCR)	Obtener las transformaciones que la sociedad necesita para el logro del bien común, mediante una política dirigida a la consecución de una verdadera justicia social, del desarrollo integral, de la libertad plena y de la total independencia de nuestro pueblo	San Pedro de Montes de Oca, San José	Dr. Carlos Morales Sánchez (Escuela de Biología)	Tel: 2511-4043	secretaria.biologia@ucr.ac.cr
Universidad Nacional (UNA)	Formar profesionales de excelencia, con profundidad de conocimientos, con una visión holística, propositivos, innovadores, capaces de contribuir significativamente a un desarrollo humano equitativo y sostenible.	Heredia	Orlando Chinchilla Mora	Tel: 2562-4600	ochinchi@una.ac.cr
			Wilbert Jiménez Marín		wjimene@una.ac.cr
Instituto Tecnológico de Costa Rica (ITEC)	Contribuir al desarrollo integral del país, mediante la formación de recursos humanos, la investigación y la extensión; manteniendo el liderazgo científico, tecnológico y técnico, la excelencia académica y el estricto apego a las normas éticas, humanistas y ambientales, desde una perspectiva universitaria estatal de calidad y competitividad a nivel nacional e internacional.	Cartago	Ana María Abdelnour Esquivel	Tel: 2550-2285 Ext.: 2550-2441	aabdelnour@tec.ac.cr
			Marcela Arguedas		eortiz@itcr.ac.cr
			Edgar Ortiz		marguedas@tec.ac.cr
Universidad Estatal a Distancia (UNED)	Ser líder en los procesos de enseñanza y aprendizaje a distancia que emplean de manera apropiada y mediada pedagógicamente, tecnologías y otros medios de comunicación social.	Escuela de manejo de recursos naturales, Escuela Ingeniería Agronómica	Johnny Villareal	Tel: 2527-2000	jvillareal@uned.ac.cr
			Dra. Flor Montero Arce		fmontero@uned.ac.cr

Escuela Centroamericana de Agricultura y Ganadería (ECAG)	Brindar una educación integral en el marco de la moderna sociedad del conocimiento, centrandose su acción académica en el área científica, técnica y tecnológica y en la innovación como elemento fundamental para el desarrollo humano, el mejoramiento social y la responsabilidad ambiental.	Sede Atenas-Universidad Técnica Nacional	Xinia Marín	Tel: 2455-1000	xmarin@ecag.ac.cr
Consejo Nacional de Rectores (CONARE)	Impulsar la acción sistémica y coordinada de las Instituciones de Educación Superior Universitaria Estatal de acuerdo con el encargo establecido en el Convenio de Coordinación de la Educación Superior Universitaria Estatal en Costa Rica.	Edificio "Dr. Franklin Chang Díaz"	Gabriela Villalobos Arias	Tel: 2519-5700	gvillalobos@conare.ac.cr
Centro Nacional de Alta Tecnología (CENAT)	Pertenece a CONARE y tiene como objetivo el desarrollo de investigaciones y postgrados en ciencia y tecnología. Tiene el programa PRIAS con la NASA, que se encarga de sensores remotos, entre ellos CARTA	Edificio Franklin Chang	Eduardo Sibaja	22195834	eduardosibaja@hotmail.com
			Cornellia Miller		cmiller@cenat.ac.cr
					prias.lab@gmail.com
Escuela de Agricultura del Trópico Húmedo (EARTH)	Universidad en agricultura tropical, tienen bosques y trabajan los temas de cambio climático y REDD	Guácimo	Ricardo Russo	2713-0096	gnavarro@earth.ac.cr
			Guillermo Navarro		r-russo@earth.ac.cr
Centro Agronómico Tropical de Investigación y Enseñanza (CATIE)	Contribuir tangible y sustancialmente al desarrollo de nuevas tecnologías y al conocimiento en la Región, en apoyo a la agricultura sostenible y el manejo de los recursos naturales, trabajan los temas de cambio climático y REDD	Turrialba	José Joaquín Campos	Tel: 2558-2000	catie@catie.ac.cr
			Miguel Cifuentes	2290-8818	jcampos@catie.ac.cr
				Fax 2558-2060	comunicacion@catie.ac.cr

Fuente: Borges, C. 2011. Desarrollo del Plan de Consulta para la fase de preparación del proceso REDD (Readiness Phase) de Costa Rica.

3.5. ONGs ambientalistas

Lo conforman las organizaciones no gubernamentales que trabajan en la temática del desarrollo forestal y la agroforestería. Serán involucradas mediante diversos mecanismos de comunicación en los diversos procesos que se desarrollan durante la elaboración de la Estrategia REDD+.

Cuadro N°10. ONG's AMBIENTALISTAS

NOMBRE DE LA ORGANIZACIÓN	OBJETIVOS	SEDE	CONTACTO	NÚMERO TELEFÓNICO	CORREO ELECTRÓNICO
Amigos de la Tierra (COECOCEIBA)	Organización ambientalista, han participado activamente en REDD+	San José	Javier Baltodano	2223-3	javier@coecoceiba.org
				Cel.: 8814-3463	
Federación Conservacionista de Costa Rica (FECON)	Crear conciencia y crear debate entre la población en el campo del medio ambiente y sus relaciones con: aguas, electricidad, represas hidroeléctricas, deforestación, caza ilegal, contaminación de aguas, desarrollo inmobiliario en zonas consideradas ambientalmente importantes.	San José	Heidy Murillo Quesada	Tel: 2283-6046	www.feconcr.org
Asociación para la Promoción de Nuevas Alternativas de Desarrollo (APRONAD)	Promover proyectos e iniciativas autogestionarias de las comunidades, en áreas tales como: infraestructura, producción, conservación del ambiente y generación de empleo.	San José	Beatriz Rivas Ríos	Tel: 2248-9747	info@apronadcr.org
Fundación de Parques Nacionales de Costa Rica (FPN)	Proveer recursos para el manejo, consolidación y desarrollo de las áreas silvestres protegidas de Costa Rica.	San José	Carmen Hernández	Tel: 2257-2239	carmenhernandez@fpncostarica.org
Fundación Costarricense para la Protección de la Naturaleza en Guanacaste (FUNDECONGO)	Ser una fundación ambientalista y proteccionista guanacasteca. Promueve el desarrollo sostenible de la región, a través de la gestión de recursos, el pago de servicios ambientales y la educación ambiental.	Santa Cruz Guanacaste, Costado este del MINAE	Luis Castillo	Tel: 2680-1489	fundecongo@yahoo.com

Fundación AMBIO	Promover cambios en el modelo de desarrollo de ese momento, orientando su accionar a la promoción de políticas ambientales y políticas nacionales dentro del modelo de desarrollo sostenible.	Calles 7 y 9, avenida 16, San José	Roxana Salazar (Comisión de Servicios Ambientales)	Tel: 2221-1721, 2221-6148	ambio@sie.expreso.co.cr
					funambio@racsa.co.cr
Asociación Preservacionista de Flora y Fauna Silvestre (APREFLOFAS)	Organismo ambientalista	San José	Gino Biamonte	Tel: 22406087	www.apreflofas.or.cr
Fundación para el Desarrollo del Área de Conservación Arenal (FUNDACA)	Realizar, fomentar y promocionar todo tipo de actividades orientadas hacia el uso y manejo racional de los recursos nacionales del ACA-T,	200 sur y 50 oeste, del Banco Nacional de Costa Rica de Tilarán	Walter Valerio Sánchez	Tel: 2695-5180	fundaca@racsa.co.cr
Centro de Derecho Ambiental y de los Recursos Naturales (CEDARENA)	Transformar el derecho y la gestión ambiental, facilitando su aprendizaje y aplicación con el fin de promover sociedades sostenibles, equitativas e incluyentes	San José, Costa Rica	Virginia Reyes	Tel: 2283-7080	vreyes@cedarena.org
			Andrea Herrera		
Fundación Integral Campesina (FINCA)	Contribuir con el mejoramiento del bienestar de las familias más pobres	200 norte y 15 este del parqueo del Hotel San José Palacio, La Uruca	María Marta Padilla Bonilla	Tel: 2520-2076	info@fic.or.cr
Fundación Agroecológica Cotobruenseña (FAC)	Promover la educación ambiental y las mejores prácticas de producción agroecológicas, mediante la capacitación en agricultura orgánica y conservacionista en la zona de amortiguamiento del Parque Internacional La Amistad (PILA) en Costa Rica y Panamá.	San Vito de Coto Brus	Hernán Villalobos Pérez	Tel: 2773-3197	faccotobrus@costarricense.cr

Asociación Conservacionista de Monteverde	Conservar, preservar y rehabilitar ecosistemas tropicales y su biodiversidad	Puntarenas	Yúber Rodríguez	Tel: 2645-5003	info@acmcr.org
Asociación Paso de la Danta (ASANA)	Conectar físicamente áreas de importancia biológica para que así la diversidad genética y la salud ecológica se puedan mantener.	800 norte del Río Barú en Hacienda Barú – Dominical –	Jack Ewing	Tel: 2787-0254	info@ASANA.co.cr
					rmargoluis@gmail.com
					asana@racsa.co.cr
Asociación Costa Rica Por Siempre	Organización privada, que trabaja en alianza con el Gobierno y la sociedad civil para consolidar las metas de conservación y manejo de los recursos naturales del país.	Oficentro FORUM I, Edificio G, 7 piso, San José	Michael Rothschild Vargas	Tel: 2204-7350	mrothschild@asociacioncosatricaporsiemre.org
Fundación Cerros de Jesús (FUNCEJE)	Promover las condiciones tanto naturales como sociales para que los Cerros de Jesús se conviertan en un puente natural que permita a la biodiversidad de este sector Sureste de la Península de Nicoya.	"El tigre", La Vigía de Nicoya Guanacaste	Floribeth Venegas Soto (Encargada Proyecto CBCJ)	Tel: 2659-1237	mibruma@costarricense.cr
Bosques y Manejo Forestal en América Central (FINNFOR)	Contribuir a la eliminación de barreras seleccionadas para la producción y el manejo sostenible de bienes y servicios del bosque, promoviendo el manejo de ecosistemas forestales. Es un programa del CATIE financiado por Finlandia	Hojancha	Bryan Finegan	Tel: 2558-2318	bfinegan@catie.ac.cr
			Emel Rodríguez		
Asociación de Organizaciones del Corredor Biológico Talamanca Caribe (CBTC)	Fomentar el desarrollo de actividades de protección de la Biodiversidad.	Talamanca	Rosa Bustillos	Tel: 2566-0083 / 2756-8033	corrbiol@racsa.co.cr
	Apoyar el desarrollo de servicios y actividades sostenibles.				rosable@ice.co.cr
Coalición Técnica del	Restablecer la conectividad	Osa	Bernardo Aguilar	Tel: 2253-2130	info@neotropica.org

Corredor Biológico de Osa (CTCBO)	biológica entre el Parque Nacional Corcovado y el Parque Nacional Piedras Blancas, mejorando la condición social y económica de sus habitantes.		(Miembro de la Coalición)		
Fundación Neotrópica	Promocionar acciones que inciden en la valoración económica y ambiental de los recursos naturales y en la distribución justa y equitativa de los bienes y servicios ambientales.	San José	Bernardo Aguilar	Tel: 2253-2130	info@neotropica.org
Fundación Corcovado	Detener la caza y la tala ilegal en la zona del Parque Nacional Corcovado.	San José	Alejandra Monge	Tel: 2297-3013	funcorco@racsacosta.cr
Red Costarricense de Reservas Naturales	Contribuir eficaz y eficientemente con la protección y conservación de los bosques del país a nivel privado	Centro Colón 50 al norte, mismo edificio de Ríos Tropicales, San José	Carlos Luis Sandí Chinchilla	Tel: 2221-0004	clsandi@earth.ac.cr info@reservasprivadascr.org
			Emilio Fallas	Fax 2255-4354	
Federación de Cooperativas Agroindustriales y Autogestionarias (FECOOPA)	Federación de cooperativas agroindustriales y autogestionarias que participa activamente en las estructuras de representación del movimiento cooperativo.	Edificio cooperativo San Pedro de Montes de Oca	Manuel Jesús Estrada Mora	Tel: 2256-2944	info@fecoopa.org
					fecoopa@gmail.com
Fundación Tropical Sierra de Costa Rica	Ser gestores de cambios educativos y culturales para convertir a cada persona en Neutralizador de Carbono, mejorando el ambiente y restableciendo el equilibrio en el planeta para una mejor calidad de vida.	San José	Jorge Paniagua	Tel: 2267-7800, 8837-7526	jorge@tropicalcr.com

Fundación para la Gestión Ambiental Participativa (FUNGAP)	fortalecer la conservación integral de la diversidad ambiental y cultural, indispensable para el desarrollo sustentable	San José	Juan Bravo	Tel 2573-5603	mmarin@fungap.org
Instituto Nacional de Biodiversidad (INBIO)	Convertir la naturaleza en un eje central de la cultura, del proceso educativo y de las fortalezas competitivas del país; constituirá un núcleo de desarrollo científico que guiará el uso del capital natural de Costa Rica.	Santo Domingo de Heredia	Vilma Obando	Tel: 2507-8100	rgarcia@inbio.ac.cr
			Alonso Matamoros		amatamor@inbio.ac.cr
			Randall García		

Fuente: Borges, C. 2011. Desarrollo del Plan de Consulta para la fase de preparación del proceso REDD (Readiness Phase) de Costa Rica.

3.6. Comité Ejecutivo de la estrategia REDD+

El Comité Ejecutivo de la Estrategia REDD+ Costa Rica se crea mediante el decreto N° 37352-MINAET de La Gaceta N° 220 – del miércoles 14 de noviembre del 2012. El artículo 3° establece que debe de contar con la participación de un representante de los sectores: pequeños productores forestales, industria maderera, sistema bancario, pueblos indígenas, Ministerio de Agricultura y Ganadería, el Ministerio de Ambiente, Energía y Telecomunicaciones y de la Sociedad Civil o dueños terrenos en sobre uso.

Cuadro n° 11. Integrantes del Comité Ejecutivo

No	Sector o institución representada	Nombre	Correo electrónico	Teléfono
1	ONF	José Rafael León Mora	jrleonmora@yahoo.com	8842-0499
		Suplente: Milthon Siles Zúñiga	fecoopa@gmail.com	8362-9368
2	Industria maderera	Jorge Eduardo Brenes González	jbrenes@hermanosbrenes.com maderajh@ice.co.cr	2573-9494
		Suplente: Luis Arturo Salazar Rodríguez	lasalazar@maderascultivadas.com	2477-7800
3	Sistema Bancario	En proceso nombramiento		
4	Pueblos Indígenas	Hernán Carlos Cascante Layan	carloscascante92@gmail.com	
		Juliana Andrade Montezuma Suplente. Indígena Ngöbe.	montezumaja35@gmail.com	
5	MAG	Roberto Azofeifa Rodríguez Jefe de Departamento de Producción Sostenible	razof@mag.go.cr	2231-2344 Ext. 474
6	MINAET	William Alpizar Director Cambio Climático	walpizar@racsa.cr cambioclimatico.cr@gmail.com	2225-1204
		María del Mar Echeverría Segnini. Asesora Ministro. Suplente	mecheverria@sigminaet.go.cr	8870-6767
7	Sociedad civil o dueños de terrenos en sobre uso	Ulises Blanco Mora	u.blanco@hotmail.es	86755006
		Sonia Durón González	soniaduron@gmail.com	8778 1313 2650 8

Fuente: Secretaría Ejecutiva, Estrategia REDD+ Costa Rica.

3.7. Comisión Interinstitucional de la estrategia REDD+

La comisión interinstitucional de la estrategia REDD+ está integrada por representantes del más alto nivel técnico y especializado de cada una de las instituciones involucradas en la Estrategia REDD+ CR. Está dada en el artículo n°7 del decreto (N° 37352-MINAET). La información de los contactos se presenta en el siguiente cuadro.

Cuadro n°12. Representantes de la Comisión Interinstitucional de la Estrategia REDD+

No	Institución	Representante	Contactos
1	Ministerio Agricultura y Ganadería	Roberto Azofeifa Rodríguez	2231-2344 Ext. 474 Tel Directo: 2291-4621 razof@mag.go.cr razofei@yahoo.es
2	Instituto Meteorológico Nacional	Sr. Roberto Villalobos Flores, Sub-director del IMN.	2222-5616 ext 201 8913-9994 rvilla@imn.ac.cr Roberto.villalobos@gmail.com
3	Sistema Nacional de Áreas de Conservación	Sonia Lobo Valverde	2522-6500, extensión 310, o al 8992-1079 sonia.lobo@sinac.go.cr
4	MIDEPLAN	Álvaro Rojas Castillo	22812700, ext 2243 alvrojas@mideplan.go.cr
5	Instituto Nacional de Desarrollo Rural	Jimmy Garita Hernández	8879-0415 jimmyg@inder.go.cr
6	Dirección de Crédito Público, Ministerio de Hacienda	Nestor Chinchilla Dinarte	chinchilladn@hacienda.go.cr
7	Ministerio de la Vivienda y Asentamientos Humanos	Fabio Ureña Gómez	ufabio@mivah.go.cr
		Geovanny Sanabria Bermúdez	2202-7979 sgeovanny@mivah.go.cr
8	Universidad Nacional	Marilyn Rojas Vargas-UNA	8315-4309 marilynrv9@gmail.com
9		Rony Villalobos Chacón	8951-1772 ronnyvillalobos7@gmail.com
10	Instituto Nacional de Aprendizaje	Sra. Gloria Acuña Navarro Jefatura del Núcleo Tecnología de Materiales	2210-6225 8836-9691 gacunanavarro@ina.ac.cr
11	Instituto Nacional de Acueductos y Alcantarillados	Geog. Gerardo Ramírez, Director de la UEN Gestión Ambiental	87069519 gerardo.ramirez@aya.go.cr
12	Instituto Costarricense de Electricidad		
13	IFAM	Carlos Guzmán	2507 1000 cguzman@ifam.go.cr
14	Colegio de Ingenieros Agrónomos	Ing. Raúl Solórzano Soto	8302-6664 rsolorzano@ingagr.or.cr
		Suplente: Xinia Robles Alarcón	Tel. 2240-8645 xrobles@ingagr.or.cr
15	ONF	Alfonso Barrantes	2293-5834 abarrantes@oficinaforestalcr.org
16	Centro Nacional de Alta Tecnología (CENAT)	Cristhian Vargas Bolaños	2519-5709 cvargas@cenat.ac.cr
17	Fondo Nacional de Financiamiento Forestal	Gilmar Navarrete	
		Gisela Quirós	
18	Comisión Nacional de Sostenibilidad Forestal	Róger Villalobos	

IV. Anexos

Base de datos de contactos de actores sociales en archivo de Excel.



SALVAGUARDAS

<p>Reto 1 : Gobernanza Política y Autonomía Territorial</p>	<p>1. DESAFÍOS POLÍTICOS.</p> <ul style="list-style-type: none"> • Gobernanza territorial • Consolidar la Autonomía como Pueblo • Derechos territoriales y Ambientales. • Fortalecimiento Institucional
<p>Reto 2: Gobernanza Ambiental y Autonomía Territorial</p>	<p>2 Desafíos Ambientales y forestales.</p> <ul style="list-style-type: none"> • Programa de Servicios ambientales Indígena • Comanejo Áreas Protegidas • Planificación sanitaria urbana en comunidades
<p>Reto 3: Fortalecimiento Institucional y Posicionamiento de la COONAPIP</p>	<p>2. Desafíos Económicos y productivos.</p> <ul style="list-style-type: none"> • Sistema de producción- • El Turismo.
	<p>4. Desafíos Legales y de tenencia de tierra.</p>
	<p>5. Desafío socio cultural</p>
	<p>6 .Desafío en el Ámbito institucional y político</p>
	<p>7. Desafío en el Campo financiero</p>

**Comité
Ejecutivo
REDD+**

- Oficina Nacional Forestal.
- Industriales de la madera.
- Sistema Bancario Nacional.
- Territorios indígenas. ←
- Ministerio de Agricultura y Ganadería.
- Ministerio de Ambiente y Energía.
- Pequeños Productores Forestales /Sociedad. ←

¿A quien de todos estos actores involucrados en REDD+ les interesa las salvaguardas?

¿Qué es una salvaguarda y para qué sirve?

- Es un procedimiento mediante el cual se protege un derecho
 - ✓ Derecho al uso de los bosques
 - ✓ Derechos sobre la tierra y sus recursos
 - ✓ Derecho a la consulta y participación
 - ✓ Derechos sobre la cultura y costumbres

¿Cómo son las salvaguardas?

- Vinculantes:
 - ✓ obligatorias para el gobierno y los operadores de proyectos
 - ✓ Fundamento legal
 - ✓ Sanciones si no se observan
- Construidas de manera participativa: gobierno y pueblos indígenas comunidades locales

PLAN DE SALVAGUARDAS Costa Rica



DIMENSIONES DE SALVAGUARDAS

General

- Política BM
- Declaración N. Unidades
- CPLI

FOCAL

- Lo que exige el proyecto
- Cancún
- MRV

¿ Cual dimensión nos interesa a los Pueblos Indígenas?



RESGUARDO DE DERECHOS

Etapas sistema de salvaguardas

Caso del derecho a la consulta

- Preventiva:
- Seguimiento:
- Mecanismos de corrección
- **Sanción (Vinculante)**

Etapa preventiva

- Establecer un protocolo (**Plan de Monitoreo**) de cómo debe ser ejecutada y monitoreada durante el proyecto.
- Es responsabilidad de su implementación de una instancia que dirija el proceso con participación de pueblos indígenas

Etapa Seguimiento

- Desde la instancia de coordinación de los pueblos indígenas deciden y supervisan la aplicación del protocolo de consulta

Etapa de Corrección

- Si se detecta un incumplimiento del protocolo se repone el procedimiento

Etapa de sanción

- Si se detecta alguna conducta irregular por omisión o comisión se recurre a la autoridad competente para que proceda con alguna sanción a la dependencia o persona que incurra en la misma.
- Para que esto ocurra la salvaguarda o el sistema nacional de salvaguardas debe ser vinculante, es decir tener un anclaje en el sistema jurídico vigente.

¿Es vinculante con todos los proyectos ?

Si

¿Pero depende de donde provienen los fondos del proyecto?

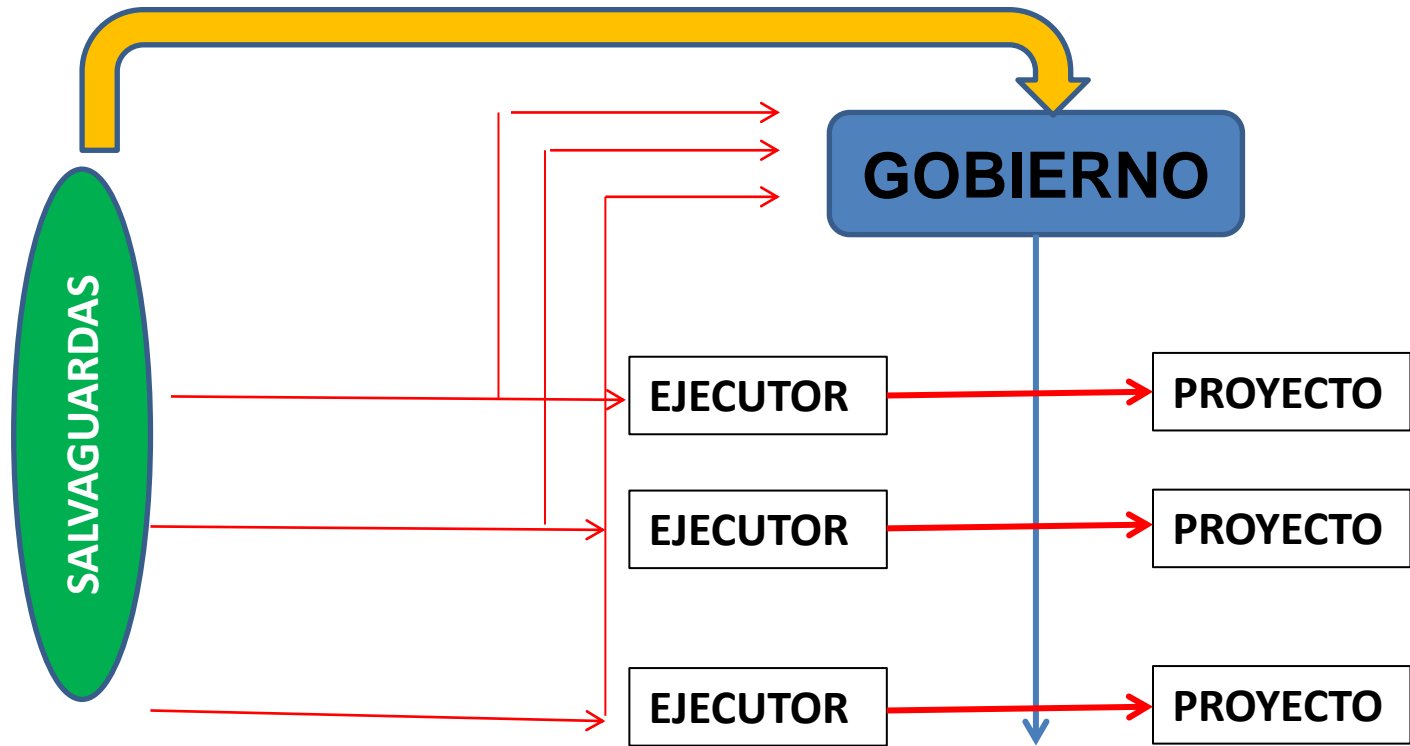

SALVAGUARDAS BANCO MUNDIAL

Las salvaguardas son medidas para **Defender, amparar, proteger** los derechos indígenas los **recursos** naturales ante cualquier impacto inversión del Banco Mundial

SALVAGUARDAS AMBIENTALES

BANCO MUNDIAL

- **OP 4.01 Evaluación Ambiental**
- OP 4.02 Planes de manejo ambiental
- OP 4.04 HOP Hábitats Naturales
- OP 4.07 Gestión del recurso hídrico
- OP 4.09 Manejo de pesticidas
- **OP 4.10 Pueblos Indígenas**
- **OP 4.11 Patrimonio Cultural**
- OP 4.12 Reasentamiento Involuntario
- **OP 4.36 Bosques**
- OP 4.37 Seguridad de las Presas

TABLA DE BASE LEGAL DE SALVAGUARDAS

Marco legal de Costa Rica	Marco Internacional	Políticas Operativas	Acuerdos Específicos
<ul style="list-style-type: none"> <i>Ley Indígena</i> 	<ul style="list-style-type: none"> Convenio 169 OIT 	<ul style="list-style-type: none"> Políticas del Banco Mundial 	<ul style="list-style-type: none"> COP 16 Cancún
<ul style="list-style-type: none"> Jurisprudencias de Sala IV y Juzgados 	<ul style="list-style-type: none"> Declaración de la Naciones Unidas PI 	<ul style="list-style-type: none"> Políticas del BID 	<ul style="list-style-type: none"> Patrimonio Humanidad (PILA)
<ul style="list-style-type: none"> Sala IV 	<ul style="list-style-type: none"> Convenio de Biodiversidad 		El Plan Nacional de Desarrollo Forestal
<ul style="list-style-type: none"> Otras leyes Conexas 	<ul style="list-style-type: none"> Corte Internacional de Derechos Humanos 		El Plan de consulta Indígena

Ministerio de Ambiente, Energía y Telecomunicaciones (MINAET)

Plan Nacional de Desarrollo Forestal 2011-2020



San José, Costa Rica
Agosto de 2011

- **Elaborado totalmente inconsulto y bajo la mesa.**
- **Contradice los acuerdos alcanzados de los PI y FONAFIFO en REDD**
- **Hace caso omiso a lo acordado en la COP 16 en Cancún**

2. When undertaking activities referred to in paragraph 70 of this decision, the following safeguards should be promoted and supported:

- (a) Actions complement or are consistent with the objectives of national forest programmes and relevant international conventions and agreements;
- (b) Transparent and effective national forest governance structures, taking into account national legislation and sovereignty;
- (c) Respect for the knowledge and rights of indigenous peoples and members of local communities, by taking into account relevant international obligations, national circumstances and laws, and noting that the United Nations General Assembly has adopted the United Nations Declaration on the Rights of Indigenous Peoples;
- (d) The full and effective participation of relevant stakeholders, in particular, indigenous peoples and local communities, in actions referred to in paragraphs 70 and 72 of this decision;
- (e) Actions are consistent with the conservation of natural forests and biological diversity, ensuring that actions referred to in paragraph 70 of this decision are not used for the conversion of natural forests, but are instead used to incentivize the protection and conservation of



GRACIAS



REDD+
COSTA RICA

REDUCCIÓN DE EMISIONES
POR DEFORESTACIÓN Y
DEGRADACIÓN DEL BOSQUE
Y MÁS.

Componente social
Planificación de actividades de REDD+
Organización de Octubre a Diciembre del 2013
Propuesta del abordaje metodológico para el logro de los objetivos planteados

23 de septiembre del 2013
Elaborado por Especialistas sociales
Secretaría Ejecutiva de REDD+

Contenido

I. Aspectos metodológicos para el desarrollo de la propuesta de planificación de actividades del componente social de octubre a diciembre del 2013	3
Objetivos.....	3
Productos a lograr	3
II. Propuesta de metodología para abordar el tema de las salvaguardas ambientales y sociales.	4
III. Propuesta de metodología para desarrollar una propuesta de consulta desde las perspectiva de las PIRs fundamentada en las experiencias generadas en la etapa informativa a través de la participación y diálogo temprano facilitado por la Secretaría REDD+.....	6
IV. Propuesta de metodología para Capacitar sobre la implementación del Mecanismo información y resolución de quejas	8
V. Planificación de los talleres a realizar	10

I. Aspectos metodológicos para el desarrollo de la propuesta de planificación de actividades del componente social de octubre a diciembre del 2013

Objetivos

- ✓ Discutir la temática de salvaguardas ambientales y sociales para consensuar el abordaje de estas desde la perspectiva de los campesinos e indígenas
- ✓ Desarrollar una propuesta de consulta desde las perspectiva de las PIRs fundamentada en las experiencias generadas en la etapa informativa a través de la participación y dialogo temprano facilitado por la Secretaría REDD+.
- ✓ Divulgar y capacitar sobre la implementación del mecanismo de queja y resolución de conflictos.

Productos a lograr

1. Propuesta metodológica para abordar el tema de las Salvaguardas sociales y ambientales con las PIRs
2. Propuesta metodológica de Plan para la consulta consensuada desde la perspectiva de los actores (territorios indígenas y campesinos)
3. PIRs capacitadas para el uso del Mecanismo información y resolución de quejas

Cuadro n°1. Información general de la planificación de las actividades a realizar	
Cantidad de talleres	10 talleres de dos días c/u
Cantidad de Personas	30 personas por taller
Población	Indígena, pequeños productores agroforestales y reforestadores
Ubicación/ zonas	Región Chorotega (Hojancha y Cañas) Región Caribe (Guápiles y Manzanillo), Pacífico Central (Puriscal y Parrita), Pacífico Sur (Pérez Zeledón y Ciudad Neily) Huétar Norte (Upala y Ciudad Quesada).
Contenido técnico y logístico	El contenido técnico de los talleres es responsabilidad de la Secretaría REDD+, la facilitación y logística se establece mediante la contratación de no consultoría (Hospedaje, viáticos, alimentación, salas, equipo, planificación con equipo social de la secretaría REDD+, agenda, invitaciones, otros).
Fechas de ejecución	Octubre, noviembre y diciembre
Responsable	Secretaría REDD+

II. Propuesta de metodología para abordar el tema de las salvaguardas ambientales y sociales.

Se toma en consideración la estructura de niveles de participación, propuestos en el Plan de Trabajo SESA, como un mecanismo para hacer operativo el trabajo participativo para los meses sub-siguientes.

Figura n°1. Niveles de Participación de los Actores

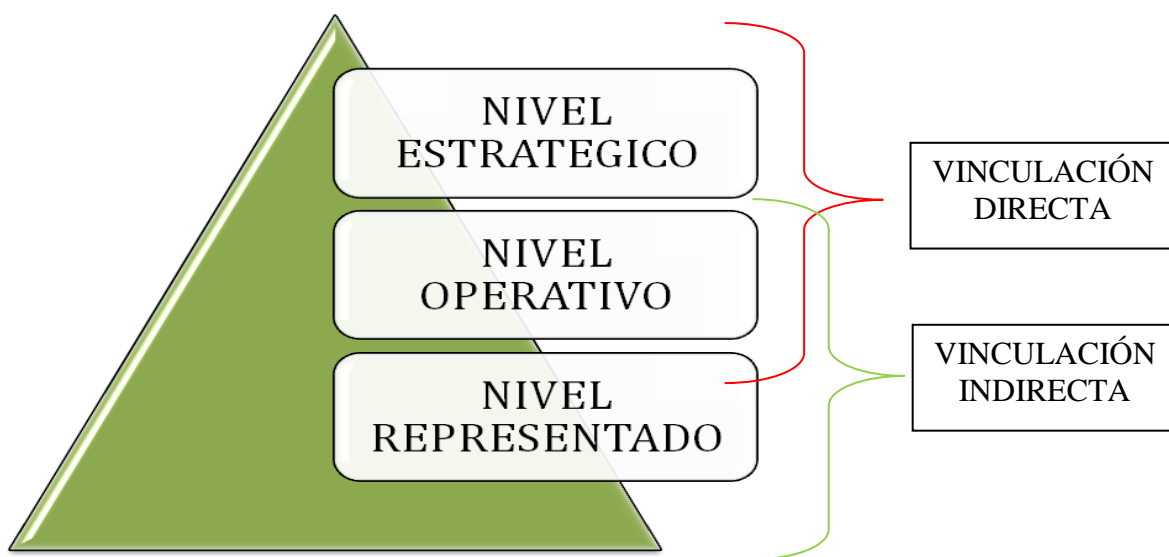

Fuente: Elaboración propia, 2013

Esas dimensiones, se desagregan en tres grandes niveles:

Nivel Estratégico: En este nivel se toma en consideración el Comité Ejecutivo, la Secretaria Ejecutiva, Comisión Interinstitucional, con sus respectivos representantes.

Nivel Operativo: En este nivel, se toma en consideración las respectivas estructuras propuestas por los actores interesados en participar en REDD+ (se toma en consideración particularidades de regionalización y territorialidad, así como afinidades de las zonas en las que se trabaja)

Nivel Representado: Este nivel, delega su representatividad en el Nivel Operativo, mismo que debe estar en constante comunicación con este Nivel. En este punto, la Secretaria Ejecutiva, apoya en los casos que se requiera a partir de las solicitudes expresas del Nivel Operativo.

Para el caso de las salvaguardas, se propone la siguiente estrategia metodológica:

- Se pretende elaborar un “Análisis de Afinidad”, entre las salvaguardas establecidas en el acuerdo de Cancún y las políticas operacionales del Banco Mundial, con los ejes temáticos que se originan a partir de los riesgos SESA, para relacionar y definir líneas de acción vinculados a las acciones estratégicas.
- Posteriormente, se establecerá una discusión conceptual con los actores a nivel operativo, es decir, las respectivas estructuras propuestas por los actores interesados en participar en REDD+, para obtener su retroalimentación al Análisis de Afinidad previamente elaborado.
- Elaboración de la propuesta metodológica para el abordaje de la definición de salvaguardas ambientales y sociales para SESA y el ESMF
- Conceptualización participativa de las salvaguardas que guiarán el SESA y el ESMF (territorios indígenas y sector campesino).
- Al contar con los insumos anteriores, se elaborará una propuesta nacional de salvaguardas, para discutirla con los entes de gobernanza de REDD+, y se procede a someterla a discusión con este nivel, a fin de recibir aportes y comentarios en el tema.
- Como mecanismo asociado a la formulación de las salvaguardas, se propone la elaboración de una matriz de evaluación de la implementación de las salvaguardas, con la participación de los actores a nivel operativo y los entes de gobernanza.
- Así mismo, como parte de la transparencia del proceso y trazabilidad de la información, se propone realizar un taller de presentación de resultados, para obtener retroalimentación y proceder la incorporación de este producto en el Reporte Nacional SESA.

Producto a diciembre, 2013:

Propuesta metodológica para abordar el tema de las Salvaguardas sociales y ambientales con las PIRs

Se resume en el presente diagrama la metodología propuesta:

Figura n°2

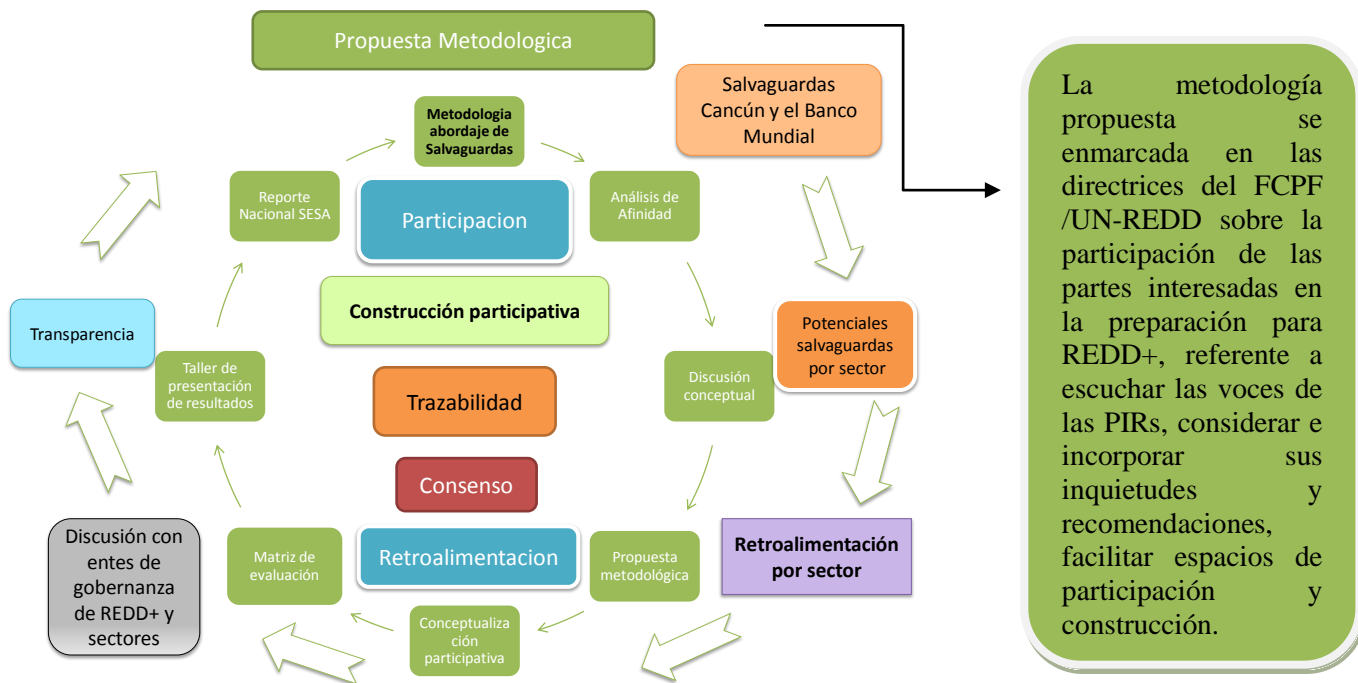

Fuente: Elaboración propia, 2013

III. Propuesta de metodología para desarrollar una propuesta de consulta desde las perspectiva de las PIRs fundamentada en las experiencias generadas en la etapa informativa a través de la participación y diálogo temprano facilitado por la Secretaría REDD+.

Considerando las directrices del FCPF/UN-REDD sobre la participación de las partes interesadas en la preparación para REDD+¹, en donde establece que la consulta debe tener como premisa la transparencia y acceso oportuno a la información en todos los niveles de las PIRs, que faciliten el dialogo, la creación de consenso, respete sus estructuras socio políticas y se realicen en todas las etapas de diseño de REDD+, demostrando cómo se tomaron en cuenta las opiniones obtenidas a través de tales procesos, la Secretaría REDD+ elaboró un Plan de participación y diálogo temprano con las PIRs.

¹ Directrices sobre la participación de las partes interesadas en la preparación para REDD+ con énfasis en la participación de los pueblos indígenas y otras comunidades cuyo sustento depende de los bosques. FCPF-UN-REDD. 20 de abril del 2012 (revisión de la versión 25 de marzo).

Este plan tiene como objetivo desarrollar un diálogo temprano con los territorios indígenas y los productores agroforestales, para establecer los diferentes canales de comunicación que aseguren su participación en las diferentes etapas al proceso de consulta en el marco de la elaboración de la Estrategia REDD+ Costa Rica (*ver Figura n°3*). Este diálogo temprano se ha facilitado por la Secretaría REDD+ desde el año 2008 hasta la fecha. A partir de acá, se analiza lo actuado en el proceso participativo y las lecciones aprendidas se toman como insumo para desarrollar una estrategia metodológica conjunta (campesinos y TIs) para las etapas sub siguientes del proceso de consulta en el marco de elaboración de la Estrategia REDD+.

Proceso de abordaje para la elaboración del Plan de consulta:

1. Someter a discusión las etapas de pre-consulta y consulta propuestas en el Plan de consulta elaborado por la Secretaría REDD+
2. Recibir retroalimentación de las PIRs (sector campesino y territorios indígenas)
3. Elaboración conjunta de una propuesta desde la perspectiva de los actores para el Plan de Consulta.

Producto a diciembre, 2013:

Propuesta metodológica de Plan para la consulta consensuada desde la perspectiva de los actores (territorios indígenas y campesinos)

Figura n°3



Fuente: Elaboración propia, 2013

IV. Propuesta de metodología para Capacitar sobre la implementación del Mecanismo información y resolución de quejas

Las directrices del FCPF sobre la participación de las partes interesadas en la preparación para REDD+ en sus principios orientadores sobre el proceso de consulta indican que se deben establecer procesos imparciales, accesibles y justos de presentación de reclamaciones y resolución de conflictos durante todo el proceso de consulta y ejecución de políticas, medidas y actividades de REDD+.

En cumplimiento de esto, la Secretaría REDD+ elaboró una propuesta de Mecanismo información y resolución de quejas

que debe ser sometido a retroalimentación de las PIRs, incorporar sus observaciones y capacitarles sobre su uso.

Proceso para la socialización y retroalimentación de las PIRs al mecanismo de queja:

- Elaboración por la Secretaría REDD+ de la propuesta del mecanismo de queja y resolución de conflictos

- Socialización a los entes de gobernanza de REDD+ este mecanismo para recibir sus aportes y retroalimentación.
- Una vez recibidos sus aportes e incorporados al mecanismo, se socializa a nivel operativo (ver **Figura n°1**).
- En este punto, las PIRs podrán retroalimentar el mecanismo de queja a fin de que este responda a sus requerimientos para manifestar sus quejas y consultas.
- Incorporados sus aportes, el mecanismo es socializado y se capacita para su implementación.

Producto a diciembre, 2013:
PIRs capacitadas para el uso del Mecanismo información y resolución de quejas

A continuación se presenta la siguiente figura que resume el abordaje planteado:

Figura n°4

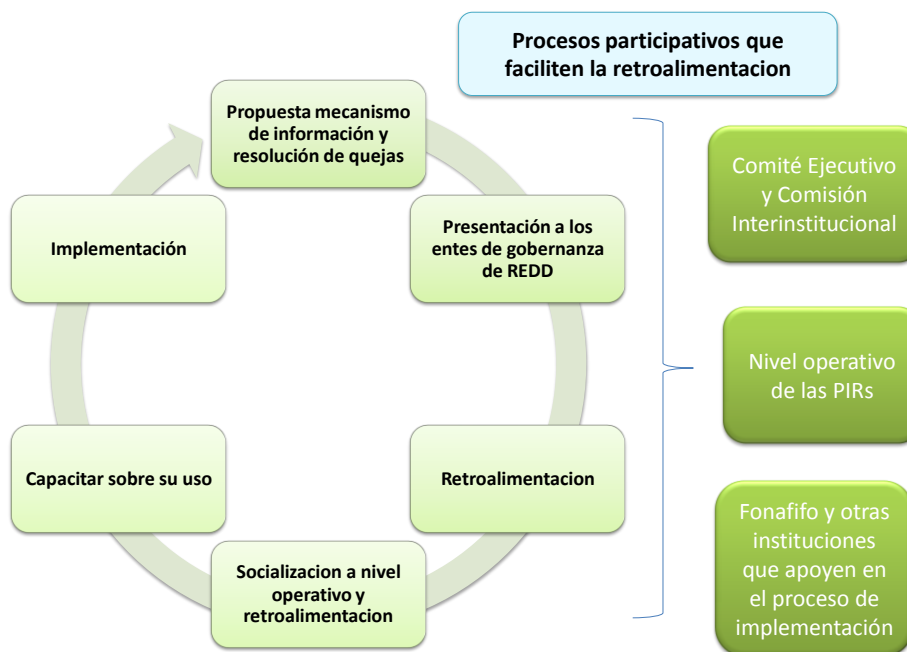

Fuente: Elaboración propia, 2013

V. Planificación de los talleres a realizar

Cuadro n°2. Cronograma detallado de las actividades de participación y dialogo temprano con las PIRs en el marco de la elaboración de la Estrategia REDD+ Organización de octubre a diciembre del 2013											
Objetivos:											
<ul style="list-style-type: none"> ✓ Discutir la temática de salvaguardas ambientales y sociales para consensuar el abordaje de estas desde la perspectiva de los campesinos e indígenas ✓ Desarrollar una propuesta de consulta desde las perspectiva de las PIRs fundamentada en las experiencias generadas en la etapa informativa a través de la participación y dialogo temprano facilitado por la Secretaría REDD+. ✓ Divulgar y capacitar sobre la implementación del mecanismo de queja y resolución de conflictos. 											
Actividades	Lugar		octubre	Noviembre				Diciembre			
			4	1	2	3	4	1	2	3	4
Participación y diálogo temprano de las PIRs para la discusión de la temática de salvaguardas sociales y ambientales, consulta y mecanismo de queja y resolución de conflictos.	Puriscal, Parrita - Palo Seco	Agroforestal	29-30								
		Quitirrisí y Zapatón									
		Pequeños reforestadores									
	Pérez Zeledón, Los Santos	Agroforestal y Pequeños reforestadores		05 y 06							
	Ciudad Neily	Agroforestal			7 y 8						
		Gnäbes									
	Ciudad Quesada	Agroforestal / forestal / Pequeños reforestadores			11 y 12						
	Hojancha	Agroforestal			13 y 14						
	Matambú	TI									
	Cañas	Agroforestal									
		Malekus									
	Caribe Sur	Agroforestal									
	Talamanca	RIBCA					18 y 19				
	Guápiles	Agroforestal									
	Siquirres	RIBCA					20 y 21				
	Región Central Este y Oeste	Agroforestal / forestal / Pequeños reforestadores						27 y 28			
ICAES, región central/ tema: Monitorio de Bosques	Territorios Indígenas							7 y 8			
Península de OSA	Agroforestales									13 y 14	

